TECHE UDINE

MANOSCRITTI

FONDO JOPPI

Manoscritto n. J_MSS_0372

I manoscritti che compongono compongono il fondo, assieme alle migliaia di testi a stampa - compresi rari incunaboli e cinquecentine - il Fondo Joppi, sono quasi esclusivamente di interesse friulano. La raccolta si è formata nell'arco di una sessantina di anni grazie alle ricerche di Vincenzo ed Antonio Joppi.

Collocazione:

Biblioteca Civica "Vincenzo Joppi", Udine - Inventario dei manoscritti del Fondo Joppi
https://www.techeudine.it/fondo-joppi
https://www.sbhu.it/

Mss. Joppi 372

DOCUMENTI FRIUL.

1340-1365

BIBLIOTECA CIV. DI UDINE

Mss. Joppi - N° 372

D O C U M E N T I F R I U L A N I

FASCICOLO 1° - Dall'anno 1340 al 1342 (Doc. N° 68)
" 2° - " " 1343 al 1348 (Doc. N° 76)
" 3° - " " 1349 al 1352 (Doc. N° 70)
" 4° - " " 1353 al 1356 (Doc. N° 74)
" 5° - " " 1357 al 1360 (Doc. N° 71)
" 6° - " " 1361 al 1365 (Doc. N° 81)

BIBLIOTECA CIVICA DI UDINE

1340. 19 Genaio. Fagagna. Deliberazione e giuramento di Bartolomeo di Fagagna, di stare a quanto stabilito in Chiesa.

A. D. MCCCXL. ind. VIII. die XVII intrante Januario. In Faganea in domo Bartholomei q. Domine Bogle de Faganea, presentibus Nicolao q. d. Meinardi, Ingalgerio, Wecilo et Hendricio fratribus q. d. Rodolfi, Rodolfo et Thomasino fratribus q. d. Bardi, Francisco dd Endrico qm. Nicolai dicti d. Alberici omnibus de Faganea testibus et aliis pluribus. Bartholomeus q. domine Bogle predictus sanus mentis et intellectus licet languens corpore, noluit decedere in peccatis quod cum sibi perveniret ad audienciam quod diabolus vulgariter vocatus gariabatur in platea, quod d. Agatam natam q. Odorlici Pagani de Brazaco superiori non despexit neque in uxorem ipsam non accepisset et quod in peccatis cum ipsa magno tempore steterat, ad sancta dei evangelia, manu tacta, juravit et dixit quod erat anni XLV et pluribus (?) et fuit de mense Septembris, quod ipse Bartholomeus laudavit et sponsavit dictam d. Agatam in suam legitimam uxorem secundum mandatum curie Romane et usum Ecclesie Aquilegensis apud Ecclesiam Sancti Clementis de Martignaco in loco qui dicitur Bolpis, presentibus q. Bartholomeo de Prepano, Leonardo q. Moreta de Muruzio, Hendrico q. Baguline de Faganea, magistro Blasio q. Juanut de Ude notario Arturico dicto Burdela de Arglano et quampluribus aliis hominibus et mulieribus et si hoc verum non erat, nunquam Deus haberet misericordiam de anima sua.

not. Pantaleone di Moruzzo. Trad. not. Udine.

1340, 22 gennajo. Fagedj. Limitazione del prezzo delle carni.

2

Pre Lugo Notajo di Fagedj. Arch. Not. Udine.

A D. 1340, ind. VIII, decimo die exeunte januario, in Fagedj in domo Comunis, presentibus presbiteris Alberto commorante in Cudanca, Nicolao de Utino Capellanis in Ecclesia S. Marie de Fagedj, Rapreto filio olim D. Portedi, Leonardo filio Johannis Danielis omnibus commorantibus in Fagedj et aliorum plurium testium et aliorum.

Convenientibus in unum Nobilis viri Domini Johannes, Guarnerius et Henricus fratres q. D. Odofredi, Gyrardus et Symon fratres q. D. Odorici vice et nomine sui et Symonetti, Henrici, Ulrici et Johannis fratrum filiorum olim D. Rizardi qui absentes erant quos promiserunt facere omnino operari per ipsos filios olim D. Rizardi separatos omnia in hoc instrumento contenta ratificare, Comes filius D. Nicolai de Portisagno vice et nomine patris sui predicti qui absens erat, quem promisit omnino facere et operari omnia in hoc instrumento contenta per ipsum D. Nicolaum patrem suum ratificari firmarique et concordes per manum et fidem mihi Notario proinfrascripto datam et firmam erant, quod Leonardus Becharius q. Johannis Denedat et Gyrardus Becharius q. Henrici commorantes in Fagedj, faciant et tenebuntur facere carnes armentinas in villa de Fagedj usque ad carnisprivium ad abundantiam et quod Jurati tenebuntur eis perfectas carnes pingues ipsum parvorum librum

et exinde deorsum sint carnes reservientur et si predicti Becharii
vellent uti merchacione carnium arminarium vel carnium castratorum vel
alterum carnium et durent dictam merchacionem in villa de Fagedij, quod
dicti Becherii teneantur et debeant de singulis merchacionibus carnium cuius=
cunque condicionis fuerint partem dimittere hic in villa de Fagedij communi=
ter de bona, mediocri et de mala et ipsas carnes vendere ad beccheriam
pro ipsis precio si voluerint in villa de Fagedij carnes vendere ad beccheriam
et si voluerint occidere in Fagedij ad beccheriam omnino dimittant terciam
partem merchacionis carnium emptarum per dictos Lenardum et Egrardum
in villa de Fagedij Becharij qui vendent pro ipsis precio vel alii ipsi ser=
vare si volent carnes vendere seu vendi facere ad beccheriam si nollent
hoc acceptare vel quocumodo abrenunciare presumpserint, quod non
vendant nec vendi faciant carnes ad beccheriam nullius condicionis a cras
mispricio proximo futuro usque ad unum annum nec cum vendentibus
in villa de Fagedij portem habere sub pena centum librarum veronensium
parvulorum, promittendas observare et cum obligatione omnium
bonorum suorum presentium et futurorum etc. ==

1340, 22 gennaio. Fadis. Guarnerio Principe di Cucagna cede Giovanni di Cucagna i suoi diritti sulla Villa di Staravisca?

Dal Lupo not. di Fadis. Arch. not. Udine.

A D 1340, ind. VIII, decimo die exeunte januario, in Fadis, in Curia [illegible] Petri presentibus et audientibus infrascriptis DD. Egrardo et Gymano fratribus de Attimis, D. Nicolao filio q. Nicolai omnibus de Cucanea testibus et aliis. Dominus Guarnerius et Albericus fratres de Cucanea filii olim D. Odorici per se suosque heredes dederunt omne jus et actionem quod et quam habent vel habere possunt quodam domino Bartholomeo quondam domini Bartholomei de Siena occasione inimicitiarum extortis per supradictum D. Bartholomeum a D. Odorico quondam de Cucanea eorum patrem de una villa que vocatur Staravisecha et de duobus mansis ibidem in villa de Faganea, domino Johanni filio ser D. Odorici predicti eorum fratri et suis heredibus ut ipse suum dare valeant promittentes dictam predictam per se suosque heredes perpetuo ratam et firmam habere et non [illegible]

[illegible]

1340, 15 marzo. Udine. Simone di S. Daniele [illegible]

[illegible]

[illegible]

[

Copia

1340 = 17 Maggio

Anno Domini Millesimo quadragesimo, Indictione octava, Die decima septima Madii. Pregentibus Federico q.m D: Galvani de Latino, Stephano Notario de Civitate Austrie, Philipo Notario de Latino, Salvagnolo Famiglari inscripti D: Galvani, Magistro de Osca Ivrea comorante, et alijs vocatis, et rogatis: Nobilis Vir D: Carlevarius q.m D: Joanis de la Lame de Mediolano et Nobilis D: D Lomina ejus filia ea causa Donationis inter vivos pure

Diploma Rea

Delle Famiglie Poveiane da Camino
Sec. XIV.

et Nobilis Vir D: Tolbertus de Camino occasione, et Nomine Dotis, et Contradotis, ac aliorum Pactorum, sive Sponsaliorum contractorum, et factorum inter ipsos D: Carlevarium, et D: Lominam ex una parte, et Nobilem D: Bianchinum, vel ejus Tutorem, sive Procuratorem ex alia, ut in Instrumento scripto manu Amadei Notarii q.m D: Montanini de Villanova de Lauda plenius continetur, et occasione lucrorum omnium, et expensarum, ac interesse litis, et habitorum, et factorum occasione predicta, quas Instrumento eidem tradi. derunt ibidem, constituendo ipsum Procuratorem pro se, et Nomine, quo supra recipientem in rem suam, et pro ipsum in locum suum, ita quod amodo quo Nomine Actionibus utilibus tacitis, et expressis possit diversus Nobilis Hizelus, et Bona q.m Nob. D: Bianchini, et in Bonis ejusdem Nominibus, et occasionibus supradictis agere, experiri, exigere, replicare, consequi, et recipere, et petere Rectam Dotem, et Contradotem, sortem, et lucros, Damna, expensas, et interesse, et Bona obligata, et omnia, et singula facere quae melius ipsi facere poterunt. Promisit ipse D: Carlevarius, et D: Lomina predicta solemni stipulatione Nob. D: Tolberto stipulanti pro se, et Nomine pro sagra Rectam Cessionem, et Donationem, et omnia, et singula supradicta, et infra et vota pro pactis habere, et tenere, et non contrafacere vel venire aliqua ratione, vel Causa de jure, vel de facto, et ipsam Donationem nulla Causa vel ingratitudinis revocare sub pena dupli dictarum quantitatum Dotis, et Contradotis stipulatione premissa, et refectionem Damnorum, et expensarum, ac interesse litis, et obligatione omnium Bonorum suorum, quae pena totiens comittatur, et exigatur quotiens contrafactum fuerit in predictis vel singulis predictorum, et pena soluta, vel non omnia, et singula supradicta, et infra firma perdurent. Renunciando ipse D: Carlevarius, et D: Lomina legi dicenti Donationem ultra quingenta Aurea sine Insinuatione non valere, et cuilibet alii juri, et legum Auxilio de quo Nob. D: Lomina juravit ad Sancta Dei Evangelia tactis scripturis Rectam Donationem, et Cessionem, et omnia, et singula supradicta perpetuo firma, et rata habere, et tenere, et non contrafacere, vel venire ratione minoris etatis, vel alia quacumque Ratione, vel Causa jure vel lege superius nominata. Actum Latini in Domo habitationis tacte per ipsam D: Carlevarium.

S:M

Ego Zaninus de Vinea de Laterico Imp: Aul: Notar: hijs interfui, et rogatus scripsi

dine.

Copia

1340 : 17 Maggio

In Anno Domini Millesimo quadragesimo, Indictione octava, Die decima septi-
ma Mensis Maij Florentie, Pedevico qm: D: Galvani de Lucha, Stephano Notario
de Civitate Austrie, Philipo Notario de Lucha, Salvagnolo Camiliani in-
frascripti D: Galvani, Magistro de Ossa Ivrea comorante, et alijs vocatis,
et rogatis. Nobilis Vir D: Carlavetus qm: D: Joanis de la Rama de Milano
et Nobilis D: D Lemina ejus filia ea causa Donationis inter vivos pure
et simpliciter, et irrevocabiliter dederunt, cesserunt, et transtulerunt, et
mandaverunt Nob: Viro D: Tolleto, nato qm: Nobilis Viri D: Pagli de Prato
vecipienti, et stipulanti pro se vice, et Nomine Nobilium Virorum Domi-
norum Gabrielis, et Bianchini ~~Nobilis Viri~~ fratrum ipsius D: Tolleti,
et Dominorum Bizagle, ac Nicolai qm: D: Inanfredi de Leucilis, omnia
eorum Jura, et Actiones vocales, et personales utiles, et Nuncupatas, tacitas, et
expressas, que, et quas habebant, habere poterant, vel ipsum habere
diversis Modis, et Bona, et in Bonis qm: Nobilis Viri D: Bianchini qm:
Nobilis Viri Tolleti de Lamino occasione, et Nomine Dotis, et Contradotis, ac
aliorum Pactorum, sive Sponsalitiorum contractorum, et factorum inter ipsos
D: Carlectum, et D: Lemiam ex una parte, et Notum D: Bianchinum, vel ejus
Tutorem, sive Procuratorem ex alia, ut in Instrumento scripto manu Bian-
cini Notarii qm: D: Montanini de Villanova de Lauda plenius continetur, et
occasione Lucri Damnorum omnium, et expensarum, ac diversis Litis, et ---
habitorum, et factorum occasione predicta, que Instrumenta eidem tradi-
di vidi ibidem, constituentes ipsum Procuratorem pro se, et Nomine, quo
supra recipientem in vem suam, et pro ipsum in locum suum, ita quod
amodo quo Nomine Actionis utilis tacitis, et expressis possit diversis No-
tis Mediis, et Bona qm: Nob: D: Bianchini, et in Bonis ejusdem Nominibus, et
occasionibus supradictis agere, experiri, excipere, replicare, consequi, et re-
tinere, et petere Notam Dotem, et Contradotem, sortem, et Lucra, Damna, expen-
sas, et Interesse, et Bona obligata, et omnia, et singula facere que malum
ipsi facere potuerunt. Promitentes ipse D: Carlavetus, et D: Lemina predicta se-
lemni stipulatione Nob: D: Tolleto stipulanti pro se, et Nomine pro sagra Notam
Cessionem, et Donationem, et omnia, et singula suprascripta, et infra et rata per-
petuo habere, et tenere, et non contrafacere, vel venire aliqua Ratione, vel
Causa de Jure, vel de facto, et ipsam Donationem nulla Causa vel Ingratitudinis
revocare sub Pena dupli Dictarum quantitatum Dotis, et Contradotis stipulatione
premissa, et refectionem Damnorum, et expensarum, ac diversis Litis, et ----
et obligatione omnium Bonorum suorum, que Pena totiens comittatur, et exigatur
quotiens contrafactum fuerit in predictis vel singulis predictorum, et Pena soluta,
vel non omnia, et singula suprascripta, et infrascripta firma perdurent. Renunciantes,
ipse D: Carlavetus, et D: Lemina Legi Dicti Donationem ultra quingenta Aureos sine
Insinuatione non valire, et cuilibet alii sue juris, et Legum Auxilio Beneficio
Nota D: Lemina juravit ad Sancta Dei Evangelia tactis Scripturis Notam Dona-
tionem, et Cessionem, et omnia, et singula suprascripta perpetuo firma, et rata
habere, et tenere, et non contrafacere, vel venire ratione minoris etatis, vel alia qua
cumque Ratione, Causa vel Jure superius nominata. Actum Lucani in Domo habi-
tatoris ipsam D: Carlavetum.

S: N.

Ego Zaninus de Vinea de Lucensi Imp: Aul: Notar: his interfui, et rogatus scripsi.

Dalla Torre —

1340. 14 Maggio. Udine. Nob. Carlavario q. d. Giovanni Dalla Torre di Milano e Pomina sua figlia donano ai nobili Tolberto q. d. Pileo di Prata ed ai nobili Gabriele e Beachino suoi fratelli ed a Brisalia e Nicolò figli del q. d. Manfredo di Porcia, ogni loro azione e diritto etc. sui beni del fu nobil Beachino fu Nb. Tolberto da Camino, per occasione della dote e controdote di Pomina moglie del fu D. Beachino da Camino. Nob. Zanino dalla Vigna d'Polcenigo.

1345. 9 maggio. Venezia. Costituiti innanzi al Doge Andrea Dandolo i nobili Gabriele q. d. Pileo di Prata parte e per Tolberto e Beachino suoi fratelli e Nicolò del fu nob. Manfredo di Porcia, domandano che Nave citati a restituire la dote di Pomina q. Carlavario della Torre vedova di D. Beachino da Camino e fratelli Riccardo e Gerardo da Camino q. D. Guecellone eredi del detto D. Beachino, come atti ai veneziani. Il Doge risponde avvocamento in rispetto dello Statuto Veneto.

"Huy Nichi D: Lomini, quam Lacunij quarantadum apti Inverij
prefato D: Carlavate, cui apti D: Lomini cum pleuitate Annij elapsij defunc
to Nobi D: Bianchino de Camino prout tenebantur integraliter persolue
rund. Nec de ipsa a Nobilitate Vinij D: D. Rizardi, et Gerardi Fratrum, et
Filij quo: D: Guecellonij de Camino equitibus, et Comunitate Bonorum
et Gentilitate dicti D: Bianchini de Camino licet super hoc sepius ami
cabiliter requisiti Satisfactionem aliquam potuerunt habere, propter
quod a dicto D: Duce cum instantia postulauerunt fieri eis Dominus
Rizardum, et Gerardum Equites Venetiarum per se, et officiales suos diligen
ter compelere secundum Ordinem Rationis ad hanc, vel tantum ipsis
Fratribus de Prata, et D: Nicolao de Loreto Lacunicam, per eos solutam pro
dotibus a dictis, et alijs multis Negotijs de eijus solutione, ac omnibus necy
sarijs circa predicta suis locis, et tempore obtulerunt eadem D: Duci, et suis
Officialibus facere plenam fidem. Dicto autem D: Duce habito Consilio dicto
rum Consiliariorum Dom: Gabrieli, et Nicolao predictis respondit, quod secundum
Statuta, et Jura Comunij Venetiarum alijquij Civis Venetiarum absens a Ve
netijs ad petitionem alicujus Forensis citari non potest, nec judicialiter conueniri
et cum dicti D: D: Rizardus, et Gerardus non moreantur, nec essent presentes in Civi
tate Venetiarum eos ad Judicium citare per se, vel Officiales suos non pos
sel, Nec ipsi quod ipsi D: de Prata, et D: Nicolaus de Loreto contra predictos Dom
Rizardum, et Gerardum de Camino ubi poterunt jura sua ubi, et quomodo
eijs melius videbitur exequi."

Actum Venetijs in Palatio Ducali in Cancellaria Nova ut supra.

S:N. Ego Franchus de Mauro dni Auct: Notarius his omnibus interfui, et rogatus
publice scribere scripsi.

1358

In Anno Domini millesimo trigintesimo quinquagesimo octavo, Indictione undecima die vigesimo primo Martii in Rivoalti, prope Domum Comunis presentibus Nobilibus Dom. Antico, et Nicolao, D. Presbitero Joanne beneficiato in Ecclesia S. Georgii, D. Bernardo Antico filio ser Joannis Jerosolimitani de Prata, Carolo filio Jusardini de Dejano Civitatis Belluni, et Francischino ---- fil. D. Pauli de Mediolano Testibus, et aliis pluribus. Nobilis Vir Dom. Bianchinus, et Lodoycus Fratres fil. Nobilis, et potentis Viri Dom. Tadei Notarii Assisie de Ravello non revocando ---- suos Procuratores, imo potius confirmando omni modo, et forma, quibus melius, et efficacius potuerunt fecerunt, constituerunt, et ordinaverunt Spectabilem Virum Dom. Marinum Mauroceno Notarium fil. Magnifici Landini ---- de Prata ibi presentem, et hoc munus tutorum sponte suscipientem, Antonium naturalem fil. D. Lodoycii de Ravello, Zaccariam filium Nobilis Antonii, et Nicolaum filium Nobilis Hermanni absentes tanquam presentes, et publice coram in solidum ita quod non sit melius Curie occupanti, et quod unus eorum inceperit alter ad finem Rate prosequi valeat, et finire, suos certos Nuntios, Actores, Factores, Procuratores Negotiorum, et generales specialiter ad petendum, exigendum, et recipiendum a Nob. Viro D. Roberto de Camino Comite Ceneten. filio fil. Egregii Viri D. Rizardi de Camino, et hereditario nomine Nobilis sui Patris, et in eorum Bonis mille septingentos, et quinquaginta libras parvorum, ac Intromissa predictorum Denariorum cum Usuris, et Lucris, quibus dictus fil. D. Rizardus, et subsequenter predictus D. Robertus ejus filius, et hereditario nomine Nobilis sui Patris incursi sunt, ac sibi veniatur per Pactum, et Conventionem civile predicta actum, et conventum inter predictum D. Rizardum evelitario nomine fil. Nobilis Viri D. Bianchini de Camino, et ipsum D. Bianchinum de Puveliis Capitaneum Portus Naonis Causa, et Nomine Dotis Morghengatis, et Jurium * Nobilis D. D. Domine Uxoris fil. Dicti D. Bianchini de Camino, et dependentibus a predictis, seu alterum predictorum, quibus idem D. Bianchinus de Puveliis --- D. Roberto suo, et hereditario Nomine antedicto jam virtute Instrumenti antedicti publici, et conventorum in eodem scripti manu Antonii a Binis de Padua fil. D. Bonifacii Notarii Dom. Aust. et Scribe Tabule Lombardorum de Venetiis sub Indictione tricesima quinta simo octavo Indictione pro die xxii Mensis Novembris in Ecclesia Monasterii S. Jyprini Testibus plurimis presentibus, ac continentur, quam alia, seu alias Cautiones, et Nominibus quibuscumque eorum Ducali Dominationis Venetiarum, ejusque Curialibus, Rectoribus, et Auctoritate, et Officialibus quibuscumque quorumque Nomine vocantur tam dotis, quam dotis tam ad agendum, quam ad defendendum libellos offerendi, et recipiendos, opponendum, proponendum, exponendum, Litis contestandum, Calumpnie, et alterius cujuscumque Sacramentum in ipsorum Animo constituendum ---- exceptiones proponendum, Termini, et Dilationes petendum, et recipiendum Testes, Instrumenta, et Probationes producendum, et videndum Partis Rationes videndum, et reprobandum, Judices eligendum, recusandum suspectos, faciendum --- audiendum unam, et plures Substitutos vices, et Definitorias, appellandum, comitendum prosequendum usque ad finem fibi, et omnia, ac singula faciendum, que Causarum Merita exigent, et requirunt, et que in Judicio Ducalitatis Dominationis Venetiarum pertinent, et

Conc

Sez. I. Al Municipio (sala att

In Anno Domini Millesimo CCCXLV Indictione XIII Die nono intrante Marcio
Madii. Pręsentibus Nobilibus Viris Dominis Petro Canareio, Marco Celso, Marco
Mouo, Joane Sanudo, Nicolao Quirino, Petro Cornaro Capitibus de xl posito in
Loco scanni Consiliarii vocatis omnibus de Vanchij Consiliarijs, D: Pino de
Vanetijs de Contrata Mojsi Crudelis filio q: D: Anselesi de Montevegali
habitante in Terra Parcitj, et Daniele filio q: Ser Bonaventure de Lovcti,
et Candipino de Pirata Zytibus, et alijs pluribus. Coram Illustre, et Magnifo
D: D: Andrea Dandulo Dei Gratia Venetiarum, Dalmatię, atque Croatię
Duce, Domino quarte Partis, et Dimidię totius Imperij Romanię, Ejusque
ser Consiliarij sup ravenijsti Constituti Nob: Viri D: Gabriel q: D: Pęj de
Pirata per se, et vice, et Nomine D: Zolbertj, et D: Bianchini fratrum Gra-
dęnum de Pirata, et D: Nicolay q: D: Manfredi de Polalęj Recepunt, et pro-
pterunt quod ipsi Fratres, et Nepotes D: Manfredy olim de Sanctantiom,
et Rizzy q: D: Bianchini de Camino fecerunt Securitatem Nobili Viro
D: Carolato de la Torre de Mediolano, Sed D: Domino ejus filio, et hęredi
q: Neti D: Bianchini de Camino de certa Pecunię quantitate per Dotis
Nomine D: Domino, quam Pecunię quantitatem ipsi Fratres, et D: Nicolay
prefato D: Carolato, seu ipsi D: Domino iam pluribus Annis elapsis defunc
to Neto D: Bianchino de Camino pront tenebantur integraliter persolve-
runt. Nec de ipsa a Nobilibus Viris D: D: Rizardo, et Caroldo Fratribus, et
filijs q: D: Quercellonij de Camino requirebus, et pressentibus Bonorum
et Pręsentatę Neti D: Bianchini de Camino licet super hoc sepius ami-
cabiliter requisitij Satisfactionem aliquam potuerunt habere, propter
quod a Dicto D: Duce cum Instantia postulabant fieri per Dominum
Rizardum, et Caroldum de Camino Civem Venetiarum per se, et Officiales suos Pignora-
tionem compleri secundum Ordinem Rationis ad hanc, vel tunc ipsis
Fratribus de Pirata, et D: Nicolao de Lovcto Pecuniam per eos solutam pro
Dotibus antedictis, et alijs malis Negotijs, de cujus Solutione, ac omnibus neg
sarijs circa pręfata sua foca, et Lamjora obtulerunt eidem D: Duci, et suis
Officialibus facere plenam fidem. Dicto autem D: Duce habito Consilio Dict:
rum Consiliariorum Dom: Gabrieli, et Nicolao Pręsbitj responsis, quod secundum
Statuta, et Jura Comunij Venetiarum aliquis Civis Venetiarum alterum a Ve-
netijs ad Petitionem alicujus Forensis citari non potest, nec inde Petitorie convenire
et cum Dicti D: D: Rizardus, et Caroldus non residentur, nec assent pręsentes in Civi-
tate Venetiarum ius ad Petitum suorum Pignorare per se, vel Officiales suos non pos-
set, Nec ipsi quod ipsi D: D: de Pirata, et D: Nicolaus de Lovcto contra pręfatos Domi
Rizardum, et Caroldum de Camino ibi poterant Jura sua ubi, et quomodo
ejs melius videbitur exequi.

Actum Venetijs in Palatio Ducali in Cancellaria Nova vesperum.

Ego Franchus de Marono Sti Aucti Notarius hijs omnibus interfui, et rogatus
publice scribere scripsi.

S: N:

358

In Anno Domini millesimo ⁱ⁽ᶜ⁾ quinquagesimo octavo, Indictione undecima die vigesimo primo Martii in Parochiali prope Domum Comunj presentibus Nobilibus Dⁿᵒ Antico, et Nicolao, D: Presbitero Joane beneficiato in Ecclesia S: Georgii, D: Fratre Antico Priore S: Joannis Jerosolimitani de Prata, Carolo filio Jusardini de Dejcano Civitatis Belunj, et Francischino - - - fˡⁱ D: Pauli de Mediolano Laytibus, et alijs pluribus Nobilibus Viris Dⁿⁱˢ Bianchinus, et Lodoycus Fratres jurˢ Nobilj, et potentj Viri Dⁿⁱ Tadeus Nobilis Brizalie de Parochia non vocando - - - - - suos Procuratores, eme potius constituerunt, et ordinaverunt Ejusdem Viros Hermacoram Notarium jurˢ Magⁱ Blanchini - - - de Prata ibi presentem, et hoc munus solum sponte suscipientem, Antonium naturalem jurˢ D: Lodoycj de Portilij, Zaccariam filium Nobilis Antonij, et Nicolaum filium Nobilis Hermacore, absentes tamquam presentes, et publicos eorum Notarios ita quod non sit melius Cautelis eorum, et quod unus eorum incepit alter mutare possit, et finire, suos certos Nuntios, Actores, Factores, Procuratores Legitimos, et generales specialiter ad petendum, exigendum et recipiendum a Nobili Viro D: Lodoyco de Camino Comite Canetensi filio jurˢ Egregij Viri D: Rizardi de Camino, et hereditario nomine Nobilis sui Patris, et in eorum Bonis mille septingentos, et quinquaginta libras parvorum, ac Intereresse predictorum Denariorum cum Dapnis, et Expensis, in quibus dictus jurˢ D: Rizardus, et subsequenter predictus D: Lodoycus ejus filius, et hereditario nomine Nobilis sui Patris incursi sunt, ac sibi tenentur per Pactum, et Conventionem civile predicta actum, et conventum inter predictum D: Rizardum ereditario nomine jurˢ Nobilis Viri D: Bianchini de Camino, et ipsum D: Bianchinum de Parochia Capitaneum Portusnaonis Causa, et Nomine Dotis Morgengabie, et Jurium * Nobilis D:D: Domine Luxie jurˢ Nobilis D: Bianchini de Camino, et dependentibus a predictis, seu altero predictorum, quibus idem D: Bianchinus de Parochia - - - D: Lodoyco suo, et hereditario Nomine antedicto jam virtute Instrumenti antedicti publici, et conventorum in eodem scripti manu Antonii a Binis de Padua jurˢ D: Bonifacii Notarii Imp: Aucˢ et Serenˢ Tabule Lombardorum de Venetijs sub Indictione Pˢ die xxij Mensis Novembris in Ecclesia Monasterii S: Justine Laytibus pluribus presentibus, ex continentibus, quam alia, seu alijs Causis, et Nominibus quibuscumque eorum Ducali Dominatione Venetiarum, ejusque Juralibus Rectoribus, et Auctoritate, et Officialibus quibuscumque quorum Jurisdictionibus eneantur tam Datis, quam Datis tam ad agendum, quam ad defendendum Libellos offerendj, et recipiendos, opponendum, proponendum, exponendum, Litis contestandum, Calumpnias, et alterius cujusvis Sacramentum in ipsorum Animas constituendum - - - - - exceptiones proponendum, Terminos et Dilationes petendum, et recipiendum Testes, Instrumenta, et Probationes producendum, et videndum Partis Rationes videndum, et reprobandum, Judices eligendum recusandum suspectos, dandum - - - audiendum unam, et plures Sententias, et Definitorias, appellandum, comitendum prosequendum usque ad finem finis, et omnia, ac singula faciendum, que Causarum hujusmodi exigunt, et requirunt, et que in Judicij Ducalibus Dominationis Venetiarum pertinent, et pertinuerunt, et que in Judicij Ducalibus Dominationis Venetiarum

Cone

consacta ipsius Dominationis, et sua exigit et requirit. Item ad faciendum compromittendum finem remissionem Absolutionem, et pactum de ulterius non petendo faciendum, et recipiendum, et super his contractum fieri faciendum, et omnia, et singula faciendum, gerendum, et complendum quæ sibi utilia, et necessaria super predictis videbuntur, et quæ fuerint veri, et legitimi Procuratores facere possunt. Dando, et concedendo Dicto suis Procuratoribus, et cuilibet ipsorum plenam, et liberam potestatem, et generale Mandatum cum plena, et libera, et generali administratione, ac si Mandatum exigat speciale, omnia, et singula in predictis perficienti, exercenti quæ ejusmodi constituentes facere possent si personaliter adessent, et substituendi unum, vel plures Procuratores in predictis loco sui promittentes in Notario infrascripto tamquam - - - - - stipulanti vice, et nomine Omnium quorum interest, vel interesse poterit de firmum, ratum, gratum perpetuo habituros omne quod quid per Dictos suos Procuratores, et Substitutum, vel Substitutos ab eis, sive ab alterno ipsorum procuratum, et actum fuerit tam in petendo, quam in recipiendo, et volentes Dictos suos Procuratores, Substitutum, seu Substitutos ab eis relevare ab omni onere satisdandi promiserunt de judicio sisti judicatum solvi sub ij poticha omnium suorum Bonorum presentium, et futurorum -

S:N: Ego Nicolaus qud: Jacobi Meglijace de Portunaonis Imperiali Auctoritate Notarius Publicus interfui, et rogatus scripsi

XXVII: Mensij Novembrij, Nobilis Domina Isabella vidicta jud: Viri Nobilis
f Nicolai Cornario Habitatrix in Contrata S: Margarite examinata de Mandato
D: Advocatorij Comunij super infrascriptis, respondit: quod optime cognovit D:
Beatricem de Camino olim Uxorem D: Jacobi de Loreliis --- fuit soror
unius ejus Cognati, et fuit ejus Comater, et verum est, quod dicta ipsa D: Bea-
trix fuisset expulsa a Laventibus Viri sui de Latria Fori Julii, ipsa D: Beatrix
se retulit in hanc Urbem, et habitabat cum ejus fratre, qui fuit de Cornu-
via, ultimo ejus modo possunt esse Anni XXIII: in XXIIII: dum ipsa ---
ipsa D: Beatrix expulsa fuerat de Domo, d quod erat pauperima plurimis
ibat visitatum ipsam, qui pauca faisset multoties nisi D: Ducissa
de --- Cornario, et D: Francisius ejus Filius Nepos D: Beatricis provisserent, et
tunc audivit ipsa ex ore proprio proprie D: Beatricis, quod Attinentes Viri sui
expulerant eam de Domo Viri sui post Mortem Filii sui in Pelicia, et quod
non habuerat nec Dotem suam, nec Legatum Filii sui, videlicet quod post
Mortem Filii Rev. Boverum suorum proximiorum debebat in Nicam D: Bea-
tricem ejus Matrem quod per aliquod tempus D: Gerardus de Camino Avun-
proprie D: Beatricis, et ipsa D: Beatrix duerat in Terram Julii pro acquirendi
M
de Dote proprie Nepte, et Legato, qui ascendebat ad summam Ducatorum XVIII:, et ejus
tentibus ipsis in Latria supervenit Exercitus Hungarorum, et ipsa D: Beatrix
obiit; et Nictum tunc fuit, quod Nepos D: Gerardus fecerat Rebelli, et
quod modo verum fuerit ipsa --- nescit --- si scit quanta fuerit Dos pro-
prie D: Beatricis: Respondit nescire --- scit quod Soror sua nupsit Azoni
Marchioni: dicit in Dotem Ducatos duos mille quingentos, quam Dotem ipse
D: Gerardus acquisivit, et Nicta fuit pro totum inter ipsum D: Gerardum
proprie D: Beatricis, et Carolum Bratis, et aliud nescire juravit
Cujus quidem Valimonii Tenor vidi sic In Nomine Dei eterni Amen Anno
ab Incarnatione Dñi: nostri Jesu Christi millesimo quadringentesimo octavo,
Mensis Augusti Die XX, Indictione ---

1298

---

in quo Instrumento legitur inter cetera, quod Nobilis et circumspectus Miles
D: Hugolinus, qui D: Henricus de Serravigno de Latria Procurator, et procuratorio
Nomine Illustris, et Excelsi Nobilis D --- Marchionis Estensis nati olim bone
Memorie D: Marchionis Estensis, et egregij Juvenis Azonis Estensis Marchionis
Filii legitimi, et naturalis ipsius D: --- Marchionis Estensis ad hoc, et alia
specialiter constituti; ut constat, et infra, sponte, et libere ex ea certa Scien-
tia gerentarit contenti, et confessi fuit habuisse, et manualiter recepisse,
ac Nicto Nomine nomen in se habere Nicti in Dotem, pro Dote, et nomine Dotis egregie Dñe
Dñe D: Rizardi Filii legitimi, et naturalis Guidonis, ac proprii Dñi: Cancellarij de
Camino Comitis Cenetensis a presente Viro Joane Nicto Nepote de Loreliis Filio
et Nicto Damiani proprii D: Cancellarij Avunculi, Notarie nomine vice, ac pro-
prio Denario, et --- ipsius Dñi: Cancellarij Ducatos Duo Millia, et quingentos Aqui-
leni, et sibi Notario, renuncians super hoc Nicto Nomine Exceptioni, et Proba-
tioni non habitorum Nictorum Ducatorum Duorum Millium, et quingentorum
et infra promisit quequae profactus D: Hugolinus procuratorio Nomine antedicto
Nicto Joani Tanto, et mihi Notario infrascripto vicipienti Nomine, et vice
omnium, quorum interest, vel interesse possit --- in futurum Nicto Du-

ca-

catos suos mille quingentos Auri Rem, et Obligandos teneri, regere, ac gubernare
ac ipsos Ducatos suos millia quingenta Auri ac Bona ipsam vallere vestire
vt, in ipso Instrumento. Et hec Solemnium Actum fuit in Annum a Die
quo D: D: Procuratores creati fuerunt.

Die secundo Mensis Julij 1421

Preservatus fuit Syndicatus Status D. Beatricis olim Uxoris D: Jacobi de Lorchis, et
publicatus manu D: Baptistini Pauli ---- Rhetani Scribe Juramenta Rotarii et
Aule Ducalis Cancellarie sub Die octavo Mensis Aprilis 1420 Indictione XIIII=
Qui de Ducatis Nostris millibus quingentis Auri protesta reprimissa Bona
Nati quo: Jacobi Comitis de Lorchis habuisse, tenuisse, vendidisse

1422 die 28 Februarii in Regatis

Cum Viri Nobiles Officiales nostri Rationum vetterum, qui de mandato nostro fuerunt
in Partibus Barbarie, Cenete, ac Corinthi vetulerunt nostro Dominio pro rigore
Iuris tatis ejs ad ipsius Consilio duxisse pro eorum Investigatione recuperarunt
multas Possessiones, Decimas, Debitores, Bona rerum, et Bona, que fuerunt Domi-
Guilielmi, et Nicolaus de Prata, et similiter D. Hercules, et Quondam de Ca-
mino, et alios Reos pro aliquos Debentes indebite, et cum illa talia Bona posuis-
sent ad Incantum pro volendo ipsa vendere melliorinis vigoribus potue-
runt Emptores ad Precium, quod valent, et premissa considerato quod ipse
Possessiones, et Bona, ac Decimas si in presenti venderentur essent, et provi-
nirent ad magnum Damnum nostri Comunis, nec possent habere Denarii,
et male venderentur ipsi Officiales consulunt nostro Dominio pro utilitate
Comunis nostri pro ea, que incarnent quod Bona nostri Comunis illa vendere
quia si sic ita venderentur irent ad malum. Vadit Pars, quod secundo Consi-
lium ipsorum Officialium Rationum vetterum, quod Auctoritate hujus
Consilii detur ejs Libertas, quod possint vendere omnes Possessiones, Deci-
mas, et Bona, que fuisset quondam Guilielmi, et Nicolaus de Prata
extra Parrochia Prate, et D: Hercules, et Quondam de Camino ad publicum
Incantum sicut, et ubi melius ipsis videbitur, possendo illa vendere
ad Parvinum Annorum quingue, et Debitores ejus offerenti debeant
quilli, qui tales Possessiones essent solvere omni Anno Quintum Precij po
que emerunt usque ad completam solutionem, et completum Parvinum
Annorum quingue publicum, remanentibus semper omnibus Possessioni-
bus, et Bonis predicti nostro Comuni obligatis usque ad completam solu-
tionem. Verum habeant ipsi nostri Officiales pro sue Labore de eo, quod
per ipsos venditos de Possessionibus, et aliis Bonis supradictis, et de
eo, quod ipsi exigent de Denariis a Debitoribus, quos invenerunt, ut supra
dicti pro Centenario Ducatorum inter eos sicuta habeam sui Officium

1340, 5 agosto. Gemma Maddalena d. Giovanni de Langasco a Cogorano di Albaro, stata impregnata.

Giovanni di Brigo not. di Genova. Arch. Not. Cedina.

A. d. MCCCXL, ind. de V mensis augusti, presentibus Simuncino Bivaldi Blasino q. Guliani Thoderi, Sandrolo jacone testibus de Janua et alijs. Comparuit Maddalena filia magistri Stephani muratorij de Janua coram D. Hugonetto Capitaneo Januensi, proposuit dicens, quod de venerij preterita veniendo de mistendino supra strata publica placuit Nicoloto filio Petri Boparati me videlicet accepisse et me duxisse per terram sive braydam Johannij Cavotoni et ibi tantum me afflixit quod me in dicta brayda violavit et cognitam me habuit et cum ipso erant Daniel filius Nicolai Rapani et Walterius q. Barbuge etc et Nicolay filius Mendrichetti Muccii.

Actum Janue in porticu Johannij Patarini.

1340, 18 Settembre. Soffumbergo. Divisione di beni tra i Signori di Soffumbergo.

Per cinque notaj v. Fasc. Arch. not. Udine

Domini Matthiussius, Odoricus et Bygarinus fratres de Sunfinbereh q.m D. Manesij dentes certa eorum bona paternalia et maternalia, mobilia et immobilia inter se dividere, se communi eorum voluntate inter se de predictis bonis tres partes fecerunt. In prima vigesimam partem pertinent de omnibus ea habent in Sorfinbereh in Castro, domum propatrum cum pistrino versus orientem cum sedimine, proposito discoperto cum curtiva infra sedimen DD. Bygarini et Azarini infra muros et hec pars de communi eorum voluntate et pari concordio obvenit D. Matthiussio.

In secunda parte pertinent Ecclesiam cum camera propter, tabulo sub Ecclesia cum sedimine infra muros et hec pars de communi eorum voluntate et pari concordio obvenit D. Odorlico. In tercia vero parte pertinent Palacium cum domo infra portas sub campana et cum pistrino et cum pistrino (sic) versus occidentem et hec pars de pari concordio et eorum voluntate obvenit D. Bygarino et sunt concordes, dicti fratres pars quod quilibet gaudeat de sua parte pacifice absque impedimento alterius fratrum usque ad spacium duodecim annorum immediate secutorum a die presentis contractus

et si in capite dicti termini faciant dicti fratres partes perpetuales predic-
ta [illegible] domorum bene quidem si vero non faciant de dictis domibus partes perpetuales
in co. ite termini predicti adhuc partes predictarum domorum de beant permanere

cum curia fratres predictos et heredes dictum est a capite dicti termini
usque ad alios duodecim annos immediate sequentes post primum ter-
minum, tal conpact quarry magna cum via eundi ad Mantellum remaneat
communis inter dictos fratres Item de dominicibus posuerunt in parte que
obvenit D. Mathiusio medium magnum Bayargium versus occidentem
usque ad muros Castri et Bayargium plebani usque in planum et Bayar-
gium ptis Reynardi et de Bayargiis existentis in pertinenciis de Sortinberch
posuerunt in parte que obvenit dicto D. Mathiusio unum Kestaldi
cum Castaneto, Bayargium quem tenet Vialusius de Gacleto supra pe-
stellos et medium Broyuleum quem tenet Berthemannus cum domo et domi-
Lunette cum orto et bayargio Conde. Item de pratis posuerunt in parte que
obvenit D. Mathiusio predicto medium magnum pratum versus orientem
a parte Castituli et Pradulinum quem tenet Comb de Prestent. Item
de Marsis posuerunt in parte que obvenit D. Mathiusio predicto marsum
qui cognitur per Bertinum filium Guatteraffi de Canali: item marsum
qui cognitur per Lury et per cognatum de Campelio: item marsum Comu-

de Ruscha : item Caliz de Campelio : item manſum Donati de Costa : item manſum Johan de Selza cum iure stabla . item manſum de Vrogaro cum iure unius sedimenij : item manſum Marini de Campolongo : item manſum de Romanis quem tenet Henricus : item parvum manſum cum XII denarijs in livello quem tenet Martinus et Fosch de Venetia : item medium manſum Machore de Trebi : item decimam de Villa Cazilgi cum toto suo iure et libram hyemij et unum denarium quem tenet Plebanus q̃ vocat de Syno de Cotino super una vinea . et super uno sedimine in Cotino et infrascripti canipe Domini Patriarche in pipilegia et territorio q̃m Alessii. Item de mapnata posuerunt in parte que obvenit D. Matheusio predicto Berthemanum cum suis heredibus et bonis omnibus mobilibus et immobilibus habitis et habendis cum sedimine domus infra portam muri vinee usque ad portam et hec omnia bona obvenerunt D. Matheusio per sortem denarijs dominibus nominatis superius in Castro de Sorsinbenedh que obvenerunt sibi de puro concordio secundum pacta superius nominata et de ipsa contenta fuit.

In parte vero q.e obvenit D. Ambrosio predicto pro[ut] venit de dominibus vineam usque ad pistrinum, usque ad sedimina domorum DD. Matthei et Bizanzini cum corda et cum toto quod pertinet ei. Item Bazarginum Pignoli cum toto eo quod pertinet sibi : item campum q̃m Sugubigne

cum toto eo quod pertinet sibi: item de Bayargijs affictatij ~~at~~ in pertinen
~~gium~~ cij de Sorsinbech Bayargium Benevenuti de Sorsinbech et Bayar
gium quem tenebat Scarsijs de Colloreto supra Vivale cum suis per
tinencijs: item Bayargium q^m Turette quem tenet Johannes de Canal
filius Blanchi: item de pratis ponerunt in parte que obvenit D.
Odolrico predicto mediam unam partem magni pratis prope D. Ma
thiasium versus viridem et pratum paludi sub Vivale: item Valli
Choredi cum eo quod pertinet sibi: item planum de molino. Item
de mansibus ponerunt in parte que obvenit D Odolrico predicto
mansum Danielis de Agu de Campelio: item mansum Leonardi et
Guanelle eiusdem loci: item campum de Prestent: item medium
mansum Gualterutij de Canal: item Guezilglum de Campelio: item
mansum Guidi de Nasarueli: item mansum Muchore de Scelza:
item mansum Francisci de Campolongo: item mansum Aprilis de
eodem loco: item mansum de Pyeri quem tenet Guercia: item me
dium mansum quem tenet Martinus et Fosch de Versia: item me
dium mansum Muchore de Tuebil: item terrritorium de Theriano cum
molendino et cum omni eorum iure: item medietatem vini de Tergesto:
item mansum quem tenet Pidrus de Versia. item saccopam Merlici

de Geracho. Item de mafrata pertinent in parte que obvenit D. Odorlico predicto, in primis Granatum calisiem commorantem in Civitate cum suis heredibus et bonis habitis et habendis: item Bertoldum q. Rudior de Campelio cum suis heredibus et bonis habitis et habendis: item duas partes Bagargii de sub domo Benvenuti de Sorsinberch et de domo tantundem et medium Brogalum cum sedimine antiquo et ree pars obvenit D. Odolrico predicto per sortem, de aptis omnibus de Sorsinberch superius nominatis que obtinuit sibi de puro concordio et voluntate aliorum fratrum secundum pacta superius nominata et de ipsa contenta &c. it.

Item in parte D. Bigagnini pertinent de dotialibus, in primis medium magnum Bagargium versus orientem cum orto pini usque ad muros Castri et cum bagargio de sub muro magni bagargii usque in planum cum bagargio q. Martini Schutti et cum casa et suis pertinentiis et cum sedimine domus prope pontes, infra pontes et sedimen D. Mathiusii: item de bagargiis affictatis in pertinentiis de Sorsinberch, pertinent in parte que obvenit D. Bigagnino predicto, in primis Castanetum Bonaldi et pratum de Spessis et pratum Angresan item de pratis pertinent in parte que obvenit D. Bigagnino predicto, in primis pratum quem tenebat Cita sub magno prato

D. Marchesii et Polani: item pratum quem tenebat Barbutteg
& Milglano: item pratum mo vinale quem tenet Nicolusius de Gae=
leyt que fuerunt olim Lucii et sedimen domus quod fuit de manso
q. Leonardi. Item de mansebus pervenerunt in parte que obvenit d.
Bygaguino predicto, in primis medium mansum Gualterutii de Canal.
item mansum Jacobi de Costa: item mansum Juan de Selza: item
mansum de Medano cum decimis et omnibus iuribus suis: item mansum
Martini de Campolongo: item mansum de Romano rectum per filium
q. Vicini: item mansum Juan de Trebil: item molendinum de Bye=
lasio cum omni iure suo: item reliquam medietatem vini de Fargesto
cum omni iure suo. Item de masnata pervenerunt in parte que
obvenit predicto d. Bygaguino, in primis heredes q. Godfardi de Fon=
tebono cum corum sedimen et cum omnibus habitis et habendis: item Bo
naldum cum Zucho et aliis suis bonis omnibus et heredibus habitis et
habendis: item sedimen prope pozallam prope illum Petri: item
medietatem Lunette quem tenet Blasutteg de Gadeyto. Item statue
runt et iuramento affirmaverunt dicti fratres per se suosque heredes,
quod aliquo tempore venietur quod ulla persona
de bonis divisis contentis in ista nota, quod omnes alii fratres teneantur

defendere illum cui lis mota fuerit eorum sumptibus ad expensis una
cum sumptibus et expensis illius cui movebitur lis, iurantes corpore
liter ad sancta Dei evangelia tactis scriptaris, quod nullus predictorum
fratrum non faciet sibi movere questionem de bonis que sibi obvenie
runt in parte nec de eorum parte cum fraude in dampnum et preiu
dicium aliorum fratrum et per hunc modum dicti fratres inter se de
dictis partibus fuerunt contenti, ut superius dictum est, facientes finem
et remissionem inter se hinc inde per se nosque heredes dempti
bus nominibus superius nominatis dicti in Castro de Sorsinbeck, promitten
tes per se nosque heredes perpetuo ratum et firmum habere et
tenere sub pena centum marcharum argenti regis Hungarie dicti, me
dicte cuius cedat D. Patriarche qui pro tempore fuerit et alia me
dicte parti observanti per illum qui infringerit toties quoties
quoties fuerit contrafactum, eaque soluta vel non presens instru
mentum obtineat plenum robur.

Datum in Sorsinbeck sub pino, die XVIII intrante septembris, a nativitate
dni domini MCCCXL, ind. VIII,
huius dni presb. Benvenuto de Utino Cancellario in Eccles. S. Marie de Fagedis,
Dni Ugnerucho q. D. Meverardi, Nicolaio q. Johannis Longi omnibus de
Sorsinbeck, Florono q. Francischi, Martino q. Mi. Blasii, Nicolao dicto Lucy
q. Michaely omnibus de Campellis, Dominico clerico in Eccl. S. Marie de Fagedis filio Johan
nis de Tricesimo testibus et aliis. Carta cum omni meliramento.

In Nomine Domini Amen. Anno Nativitatis ejusdem 1340 Ind.° 9 die
Decembris. In Burgo Triani Superioris ante Campanam Curie
dicti loci. Presentibus Domj Jacobo et Tolchério de Triano Bla
sutto dicte mul dicti loci, Nicolao q.m Domj Rogerotti de Triano
inferiori, Leonardo dicto Dardo de Rulbzich, et alijs

1340 9 Dicembre. Nel Borgo di Arcano superiore. Giacomo detto Pagerino di Arcano inf. vende un campo in Arcano inf. a Florimante detto Sotto di Arcano sup. – –

v. rogito Pagino di Genova not.
Copia del sec. XVIII.

Jacobus dictus Pagerinus de Triano inferiori gratis et ex
dono duarum marcharum
denar. argenti: quod pretium fuit contentus et confessus habuisse
et recepisse a Florimanto dicto Sotto de Triano superiori,
Ita quod exceptui non habiit non numerabi non accepit et eum solutu
sibi dicti pretij tempore huius contracte omnia: ali suo iure
tam canonico quàm civili cum quibus se posset defendere vel
meri, pro se suosq: heredes vice propriis vendidit vadivit
contulit atq: dedit dicto Florimanto pro se suisq: heredibus
ementi et recipienti, vel cui dare voluerit suum jus Campum
unum situm in Triano inferiori juxta Ellenam qui finitat
in Viam publicam, in Campo Nonelli dicti loci, in Campo Bilisci
dicti loci et communij Clarbevij dicti loci, vel in alios siquos
fuerint meliores confines. Cum omnibus et singulis quæ dicti
Campi habet supra se infra se, vel intra, introitibus e
exitibus suis usq: in Viam publicam et cum omni jure actione
reali et personali, utili vel directa facta et exquesta pro
Campo, vel ad ipsum quocumq: modo pertinent et spectare
tam de jure, quam de facto. Ad habendum tenendum
dendum dandum donandum vendendum permutandum alienando
et obligandum, ac pro anima et corpore judicandum et
quod sibi suisq: heredibus vel cui dare voluerit suum jus
de ipso Campo placuerit faciendum, absque omni contradic
dicti Venditoris suorumq: heredum, vel alicuius alterius
seu impedimento. Promittens pro se suosq: heredes
predictus Jacobus Venditor prefato Florimanto pro se suisq:
heredibus, vel cui dare suum jus voluerit stipulanti pro
dictam Venditionem et datam firmam ratam et gratam
habere tenere et observare et de ipso Campo Lite
vel questionem aliquam non movere invalim eve

quamlibet ipsorum, et eclesiam Collegium et Vniuersitatem
legitime defendere, manutenere, authorizare, et dyfrigare
et damna et expensas litis reficere in Iudicio siue extra
et non contrafacere, dicere ne[l] ne[l]uerint, ratione aliqua
ne[l] occasione de iure ne[l] de facto sub pena dupli
ualoris dicti campi minus quinque solidorum. necnon
ipso ut in tempore plus ualuerit, ne[l] fuerit meliorata
cum obligatione omnium suorum bonorum mobilium et immo-
bilium presentium et futurorum. et pena predicta soluta
non tamen omnia et singula supradicta obtineant plenam
roborem. Quo quidem omnibus et singulis compleri
et firmiter obseruandis, predicti et instantia dicti Iacobi
Venditoris, et quo eo tempore Iacobus testis predictus exitit
manutentor in ratione defensor, atq; legittimus Vasentator
cum obligatione omnium suorum bonorum mobilium et immo-
bilium presentium et futurorum. Nuntius uero[?] tenutus fuit
ac hec dictus Nicolaus testis superius nominatus.

Ego Nicolaus Puzinus de Clemona imperi Auctie Notarius predictis
. . interfui, et hanc cartam rog. ipse scripsi.

52 1340 (stile comune) 26 Dec. Georgius de Soriano procurator pagare [illegible] de Laureano servitia olim Episcopo.

Die 26 mensis ejusdem 1341 indict. 4.

(f. Bianchi)

Presentibus Martino quondam Odonis de Solonia, Ottone quondam Ottonelli de Castro nove de Valle Sicana, Arduino quondam Sifridi de Mangano Brunetto de Villalta, qui narratur in Libro testium et alijs. Cum Nob. Viri DD. Bertholomeus de Spugnimbergo, Conradus Doiani de Civitate canonicus Militis, Federichus de Moruttio, Joannes Francisci cap. de Castello Capalbus de Strassoldo, Franciscus et Nicolaus de Villalta Burchardus de Mels Decanus quon. D. Francisci de Prata, Antonius de Corticijs, Manfredus de Prata, et Dom. de Strassoldo equites della Bratina pro se, et alijs subditis Ecclesie Aquilejensis astitissent a parte una et D. Patr. et D. Bertrando Dei gratia Sancte Aquilejensis Patriarche ex altera fuit inter eas transactum quod Comunitates Civitatis Aquilejensis et quelle Castrorum Patriarchatus Aquilejensis et alie quas transigerant dicentium quod ipse Dominus Patriarcha et quelle accepisset et steterant sub dominio Patriarche satisfacere deberet eisdem eorum stipendium, sive de rapinis &c juxta morem et consuetudinem Ecclesie Aquilejensis. Item Dominus Patriarcha promisit eis de suo et quo supra nomine recipientibus, quod de eis quod de jure ab ipso habere et recipere deberent ratione pretexta eisdem satisfaceret juxta ordinationem alicujus eorum inde capienda ad hoc abbitrium ipsis omnia bona Ecclesie Aquilejensis mobilia et immobilia presentia et futura

acta in exercitu dicti D. Patriarche juxta Forticam in burgicio D. Conradi predicti presentibus &c

Ex quodam libro veteri authentico pergamena exporto in cipiente: noty mei Jacobini de Novate Notarii D. Patriarche Aquilejensis, existentis prefati Illustrissimi et Excellentissimi Domini Francisci Contarini Dei gratia Venetiarum Dalmatie atque Archipelagi Ducis Notarius ac publici cancellarius de verbo ad verbum presentia extraxi, mque in fidem subscripsi et signavi — Navid Bratina fu mia vidimata da Carlo Grassi Luogotenente della Patria 20. Gen.o 1655.

[illegible]

Trascritto da Girolamo Brandolisio notaio di Martinengo sedente alla Cancelleria di Martinengo

Vedi Indice delle Carte concernenti il Fondamento la Catena fol. 15. N.° 32.

Le carte in tutto sette della filza segnata ✱ al n.° 32. suddetto

1331. 8 Aprile ..... Il patrono assente alla costruzione di una nuova Cappella presso Castel Rozzato.

Brandis

In christi nomine Amen anno ejusdem Nativitatis 1331. 8. aprilis ind. 15. —

Cum pro et tapestalis sedis gratia Apostolica Ecclesiarum Cathedralium et aliarum Ecclesiarum Episcopatus Castelli Corpetti nostri Diocesis Salutem in Domino sempiternam Cupientes ad ea pastoralis officium sollicitudine prospicere per quorum devotis quæ presentibus Deum contingunt augmentum et .... recipit animarum Sane noti major significatio cordis quod ex de salute proprii cujuslibet (in his præcipue temporum) curarum aliarumque fidelium quos ad animarum in loco qui dicitur campus novus prope Castellum Corpetti nostri Diocesis in fundo proprio Capellam seu Ecclesiam quamdam dicentem ad honorem Beati Cristofori Confessoris et sub ejus vocabulo construendam de nostra licentia et edificari fecisti ad ejus operum prosecutionem Laudabilem pariter et pro substentatione sacerdotis Ibidem manentis de bonis propriis in dotem et nomine dotis Ecclesie predicte assignare bona infrascripta annotata videlicet in .... Medium Mansum in Faubis quod regitur per Matheum ejusdem Ville; item medium mansum in Morsano de Strata quod regitur per Ubertinum Lavatarium ejusdem ville; item duas carratas prati juxta Ecclesiam subditam. Quare nobis humiliter supplicasti ut propositum tuum benignanter gratis dignaremur favoribus exaudire: cujus itaque tuis desideriis annuentes libenter, quæ ita fieri et laudabiliter peragi sti consensu libero approbamus, datum

... ...

placuit teneri nichilominus predictum restitutionem facere ponendo la
liter testas Malfatorey quod pena non incurrat aliqua in casu quo
minus de ceteris vigoribus vel aliis vestris rebus non audiamus similia per
tractare — Data in nostro Senatu Ducali die vigesimo primo februarii
1387 ind. decima indictionis ad. A. B. — a tergo — Egregio et nobili
viro Zorzino de Castello Capitaneo Capitaneo de mandato autentica
registrata nelli Archivio de Sig. Curiatoni e fu di Mariago da ante
nio Petronio notaio e Cancellier di Mariago 25 febr. 1386 — e libro se
gnato fuori C. xxx Verso del Proclo 1387 relato nelle indici delle carte
concernenti la Patria fu 17. n.o 97.

Principi
Anthonius Venerio Dei Gratia Dux Venetiarum &c — Egregio et nobili viro
1388 15 gen. Zorzino de Castello Amico dilecto et nostro dilectionis affectum.
7 doge vacuo Fecit nobilitas vestra nobis scribi allata fuerunt nuncium
in luogo di Andrea Contarini Dominica Mercatoribus Venetiis in portibus Syrie existentibus quod nobis
eligendo Contarini Conte Veneziano summe displicuit; cum autem mercatores predicti veniant ad nos
tanto fervendo illos modos qui ipsi videbuntur et qui nobis placuerint
de illis rebus que remanserant Reinvolutionem vestram intimis et
gamus affectu quatenus predictis et cuilibet eorum placeat nobis
exhibere et exhiberi facere omne illud auxilium et favorem quem
poteritis tam in mittendo dictos vestros ad nos quam in re
mittendo eos vestros dictos sicut regnis verint. Insuper cum dic
tus quod Justus et alii Marini contratarii abstulerint multa
de bonis et mercationibus antedictis, rogamus nobilitatem vestram
instanter quatenus placeat vobis circa recuperationem dictorum bo
rum providere similiter auxilium et favorem cum omni diligentia et
efficacia, sicut de probitate vestra confidimus et speramus. Data in no
1387 stro Ducali palatio die 13. januarii indictione 10. — A. B. C. — a tergo
Egregio et nobili viro Zorzino de Castello Capitaneo et valentibus ut supra

1341, 7 genaio. Concordia - Il Comune di Concordia presta per otto anni al Comune di Concordia il diritto di Sparada per 110 lire all'anno di pagare le truppe mandate sotto Belgrado all'esercito del patriarca e perseguitato i danni fatti in detto luogo.

Dall'Archivio della Mensa vescovile di Concordia, in Portogruaro.

Anno Domini MCCCXLI, ind. IX, die septimo ianuarii, in Concordia in via publica apud hospitale predictum Concordiensem, presentibus D. Pietro Barbano canonico Concordiensi pro R. Magistro de Concordia, Benedicto notario de Venisio, fratre D. Florencii Decani Concordiensis, Georgio familiari D. Episcopi Concordiensis, Guiducio dicto Bologno de Concordia testibus et aliis pluribus. Presso et coram Nicolao cantum et decano decanorum Veronensium pacificorum quos discretos viros Dominos Gerardo de Vinzardo de Concordia Potestate Concordie de verbo et villenatie totius Episcopi et Communitatis ac hominum Concordie ad sonum campane more solito ad hoc specialiter congregati, nomine sindici et conventi contenti confessi et manifesti fuit integre habuisse et recepisse a Marcho dicto Rusito q. ser Tavidi de Portogruario presente et recipiente nobili patre D. Guidonis Episcopi Concordiensis de quibus vocavit se bene pacatum esse et plenam solutionem habuisse, exceptione non sibi dati habiti numerati atque recepti dicti precii tempore huius contractus et in utilitatem et comodum dicti Comunis fore conversi, specialiter ad stipulandum et satisfaciendum diffidationis inibi ad exercitum D. Patriarche circa Belgradum et omni alio iuri et defensioni ac ipsi future mutationi omnino renunciavit. Pro eam dicto precio nominatus ser Gerardus Potestas de verbo, villenatia, contrada et districtu totius Communitatis predicte per se nomine successorum dedit vendidit et tradidit eidem Marcho dicto Rusito recipienti pro se et suis heredibus de festo carnisprivii proxime venturo ad octo annos proxime sequentes unum nemus dicti Comunis Concordie quod dicitur de Sparada de medio situm in territorio Concordie, cuius hii sunt confines, ab uno latere est via que dicitur tramatarezza, ab alio est rezenus de Buffaleto,

a tramontana pilos, a quarto vero prati Dominici de Agata et claustre
dicti Capituli vbidem stantis confines, sigue ferunt, ita quod dictum
nemus cum omnibus suis pertinentiis et limitibus, sicuti vadit
habent teneant et possideant et omnem suam utilitatem et voluntatem
faciant, vsitando et non vsitando, salvando rectum dominium D. Episcopo
Concordiensi et nichil aliud, tali pacto habito et firmato, quod vicini
et habitatores Concordie possint uti per viam et curelos communes cum
carribus et sine carribus non dampnificando aliquid de nemore
memorato et si quis superinde faciendo dampnum cum curre in
dicto nemore fricandesy xl dicto emptori salvare teneatur et si quis
faceret dampnum cum bestia, porchono vel cortello in dicto
nemore frix. xx emptori predicto salvare teneatur et hoc intelli-
gatur tantum de vicinis et habitatoribus Concordie et si quis fo-
rensis reperius fuerit cum curre dampnificando dictum nemus et in eo
inveniendum, quod amittat boves seu alias bestias cum curre quod
perveniat in dictum emptorem, promittens insuper dictus D. Portulanus
de consensu Communitatis predicte nomine dicte quarte pro se nomine
successorum eidem Ruffino venienti pro se et suis heredibus dictum
nemus cum partis predictis defendere et manutenere et disbrigare contra
omnes homines et personas usque dictum terminum sub pena duplo
dicte quantitatis pecunie unius soldi quinque parvulorum, cum obli-
gatione omnium bonorum dicti Comunis et refactione dampnorum et
expensarum [illegible] latis et extra, pro ut melius vel non predicta omnia et singula
firma perdurent.

Ego Portulanus q. magistri Ancelle de Portugruaro imperiali auctoritate notarius
predictis interfui et rogatus scripsi

1341, 8 febbrajo. Udine: Protesta dei figli di Ottonello Vida di Giustinopoli, che la metà della villa di Valmorasa in Istria pel feudo di Giovanni di Rivarotta, non stata a loro bene infeudata benchè la tenessero con alcuna irregolarità per causa non propria

Gubertino da Novate Canc. Patr. Bibl. Arcivesc. Udine. Orig.

Anno Domini MCCCXLI, ind. VIIII, die VIII mensis februarii pater=
tibus venerabili viro d. Jacobo de Carraria Canonico Tarvisino, d. Guillelmo de
de Narsesio Plebano Borgeti Capellanis d. Patriarche infrascripti,
Nobile Milite D. Gerardo de Cucanea, Dominico q. M.ri Petri Trefolie
de Venetiis, Mengotto notario de Justinopoli et aliis.
Constitutus in presentia Reverendi in Christo Patris et d. d. Bertran=
di dei gratia sancte sedis Aquileiegensis Patriarche Franciscus Volta
notarius civis Justinopolitanus procurator Angeli olim filii
q. d. Ottonelli de Vida de Justinopoli tamquam maioris ho no=
mine et nomine et vice Nicolai Johannis dicti Vida et Johannis
dicti Pedoni fratrum eius et protestatus fuit quodam prefatus
quondam d. Ottonellus investitus foret ab eodem et ejus feudum
de medietate ville de Valmorasa Justinopolitane Diocesis per Videli=
num de Sabio de Justinopoli quod q. idem feudum dictus Videli=
nus recognoverat et tenebatur a quodam Johanne de Rivarota
cui quidem Johanni prefatus d. Patriarcha fuit in eius he=
reditate ac bonis, si predictus Vitelinus propter eius negligentiam seu
malitiam non petiit debitis loco et tempore ab ipso d. Patriar=
cha investituram feudi memorati, nullum propterea dicto
Angelgero et fratribus prejudicium generetur, cum iidem tres
fratres sint in possessione feudi suprascripti. Rogans, idem Pro=
curator me notarium infrascriptum ut inde publicum conficiam
instrumentum. Datum Utini in palatio patriarchali.

B. d. MCCCXLI, ind. VIII, die IV martii. Utini in castro patriarchali coram

D. Bertrand Patriarcha Aquilegens., Vicecomes de Zellingoti
pro suis Dominorum Comitum de Veglia requisitus D. Patriarcha
ut investiret de feudo per Dnum Nicolaum et majorj (sic) requi-
sito a Dno de Rivarotta, judicat de Villa in Valle Moraxia
Dixit Zellingotti vare, protestans nihil se cum feudi aquisi-
sitione de Dno Rivarotta. Cui D. Patriarcha respondit
investire, si dictum feudum emidaret Ecclesie Aquilegens.

Dni Canonici S. M. A., Nicolaus Arch Collored

Documenti. Stamp. 1898

1341. 14 Febbrajo. San Vito. Bertrando patriarca di Aquileja concede alla Terra di San Vito un mercato in ogni domenica dell'anno.

Sancte Sedis Aquilegensis Dei gratia Patriarcha Bertrandus notum fore volumus universis, quod honorem, utilitatem et comodum loci nostri sancti Viti et incolarum eius promovere et augmentare affectu paterno desiderabiliter cupientes, eisdem loco et incolis mercatum publicum faciendum perpetuo singulis diebus dominicis in dicto loco nostro, presentium tenore, pro nobis et successoribus, de speciali gratia duximus concedendum: statuentes et ordinantes quod de rebus aliquibus apportandis, vendendis aut emendis in mercato huiusmodi usque ad tres annos integros et completos, nulla gabella seu datium a forensibus quomodolibet exigatur neque etiam persolvatur ibidem. Quodque omnes et singuli venientes ad mercatum ipsum salvi sint et securi cum omnibus bonis et rebus et sub protectione nostra et Aquilegensis Ecclesie veniendo, stando et redeundo, dum tamen non sint publici latrones aut depopulatores stratarum et bannitii Patriarchatus Aquilegensis. Item quod pretextu alicuius debiti venientes ad dictum mercatum diebus ipsius mercati, nullatenus valeant captivari neque boves seu alie bestie, currus aut alia bona generis cuiuscumque ad illud conducta pignorari, accipi nec etiam intromitti, non obstantibus aliquibus represaliis alicui persone quacumque occasione aut sub quacumque forma verborum concessis aut etiam concedendis. Et ut mercatus huiusmodi melius aut citius perficiatur et crescat, mandamus Gastaldioni nostro sancti Viti, quod unam personam pro qualibet domo totius Gastaldie

Item Villam [illegible]

predicte compellat ad veniendum de cetero singulis diebus
dominicis ad mercatum ipsum. In quorum testimonium
presentes fieri iussimus nostri sigilli appensione munitas.
Datum in predicto loco nostro Sancti Viti die XIV mensis
Februarii, anno dominice nativitatis MCCCXLI. Indictione nona.

[Dall'originale minutario del Cancelliere patriarcale
Gubertino da Novate. Bibl. Arcivescovile di Udine]

1341. 23 Febbrajo. Cividale. Modo di mettere in libertà provvisoria un carcerato

A. D. MCCC XLI. ind. IX. die XXIII Februarii. Actum in Civitate ante Ec. Ca
piam S. Johannis Baptiste, presentibus Mo. Antonio notario, Jacobo q. Idani et Nicho
q.. Covati de Civitate testibus et aliis.
Guillelmus q. Ugonis de Civitate. accepit per manum extra Johannem q. Conradini
de Vado captum per d. Philippum de Sacilotto Castaldionem Civitatensem et
extitit pro ipso Johanne eidem d. Castaldioni de condicendo ipsum Johannem
et obediendo iuri infra terciam diem quandocumque fuerit requisitus sub pena
centum librarum parvulorum cum obligatione omnium suorum bonorum etc.

Vdt. Stefano Cancelario di Cividale. Arch. Mun. Udine.

Dom. Villani spectantibus, cum carnifici, privato,

1311, 20 marzo. Cividale. Intimazione di scomunica contro i Signori di Gramogliano perché tenevano occupate alcune selve dell'abbazia di Rosazzo sul monte di Bragano ed impedivano che vi fossero piantate viti.

Instrumento da Novate cane. patr. Bibl. Arcis. d'Udine. Orij

15

Pro abbate Rosacii de Sylvij supra montem de Bragano.

Sancte Dei Aquileiensis dei gratia Patriarcha Bertrandus dicto nobis in Christo Plebano Plebis de Rosacio salutem in domino. Querelam pro parte dilectorum filiorum .... Abbatis et Conventus Monasterii Rosacensis recepimus continentem, quod Cesaria relicta quondam Pauli, Thomas, Volricus, Fridericus et Bernardus eius filii, Pagen q. Ottonis, Lebardus q. Gregellonis, Gregellonus dictus Zelon et Guantus eius filius, Berenardus q. Hermani de Gracogna no et Dominicus de Bragano sancti Andrea Decanus nostri, quidam Sylvas dicti Monasterii sitas in monte Bragani prope Gramogliano violenter et indebite detinent occupatas. Volunt enim territorium ipsorum Sylvarum vitibus plantare et decimas predicto Monasterio solvere sicut de aliis vineis in eodem monte sitis et impediunt dictos Abbatem et Monasterium, ne territorium huiusmodi pro faciendis vineis locare valeant personis que libenter solverent decimam eidem Monasterio de eisdem in grave dictorum occupatorum periculum animarum et prefati Monasterii non modicum preiudicium atque dampnum. Vos igitur cupientes tam animarum saluti eorundem occupatorum quam dicti Monasterii indempnitati supra hiis debite providere, tenore presentium vobis committimus et mandamus, quod omnes et singulos occupatores supradictos

[illegible] Villam Speranzbus, dum [illegible]

nominatis vndecim peremptorie moneas ex parte nostra quod
nos excomunicationis pena dictas sylvas et ipsarum territoria
libere ac pacifice dimittant Monasterio supradicto aut si in
sylvis et territoriis huiusmodi credunt aliquod ius habere, compa-
reant xv die.
Datum in nostra patriarchali Civitate Austrie xx mensis, ind. VIIII
(anno MCCC XLI).

1341. 4 agosto. Aquileja. Il Patr. d'Aquil. assegna un curatore a Fulchero q. Egizzo di Pola essendo egli in età di 18 anni.

16

In nomine domini nostri Jesu Christi eiusdem
An. D. 1341, ind. IX., die 4 exeunte agusto in Civitate Aquileie in
Palatio Patriarchali, presentibus DD. Waldobe Strasoldo, Nicolao notario
et Petro de Aquileja, testibus, coram infrascripto civitate, Guarino Curte
cum Aquileja, Clarissimo et sapiente viro domino Ottone de civitate et reg.
Cum dei et S. Christi Petre et Paulus domino misericordia
Sancte Sedis Aquil. archiepiscopatum gubernet et regat Ecclesiam S. Egizotti
de Pola in spiritualibus et temporalibus dicens q. D. Henricus de Pola
fuerat Tutor suus et eum requisierat officium tutele in quo dictus
Fulcherus erat et videbatur annorum et ut pretendebat fuisse 18 annorum
et ideo ipse Fulcherus petebat sibi dari curatorem. Qui D. Petrus de facto eidem Dicto Fulcherio
dedit Nicolaum de Strasoldo curatorem ipsi Fulcherio in omnibus causis et ne
gotiis ecclesie vendendi. —

1341. 26 Marzo. Cividale. Compromesso per Ciprio Raimondo [illegible] di Prepotto, ai Signori di Fagagna e di Brazzacco.

A. D. MCCC XLI. ind. IX. die XXVI Martii. Actum in Civitate Austrie in palatio patriarchali, presentibus nobilibus viris domino Johanne de Villalta et Henrico de Prampergo militibus, Simone de Chucanca, Ulrico de Cannisio, Nicolao domini Henrici de S. Daniele, Paulo et Gabertino notariis curie patriarchalis testibus et aliis.

Coram reverendo in Christo patre dd. Bertrando Dei gratia sancte sedis Aquilegensis Patriarcha Laurentius dicti Babanis de Prepotto pro se et nomine fratrum suorum promisit hiis facere consentire et habere plenum mandatum ab ipsis ex parte una et Federicus filius d. Henrici de Fagagna pro uxore dicti d. Henrici et fratribus suis quos similiter promisit hiis facere consentire et habere plenum mandatum et Blasius de Brazacho pro se et fratribus suis quos promisit hiis facere consentire et habere plenum mandatum ex parte altera de omni lite et questione vertente inter ipsas partes occasione castri Maymundi et hereditatis ac bonorum d. Federici de Castromaymundo et que una pars alteri dicere et petere posset usque ad presentem diem, libero compromiserunt pro parte dicti Babanich in d. Simonem de S. Daniele et pro parte dictorum Federici et Blasii in d. Simonem de Castilerio tanquam in communes arbitros et arbitratores et amicabiles compositores, dantes et concedentes dicte parte ipsis arbitris plenam auctoritatem sententiandi et arbitrandi alte et basse, amicabiliter vel de iure prout ad ipsis videbitur cum iure stampiti et lini, hinc ad proximum diem S. Johannis mensis Junii, longando et breviando ad eorum libitum voluntatis et si non potuerint esse concordes eligendi tertium communem amicum et arbitrum et quicquid per ipsos vel eorum duos sententiatum fuerit promiserunt habere ratum et firmum, attendere et observare et non revenire ad arbitrium boni viri, imo parere et obedire, sub pena mille librarum parvalorum ab qua pena soluta vel non presens compromissum, laudum et arbitrium in omnibus sit firmum cum obligatione omnium bonorum suorum. Et dicte partes promiserunt fidem prestare et in manibus ipsius d. Patriarche bona fide inducere eorum amicos ut in se recipiant presens compromissum etc.

Notajo Stefano Candelario di Cividale. Arch. Not. Udine.

1341, 16 agosto. Udine. Il Patriarca viene in possesso del terzo termine dell'abbazia della Grazia del vino.

Gubertino de Novate canc. patr. Bibl. Arcivesc. di Udine. Arj.

Anno Domini M CCC XLI, ind. VIIII, die XVI augusti, presentibus discretis viris Guillelmo Arnoldi de Lanzea et Fromino de Zavatariis de Medi=
ano Domicellis D. Patriarche infrascriptis ad hec specialiter vocatis et rogatis.

Reverendus in Christo Pater et D.D. Bertrandus Dei gratia sancte Aq=
uilegensis Patriarcha confessus est contentus et se vocasse et habuisse a discreto viro Agolino Vivian de Societate Bar=
dorum absente tanquam nomine et dicte Societatis nec non Do=
minorum Barofini de Garolbis canonici aquilegensis ac Friderici de Savorgnano militis tercentos marchas denariorum monete aquilegensis monete, quas eidem D. Patriarche dicti DD. Baro=
finus, Fridericus et Agolinus absente tenebantur et debebant in proximis kalendis mensis augusti proxime venturi pro tercio termino loca=
tionis et concessionis Grecie vini eis facte per predictum D. Patriarcham.

Datum Utini in palatio patriarchali in camera cubiculari pre=
dicti D. Patriarche.

1341, 14 maggio. Castello di Pertisagno. Procura del nob. Nicolò di Pertisagno e di Lucia di Pola sua moglie, per riapertura di libri in Pola.

Per ogni Notizia di Medici Nob. Notai di Udine.

A D. 1341, ind. IX, die XIV intrante madio, in Castro de Pertisagno in camera D. Nicoli de Pertisagno q. D. Thomasii, presentibus D. Jacuzzon de Cucanea q. D. Thomasetti, Clemente de Tervisio q. D. Henrici, Jacobo de Tricesimo q. Nic. Jan mercatoris, Guelfo q. Odorlici de Osiaro, Johanne q. Nic. Russi carpentarii testorum omnium habitatorum in Pertisagno et alii

et alii
[illegible] de Pertisagno q. D. Thomasii et nobilis D. Lucie eius uxor per se suosque heredes fecerunt, constituerunt et ordinaverunt [illegible] suam veram syndicum et Nuncium dictum Pignattum eorum habitatorem q. D. Michaelis ibi presentem et hoc mandatum sponte suscipientem ad quecumque eorum in vel de [illegible] coram quocumque judice seu judicibus ecclesiastico et de quod unus eorum inceperit alter mediare valeat et finire, in causa quam moverunt intendunt Dño Luterengo q. [illegible] Tridentino [illegible] et heredibus q. Faine et eius heredibus et Faine dicto Negoti filio olim D. Raffanelli q. D. Faine omnibus de Civitate Nolle, occasione detencionis duorum vedumorum positorum in contrata de Regole, quorum unum vocatur Vigna maior et aliud Vedumum de Sorbol cum omnibus olivis et arboribus eis [illegible] pertinentibus, et [illegible] et [illegible] dictorum Vedumorum videlicet primi qui vocatur Vigna maior ab uno capite est via publica, ab alia possidet Johannes Bertigna et heredes q. D. Manzini, ab uno latere possidet Marinus, ab alio heredes q. D. Manzini predicti. Quorum Vedumi de Sorbol, ab uno capite est

[illegible] abes

vie publice [illegible] Cimas pro ipsa citura ad S. Cancianum, ab uno latere [illegible]
dent heredes q. d. Menzini predicti et alia possidentes heredes q. d. Clementis
notarii ab alii lateribus forent confines et de instrumentis de supra vadimonij
predicti a sex annis citra vel id circha, talem publicum vel minus per
supradictos Dominos et comune nobiles et sapientes Comitis deputatos per
dictum et comune Cinciarum id exercendum ascriptum in Civitate.
Potte tunc descripta in coram eius Officialibus ad agendum etc,
[illegible] et diffendendum ut [illegible] in petendo quam in defendendo.

1341, 16 maggio. Cividale. Il Patriarca Bertrando approva la compra fatta dai Comuni di Sedegliano, Cavarzano e Pallusa di alcune regalie e arimanie in detti ville che erano già di Valtero di Ponta.

Subscriptum da Nicola Can. Patr. Bibl. Amanuens. et Ulric. Arg.

A. D. M CCC XLI, ind. VIIII, die XVI mensis maii, presentibus discretis viris Hermano Gambonini, Nicolao de notario, Flumiano Leggide de Glemona et Paulino q. M.i Johannis de Mutina notariis D. Patriarche infrascriptis testibus et aliis.

Constituti in presentia Reverendi in Christo Patris et D. D. Bertrandi Dei gratia sancte sedis Aquilegensis Patriarche, Henrigini Pirateti et Pilligrini de Sedegliano ipsi Domino Patriarche ex parte hominum et Comunium Villarum de Sedegliano, Cavarzani et Pallucis de Carnea, humiliter supplicaverunt, ut cum Walterus de Ponta ipsis Hominibus et Comunibus dictum certo precio vendiderit quasdam suas Regalias et Armanias sitas in villis predictis, dignaretur idem D. Patriarcha venditionem ejusdem benigniter confirmare. Qui D. Patriarcha dictorum Hominum et Comunium attendens fidelitatem ac devotionem quam ad ipsum gerunt et nam Ecclesiam, suo ac suorum successorum et Aquilegensis ... nomine, venditionem dictis Hominibus et Comunibus Villarum de Sedegliano, Cavarzani et Pallucis facte per prefatum quondam Walterum de Ponta de Regaliis et Armaniis predictis ratam et gratam habens, illam ex certa sciencia ratificavit, approbavit ac eidem confirmavit.

Data Utini in palatio patriarchali.

... dem Villarum spectantibus, cum Castrensis, Vicariis,

1341. 4 Giugno. Sovignacco (Udine). Dono di morgengabe fatto dal Cav. Rainaldo di Rapech alla sua sposa Enrichina di Sovignacco.

A. D. MCCC XLI. ind. IX. die quarto intrante Junio. In curia de Sovignacho, presentibus nobili viro Orant milite capitaneo de Pyamont, d. Alberto de Caltronovo, Wingil eius fratre, d. Dyetrico de Sonimberch, Philippo d. Offalte, Vito de Pitino q. D. Conradi, Andrea de Manda Slavanesca regente d. Meynardi, Scutto de Civitate, Carulo de Civitate testibus etalij.

Nobilis vir D. Meynardus miles de Rapech fecit et radivit dare domine Enrichine de Sovignach duentas marchas soldorum iure morgingradi prout continetur in quibusdam Cartis sigillatis sigillis fidei-jussorum et fidei-jussionum de quibus extitarunt fidei-jussores etc. cum omni melioramento etc.

Dal protocollo di Landucio notajo di Cividale. Arch. Not. Udine

Item Villani spectantibus, cum Campis, pratis,

CIRCOLO ARTISTICO VENEZIANO

COMITATO PER L' ESPOSIZIONE D' ARTE ANTICA

1887

–

1341. 6 Luglio. Cividale. Contratto di Feramo della Medusa per servire con una lancia col Nob. Taddeo Peguli di Bologna. 2i

1341. 12 Luglio. Cividale. Tomaso Fondano e Giuliano Bragni promettono servire al Peguli con 40 uomini a cavallo per 4 mesi.

A. D. M CCC XLI. ind. IX, die VI intrante Julio, in Civitate prope domum Petri q. Pere=
grini, presentibus Nicolao Longo de Civitate, Leonardo filio Jacobi de Antro, Pulla de
Civitate et alijs.

Feramo (sic) quondam de la Medusa commorans in Prata confessus fuit se recepisse ac habuisse
a Zanone et a Clarasfana servitoribus nobilis viri D. Tadei q. D. Romei de Peguli de Bononia
ad stipendium florenos aureos XVIII, pro quibus promisit et stetit ire Bononiam
cum tribus postis videlicet cum una galea et duobus platineis (sic) et uno ronzino per quo=
tuor menses inservire quandocumque fuerit requisitus per predictos Zanonem et Clarasfaram
tanquam procuratores supradicti D. Tadei de Bononia, obligans omnia sua bona tam presentia
et futura hic pro certam libram veronesium parvulorum. Facta et data.

Dal protocollo di Landuccio notajo di Cividale. Arch. Vit. Udine.

A. D. MCCC XLI. ind. IX, die XII intrante Julio, in Civitate in turri heredum q. nobilis viri D. Philippi
q. D. Conii, presentibus d. Nicolao presbitero filio q. Johannis Bragi de Civitate, Francisco Vegilli
de Civitate testibus et alijs.

Thomasius filius q. D. Petri Fondani de Civitate et Zulianus filius D. Bertrami [1] de Tulmetio confessi
et contenti fuerunt se habuisse ac integre recepisse ab Alberto dicto Clarasfana ab a
Zanone procuratoribus nobilis viri D. Tadei de Peguli de Bononia dantibus et solventibus
et mutuantibus pro ipso D. Tadeo ducentos et septuaginta unum florenos aureos boni et optimi
ponderis ac etiam nomine puri mutui florenos aureos XXVII, supra quibus CCLXXI flo=
renos promiserunt et stetunt fideiussores prestare etc ire Bononiam et servire et obe=
dire per menses quatuor prefato D. Tadeo et cui commiserit bene et legaliter cum XL
bonis hominibus cum armis et equis et dictos XXVII florenos promiserunt et stetemunt
dare et reddere Bononiam quandocumque ei fuerint requisiti et dicti pacto quod
D. Thomasius et Zulianus debeant per se habere solutionem duplam et eorum
stipendium incipere debeat exeundo Sacilum ibi non permanendo sed in exendo hoc etiam
pacto habito inter eos quod supradicti homines XL sive stipendiarii possint et valeant
ire et redire per Paduam, Ferrariam ac per alio loco et Bononiam cum armis, personis

1) della Famiglia Bragni.

suis villanis spectantibus, cum carriagis, vrabis,

et eguij non solvendo aliquam colletam sive damnum alicuius Terre aut loci, sub pena pro utraque parte mille librarum veronensium parvulorum pro singulo capitulo etc et cum omnibus et per omnia etc stabilem habeant firmitatem etc. Obligaverunt dicti Thomadys etc omnia eorum bona etc eidem Alberico etc recipienti nomine ipsius Tadei etc. cum omni melioramento. Facta et data.

Not. Laudemio d'Cividale. Arch. Not. Udine.

1341 d. 8 Iulii. Civitate. Affictus per tres annos della Fornace del Comune di Montefalcone e patti.

25

A. D. MCCCXLI. ind. IX., die VIII exeuntis Julie, in Civitate in curia Capodely ante domum dicti Sgri Nicolay Sgri in qua morabatur D. Obertinus abbas Bellinienssis, presentibus Philippo et Gregorio fratribus q. d. Offalchi, Francisco q. d. Bertholdi, Johanne de Civitate q. d. Nicolaffii de Pertiffaina testibus et aliis.

Leonus iudex Montisfalconis filius q. d. Vallini de la Turre de Mediolano ex parte una pro se et Comune Montisfalconis, Babanich fornacarius de Gallano q. Sirnini de Rubignaco ex parte altera in hac pacta et in hanc concordiam convenerunt, videlicet quod dictus Babanich debet tenere et gaudere fornacem de Montefalcone tribus annis proximis venturis nichil solvendo, et in dicto tempore debet facere coctas sex, videlicet pro ipso anno unam coctam ~~et infra annos et debet facere~~ et pro annis sequentibus coctas duas pro quolibet anno ad minus et debet facere coctam unam hinc ad proximum festum sancti Michaelis venturi et si non fecerit habere ligna pro prima cocta, quod dictum Comune de Montefalcone teneatur equalitas dare ligna pro dictis fornacis dicto Babanich. Item quod dictus Babanich debet dare unum laborerium predicte fornaci predicto Comuni, consignando dictum laborerium infra XV dies de coctione facta videlicet pro soldis quinque grossorum pro quolibet miliare copporum et miliario mattonorum sive laterum pro denariis LX. Calcinam vero pro soldis duobus parvulorum ad mesuram Comunis Montisfalconis et transactis XV diebus factis ~~non~~ predicto Comuni predicti laborerii, ~~et~~ predictus Comunis non acceperit dictum laborerium, quod ipse Babanich possit et valeat vendere dictum laborerium ubi melius potuerit. Item quod predictum Comune teneatur eidem Babanich vendere marchas X denariorum aquilegensis monete pro terminis predictis sine a ligna utilibus et quod ~~de~~ predictus Babanich teneatur predicto Comuni pro rata incepte sex coctas et quod dictus Babanich teneatur prestare bonam securitatem prout inferius fecit dicto Comuni, de quibus X marchis predictus Babanich confessus et contentus fuit se recepisse et habuisse a dicto Leone presente pro se et dicto Comune marchas denar. aquilegensium faciens ei finem remissionem absolutionem et pactum de ulterius non petendo. Item predictum Comune debet aptare tegetas et domos pertinentes dicte fornaci ad expensas dicti Comunis et finito termino quod dictus Babanich teneatur predictas domos et fornacem dare meliorata et non deteriorata. Item si predictus Babanich inveneri terram in aliquo agro vel prato ad faciendum cuppos et laterescille cuius ~~est~~ agrum vel pratum non vellet dimittere illum accipere, quod Comune predictum teneatur facere et dare ad expensas Comunis Montisfalconis. (Segnum pacte linee mee) Ego ~~pactus~~

dens Villanus spectantium, cum carnis, verabus,

Leony per le nostre heredes, cum obligatione omnium
heorum bonorum etc, promissa pacta
habere rata et firma sub pena centum librarum veronensium etc et pro quibus omnibus etc predicto
Babunich d. Francisco in parte et tota ex hinc fideiussor promittens per se nomineque heredes dare
ipsi Leoni bonum pignus specialiter omnia sua bona de ultra Ysontium obligans dicto Francisco,
etc et vicissim de contrario tanquam essent conscripta coram domino Patriarcha etc
Item eodem die, Leo et testibus predicto Babunich promisit ipsum Franciscum conservare inden
nem etc. -

Del protocollo del notajo Landonio di Cividale. Arch. Notarile

1347, 11 agosto Civitate. Il Patriarca Bertrando concede al Cav. Gerardo di Caccagna in ricompensa delle sue fatiche nell'acquisto delle ville di S. Paolo e di S. Giorgio, di poter edificare in Cividale per Pietro in Monte, Camino e Caminetto [illegible] delle comugne di dette ville per la Chiesa e l'osservanza dei [illegible] 24

Da copia del sec. XV presso il C. Francesco di Toppo

[illegible] Dei gratia Patriarcha Bertrandus dilecto nostro Militi Gerardo de Cacagnea salutem et omne bonum. Cum pro reparatione honorum nostrorum Sancti Pauli et Sancti Georgii multipliciter laboraverit in propria persona et quod tui officiales et industria plurimum loca huiusmodi ad manus nostras et Ecclesie devenire pro parte quinquaginta annis proximis preteritis et ultra de nostra Ecclesia detenta et occupata violenter, tuque progenitores tui alia fideliter et incessanter grata et devota obsequia nobis et dicte Ecclesie dinoscitur exhibenda: quapropter grandigenam meritis a nobis gratiam, quoque et honorem, nos personam tuam premissorum consideratione favore benivolo prosequi delectantes ut eo fervencius animemur ad servicia Ecclesie memorate quod te ab illa sincera honoratum, supplicasti quatenus dignaremur tibi licentiam impertiri quod in dictis tuis locis videlicet in monte Budrio, Camino et Caminetto unum idoneum sacerdotem qui missas cotidianas officia celebret et quantocius de omnibus bonis seu mansis et vineis tuis in predictis locis tuis dare tibi possis et eligere possemus campos in communis dicte iurisdictionis tue pro Ecclesia tua sita in dicto Castro seu monte Budrio pro beneficio dicte Ecclesie; nos in hoc in [illegible] cum supplicum precibus honestate devotione continua videntium propensius exigimus. Tenore igitur presentium tui et successoresque tui heredes in dictis locis comparire valeant

[illegible] Villani spectantium, cum [illegible]

et unam idoneam sacerdotem qui missas et omnia officia divina
huius loci celebret pro devotione tua et in confessionis tua et here
dum tuorum omnemus. Si autem aliquod defectum fuerit in pre
dicta bona sita in predicta iurisdictione tua non alienandi predictum
patronatum nec non eligere possis predictus campos cum beneficio dicte
Ecclesie: In cuius rei testimonium presentes litteras tuo tibi patentes
mandamus per Iubertinum notarium infrascriptum nostri sigilli
appensione muniri.

Datum et actum in civitate Pisana, a.d. millesimo trecentesimo xxxi, die
quinto decimo augusti.

Ego Ubertinus de Pisa Cancellarius Sanctissimi.

In copia del sec. xv nel 1183. Copia autentica in parte con altra copia del secolo xviii dell'Arch. Civ. di Udine.

Anno 1341 die 15 augusti actum in Fregio sub tilio platee presentibus
nobilibus viris D. Vicardo de Clarito, Vgolino et Henrico de eodem loco, Gual-
terpertoldo et Bertramo de Prat et D. Presb. Paulo de Arteneo, Petro Dicto
Cane q. Rodulfoti de Cobreto et aliis.
Nobilis vir D. Johannes de Vendogo dixit et protestatus fuit quod longe ante
cessum sui haberant plenum ius ostendendi festum S. Marie de Fregio
et ius ibidem tenere de his que ibi brigam aliquam facerant dum villam
usque ad dum proxeatem inclusive et quando emit castrum de Fregio
et alia bona simul cum omnibus ipsis que habebant et cum eadem iure
protestatus fuit quod eidem nullum preiudicium esset de quo D. Ingiraldus
Saltaldi Glarone se dictum festum custodire trahebat cum contra Domi-
num Patriarcham Aquilegiensem facere non poterat. Cum omni melioramento.

dem Villam quem transivit cum campis, pratis,

1341, 2 ottobre, Faedis. Il Signor Guarniero di Cucagna, dichiara aver perduto il suo Sigillo e dichiara nulli gli atti segnati con quello dopo tale perdita.

Ex Lupo not. de Faedis Arch. not. Udine

A D. 1341, ind. IX, in Faedis in Cymiterio Ecclesie S. Marie, secundo die intrantis octubris, presentibus [illegible] dicto Nytig q. D. Tuciderii de Cucagna, D. Nicolao q. D. Bertoldi [illegible] q. D. Conetti de Ultino et Nicolino et aliis.

Cum D. Guarnerius de Cucanea filius olim D. Adalgretti amiserit suum sigillum ab octo diebus citra, prout ipse in presentia mei notarii et testium predictorum ore proprio confitebatur, idem protestatus est, quod si a quocumque, occasione sigilli citra aliqua queris persona dederit alicui alie persone denarios cuiuscumque monete, vel dreppum colorij vel aliud quodcumque mercimonium sub illo sigillo, quod hoc non valeat sibi vel alteri in dampnum nec eciam in preiudicium. Carta etc.

[illegible] Udine spectantibus, cum [illegible], privatis,

1341, 20 ottobre - Perdenone e un'altra casa a Zoppola vicino la casa del nobile Tolmino di Tolmino di Zoppola a Prepotto di Pagnacco.

Exactes Dominici Nanzij Not. Veneti

27 Anno 1341

Die 20 octobr. In Portenonio in domo Rebichini presentibus discretis viris Dño Petro Plebano plebis Zoppole, Dño Benvenuto de Varmo nepote Magistri Enrici Rabis in Portenonio nepote Gabriele Civrico de Portenonio Dñi Fabiani Petri olim Leonis de P. Nazarij et Dñi. Dñi Henrigini olim Dñi Odonis de Zopola centum lib. 1200 denariorum parvorum quod à Dño Vito de Portenonio Capellano S. Joachim in Tabuerna confessus extitit se confiteri debere vendere eidem Dño Petro, qui se et suos eiusque fratres vocitatos Dñi Jacobi Buccardi Civis Utini presentem facientem exhi vocitatos Dñi Jacobi à Dño Enrico Antonio coquercendum, totam suam partem in Castri Pruvij et Zivani Zopole cum domibus et terris in ejus Zivano ad eam partem pertinentibus extra plantum Portenonis ad partem Odonis nepotis Dñi Odorici Dñi. plantum suam cache ibi plenam cum pertinentiis suis Dñi. provisionis ad habendum possidendum et cum accessibus et egressibus suis angariis libris et actionibus ad dictum plantum Portenonis pertinentibus et pertinentibus quocumque modo, ordine, et

vam.

se sarmajarizza cum omnibus juribus ad eam
dem Villam spectantibus, cum Campis, prabis,

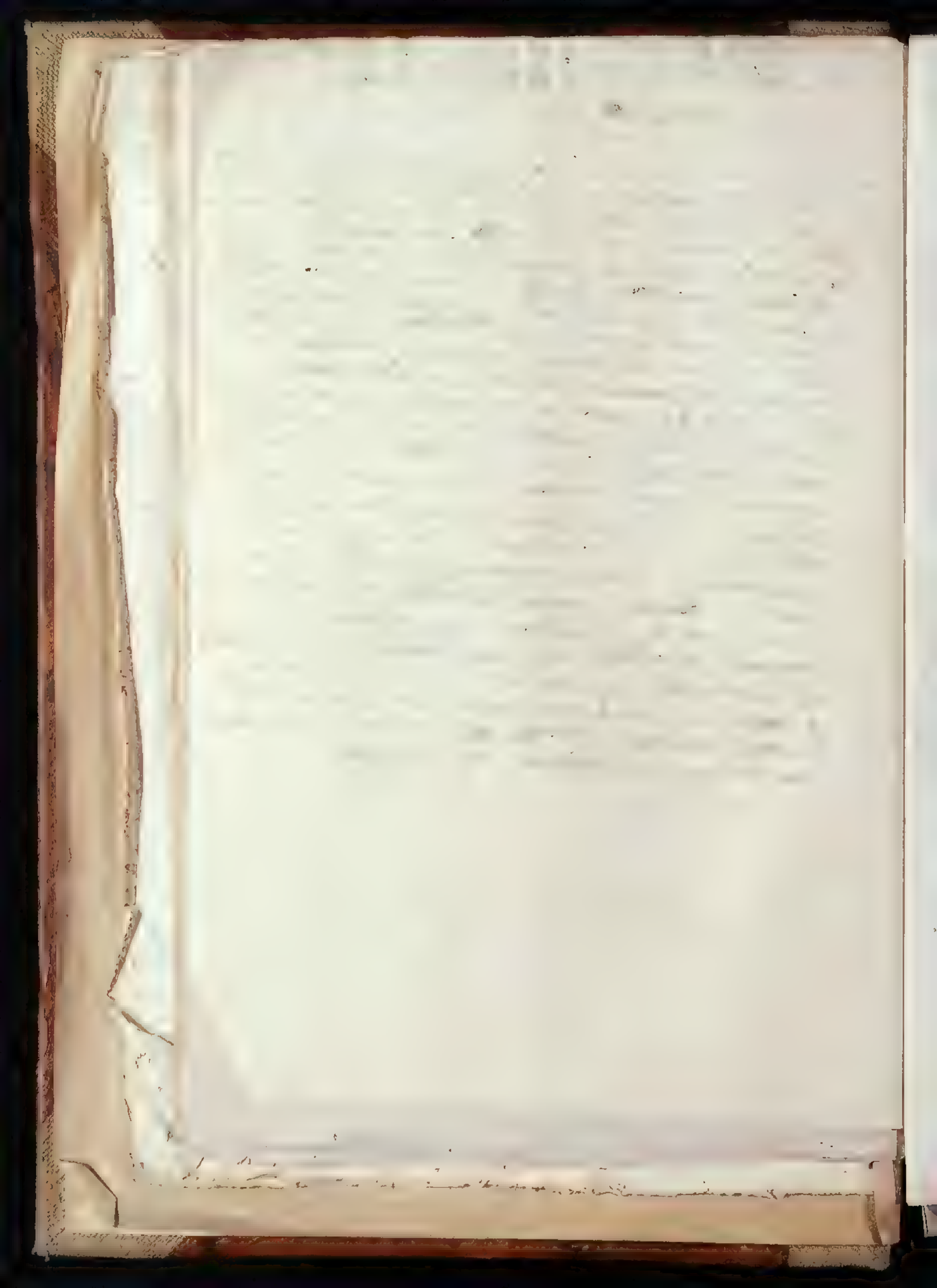

1341. 23 ottobre. Cividale. Concessione della villa di Talmassons in Comitatu Bojani a colui che si obbligò di presentarsi con una spada alla corte del patriarca per il Natale successivo.

Concessio Domino Conrado Bojani

Sanctę Sedis Aquilegensis Dei gratia Patriarcha Bertrandus dilecto militi nostro Conrado Bojani de nostra Civitate Austrię salutem et omne bonum. Si ad remunerationem eorum intendimus qui continuis temporibus nostris, et Aquilegensi Ecclesię fervidis non parcendo laboribus neque expensis sed personas et bona exponendo pro nobis et eadem Ecclesia fideliter institerunt apud Deum credimus promereri, et alios ad memoratę Ecclesię fidelitatis obsequia fervencius animari. Hinc est quod nos considerantes labores plurimos quibus in armorum strepitu pro defensione et honore ejusdem Ecclesię insudasti et damna ac expensas maximas, quę, et quas jam in equorum amissione, et modis aliis multipliciter et perpessus digne inducimur ut tibi et heredibus tuis taliter de nostra munificentia provideamus quod honori nostro conveniat, et tu ad nostri et Dei Ecclesię obsequia fervencius animeris. Quocirca volentes ob remunerationem predictorum et ad jubilationem, et recompensationem laborum et dampnorum que habuisti et continue subsistines pro Ecclesia memorata, te favore prosequi fructuoso nostro et Aquilegensis Ecclesię nomine tibi et tuis heredibus masculis tantum ex te descendentibus villam nostram de Talmasarizza cum omnibus juribus ad eandem villam spectantibus, cum campis, vineis,

terris cultis et incultis, Vineis, arboribus, plan=
tis ~~tabu~~, piscationibus, pascuis, nemoribus, venationibus, piscationibus
montibus et paludibus, et cum omni Jurisdictione
honore, dominio, comodo et utilitate ad dictam
Villam spectantibus de jure vel de facto jure
recti et legalis feudi in perpetuum elargimur et
de ipsa Villa cum omnibus antedictis nostro et
Aquilegensis Ecclesie nomine per nostrum anulum
de presentialiter investimus. Volentes et sta=
tuentes quod tu vel heredes tui masculi ex
te descendentes pro feudo hujusmodi cuilibet
successorum nostrorum canonice intrantium
cum primo in Patriarchali Civitate Austrie
interveneritis unum ensem allemanicum cum
vagina alba ~~in~~ in ejusdem terre introitu
teneamini presentare; et dictum ensem
usque ad Scalas Palatii Patriarchalis ad signum
honoris ejusdem domini anteferre. In cujus rei te=
stimonium presentes fieri fecimus et nostri Sigilli
appensione munitas.

Datum in nostra Patriarchali Civitate Austrie die
XXIII Octobris Anno Domini M.CCCXli. Indi=
tione X.

Gabertino de Grande cancell. Patr. Ecclesie Aquil. Udine

[illegible]

[illegible]

[illegible]

29

Sancte Sedis gaelizantis Dei gratia Patriarche Aquilegensis

nostrum per vias terre vestre et districtus quod nos

mutuam dilectionem que Anglehe Ligna Theutonica appellatur

de [illegible] nostro receptum a mercatoribus de Vienna et aliis merca-

toribus, nobilis Illustribus Ducibus Austrie universalibus Illu-

stris et Incomparabilis Domini Johannis Dei gratia Austrie, Styrie

et Karinthie Ducisque Comitis Tyrolis Phyrretarum [illegible] obligua

tionem [illegible] totaliter recuperemus, volentes quod omnes merca-

tores cum eorum personis, mercationibus, rebus et bonis ac tocius cuius-

tionis Anglehe hujusmodi, in nostrum Dominium et districtum

venendo, stando et redeundo sint securi; ac mutuum nostris presta-

cium favore mandantes quatenus hoc per nos deputati fideliter

et aliquid pro Anglehe ab eisdem mercatoribus exigitur de cetero

nulla ratione presumatis. Quod mercatores in nostra protectione recu-

pimus et gratia bona eis in nostro districtu fuerunt deputata, illa

promittimus eisdem mercatoribus integre relaturi. –

Data per [illegible] del 5 e 7 novembre 1341. –

[illegible] Ulixe. [illegible]

[illegible] Ravenne [illegible]

[illegible] Bononie [illegible]

[illegible] Bononie [illegible]

[illegible] Pape [illegible]

[illegible]

Ante Sedis Apostolice Legatus Dei gratia Nos Patriarcha Bertrandus notum facimus universis presentes litteras inspecturis quod Nos ad instantiam et denunciationem ac prosecutum nostrum et Sedis Apostolice Legati ac nostro nunc successorum in posterium pervenerint ad audientiam Sapientis de Petrovia ac Johannem quondam de Bononia comunitatis ut ipsi omnes montes nostri et ejusdem Sedis dilectos possint facere fodiri, argenti et cujuscunque metalli fodinas, nobis licito voluntatis omnium eorum que de predictis invenerint Nobis et Sedi predicte prelibate ac nostris successoribus canonice intrantibus decima reservata Volentes et decernentes quod ipsi deseat in utroque ipsorum cum ipsorum familia ubi voluerint in eisdem montibus valeant residere, eisdem de omnibus curtis que inter ipsorum familiares et comitatos morabuntur vel intererentur negotiandi, vendendi et emendi et distrahendi auctoritate et [illegible] omnimodam concedentes. In cujus rei testimonium presentes fieri jussimus nostri sigilli appensione munitas.

Data Ulixi in nostro patriarchali Palatio die IX mensis novembris anno Dom Nativ. MCCCXLI, Ind. X.

VII.

1341, 19 novembre. Faedj. I Signori di Cucigna e la Vicinia di Faedj stabiliscono alcune leggi sui prezzi dei generi e sulla conservazione delle Comugne. —

In nomine domini Amen. Hec sunt ordinamenta facta et ordinata per Comune et homines de Faedis tempore D. Nicolai de Prata honorabilis Capitanei Civitatis Utini et districtus pro Sancta Romana Ecclesia, anno Domini millesimo trecentesimo quadragesimo primo, indictione nona, die decimo nono mensis novembris. Convocatis et congregatis hominibus de Faedis ad sonum campane et voce preconia more solito in domo Comunis, XIX die mensis novembris, convocatis Girardus de Cucanea q. D. Odolrici per se nomine heredum et vice et nomine D. Simonis fratris sui et DD. Symonetti, Henrici, Ulvini et Johannis negotium eorum gerentium dum D. Beggardus de Cucanea et converso D. Henricus de Cucanea q. D. Adelgretti per se et vice et nomine DD. Thomasii de Castro, nepotis et Vicedomini de Portulagna quorumque utriusque partis absentes erant quos predicti DD. Girardus q. D. Odolrici et Henricus q. D. Adelgretti se fecisse dixerunt ad hec facere et operari que per predictos eorum Consortes omnia et singula in instrumento contenta per se eorumque heredes hinc perpetuo rata et firma habebunt atque tenebunt, presentibus DD. Henrico dicto Rydiz q. D. Fulcherii de Savorgano, Ingelgrecto, Vascherio fratribus q. D. Pertoldi, Gabriele de Civitate q. Conradi Porucii nunc omnibus commorantibus hinc in Faedis testibus et aliis pluribus ad hoc vocatis specialiter et rogatis. Convocata vicinitate hominum de Faedis per Colmanicum preconem et ad palum campane Ecclesie S. Petri hora sexta diei ut alias moris est in dicta Villa de Faedis vicinitatem congregare, propositum fuit per dictos Dominos Girardum et Henricum nomine et nomine quo supra, quod negotia Ville de Faedis non procedebant directe pro eo quod vinum, panis, carnes ad beccariam, caseum, sal et oleum et alie res omnes non vendebantur per vendatores ad impositionem Juratorum

10

[illegible] de Cucanea in vila de Fagedij nec etiam de Comunij de Fagedij non fiat bona custodia per Guardianos sicut decet, quod qui plus damnum inferat in Comunij supradictij et merchacionibus predictij extet, et pregavernnt Ildrinus petito per supradictos DD. priorem et Henricum vice et nomine quo supra a Vicinitate predicta quod cum [illegible], intentiatum et firmatum fuit per totam Vicinitatem, nemine discrepante, quod vinum in taberna, carnes ad beccheriam, panis, oleum, sal caseum et [illegible] que diminutive vendi debent in vila de Fagedij vendantur ad inquisicionem Juratorum de Fagedij et quod dicti Jurati teneantur et debeant omnia supradicta ponere secundum quod ad presens pertinentur et de cetero ponentur in Civitate et omnes qui contraverint videre possint in visionem Juratorum vel vero contrafecerint, ut condempnati iuxta [illegible] Statuti, unusquisque secundum offensionem.

Item fuit [illegible] Comunia[illegible] de Fagedij a Beckefana infra et a Jemedorio [illegible] ad iturā Soffenberch in infra, quod nulli Dominorum de Cucanea nec eorum territorum nec masariorum de Fagedij nec extra Fagedij audeant nec possint de supradictij Comunij recipere nec per quemquam modum recipi facere lignum alicuius generis viridum vel siccum usque ad festum S. Martini proximum futurum, nec cum capris in dictis Comunij pascuare usque ad terminum supradictum, cum autem vero hic et qui contrafecerit, teneatur solvere denarios quadraginta pro qualibet vice mercede

[illegible] Primiglio de Tagedij filio olim D. Bertoldi et dicte Guardie in utilitatem dicti Primiglii convertantur. pro quibusdam Guardijs dicti Primiglij promisit cum iuramento in sancta dei evangelia et cum obligatione omnium eorum bonorum omnes Communia supradicta custodire usque ad festum S. Martini proximum futurum et quemcunque invenerit in supradicto Communi damnum notabile facientem, dederat eum ingnorare de quadraginta denarijs monete agulegensis in eius utilitatem convertendis, ut ipse dicebat, et si aliqua persona de violencia revelaret pignus dicto Primiglio vel quadraginta denarios ipse recuperet dicti D. Ygrardus et Henricus vice et nomine quo supra dictum Primiglium adiuvare cum eorum potencia teneantur taciter quod predicto Primiglio ad plenam solucionem dictorum quadraginta denarijs valeat pervenire et si dictus Primiglius recuperet vel recuperi faceret sibi vel alicui suorum servitorum vel majoriorum vel fratrum suorum consentiret quod contrafaceret et cum veritate poterit reperiri et de dicto contrafacto ei judicium parceret, dictus Primiglius supradictus D. Ygrardo et D. Henrico recipientibus vice et nomine quo supra recipientibus unam marchiam denariorum monete agulegensis ut vere tenebatur. Et insuper pro dicta Guardia dictus Primiglius promisit

Illvere dictis DD. Gyrardo et Henricho recipientibus vice et nomine
quo supra suarum dictarum sororum omnes acquisitiones in festo
Pasche proximo futuro, tali pacto inter eos habito et firmato
quod si contingeret dictum Primiglium extra vita exire pro hac
presentione peragenda vel pro alterius, quod valeat committere
uni fratrum suorum usque ad adventum dictum secundum pacta
supra nominata, promittens dicti DD Gyrardus et Henricus vice
et nomine quo supra et dictus Primiglius per se suosque heredes
omnia in hoc instrumento contenta perpetuo attendere et observare
cum obligatione omnium bonorum suorum presentium et futurorum
et specialiter unius marche argenti monete predicte, pro parte
obligantem tertius parte unius quicumque fuerit contra factum, eorque
solvendi vel non presens instrumentum nichilominus in suo maneat plenum
robur. Carta cum omni meliramento etc. —

1341. 26 novembre. Udine. Il patriarca concede il castello e capitaneato di Torre al nob. Federico di Savorgnano con tutti i diritti giurisdizionali per due anni per marche 300, come le aveva avuto per i due anni antecedenti tabrica q. Benvenuto di Manzago.

A. D. MCCCXLI. ind. IX. die XXVI mensis Novembris, presentibus nobili milite d. Henrico de Prampergo, discretis viris Nicolussio Varbiti de Utino et Paulino q. m. Johannis de Mutina notario infrascripti d. Patriarche testibus ad hec specialiter vocatis et rogatis.

Constitutus in presentia reverendi in Christo patris et domini d. Bertrandi dei gratia sancte sedis aquilegensis Patriarche Antonius filius q. Benvenuti de Manzano de expressa voluntate et licentia dicti d. Patriarche, omnia iura et actiones reales et personales, utiles et directas sibi competentia et competentes ac competituras ab hodie in antea in capitaneatu Turris ac garitate, iurisdictione, fictibus, proventibus, reditibus et ienibus, honoribus et obventionibus vigore concessionis de ipsis facte per reverendissimum dominum Patriarcham ipsi Antonio a festo S. Georgii proxime preterito usque ad octo annos integros et completos immediate sequentes, pretio trecentarum marcharum denariorum aquilegensis monete ex tunc per ipsum Antonium solutarum, prout de concessione huiusmodi constat publico instrumento tripto per me notarium infrascriptum anno dominice nativitatis MCCCXL. ind. VIII. die XII mensis Octobris ac dicti d. Patriarche sigilli appensione munito, nobili militi d. Friderico de Savorgnano ibidem presenti ac recipienti pro se et heredibus suis, cessit, tradidit et concessit. Quam quidem cessionem, traditionem et concessionem predictus d. Patriarcha nec et aquilegensis Ecclesie nomine approbavit, laudavit et admisit, dictumque capitaneatum cum omnibus suprad[ictis] per se suosque successores et nomine aquilegensis Ecclesie ipsi domino Friderico pro se et suis heredibus recipienti sub pactis et conditionibus que in premissa concessione facta dicto Antonio continentur usque ad finitum terminum antedictum, dedit, tradidit ac concessit.

Dictus vero d. Fridericus sub obligatione omnium suorum bonorum mobilium et immobilium presentium et futurorum ac iuravit ad sancta dei evangelia quod finito termino supradicto castrum Turris ac capitaneatum ipsius loci cum omnibus suprascriptis prefato d. Patriarche seu eius vicegerentibus aut suo Successori libere et sine contradictione, obstaculo vel exceptione aliqua iuris vel de facto restituet, nec petet pro ipsis castro et capitaneatu ac iuribus restituendis, expensas aliquas per ipsum seu heredes suos vel alterum quemcumque factas vel fiendas in posterum, nec eas de expressa dicti d. Patriarche vel eius vicegerentis aut Successoris sui licentia faciet et mandato dictumque Castrum eidem domino Patriarche seu eius vicegerentibus et gentibus suis quas illuc destinaret, aperiet quocienscunque ipse d. Patriarcha aut vicegerens vel Successor voluerit et requisiverit per quemcumque causam, ac personas dicti capitaneatus et quascunque alias ducet racionabiliter per laudum et sententiam, ut moris est; appellationes interponendas coram eo admittet illas videlicet que fuerint admittende de iure; protestas dicti d. Patriarche in predicto capitaneatu sibi tas attentabit bona fide, utilitatem et honorem d. Patriarche et aquilegensis ecclesie procurabit et augmentabit iuxta posse et prediti capitaneatus officium in omnibus et per omnia fideliter exercebit. Pro quibus omnibus et singulis attendendis et firmiter observandis d. Henricus de Prampergo et Nicolaus Varbiti de Utino suprascripti, precibus dicti d. Federici et pro eo se fideiussores constituerunt, obligatos ad hec ipsi domino Patriarche et Aquileiensi ecclesie omnia sua bona mobilia et

immobilia, presentia et futura etc

Actum Utini in palatio patriarchali.

N.B. Substituto da Novate. Copia nell'Arch. Governo. Busta 157.

1341, 9 decembre. Cividale. Il patriarca Bertrando investe il procuratore dei signori Federico e Corrado di Ovenstain dei loro feudi ed abitanze salvo il Goritto.

Sancte sedis Aquilegensis dei gracia nos Patriarcha Bertrandus notum fore volumus universis quod nobilis et potens vir noster fidelis Fridericum et Conradum de Ovenstain fratres seu Conradum de Appach procuratorem et nuncium eorum in nostra constitutum presencia ipsorum nomine recipientem de feudis legalibus et [illegible] que ipsi et eorum progenitores habent et habuerunt a nostra Aquilegensis Ecclesia ut vassallis feudalibus et de habitanciis et ut habitatoribus (1a) absque preiudicio nostro, successorum nostrorum et Aquilegensis Ecclesie et salvo iure omnium personarum per nostre clamidis fimbriam investiverimus. Protestantes quod ipsos de gavichto non investiverimus nec intendimus per huiusmodi investicionem iuri nostro vel successorum nostrorum canonice intrantium derogare. Qui quidem Conradus predictorum Friderici et Conradi fratrum de Ovenstain nomine et in ipsorum animas fidelitatis debite prestitit in nostris manibus sacramentum quod fideles vasalli pro feudis legalibus et habitatores pro habitanciis suo domino de iure debent facere

et tenentur. In quorum testimonium presentes fieri iussimus
nostri sigilli appensione munitas.
Datum in nostra patriarchali Civitate Austrie die nono
mensis Decembris, anno domincie nativitatis millesimo
trecentesimo quadragesimo primo, indictione nona?

Parg. dell'Arch. di Stato in Vienna. Repert. XXIV.

1311. 18 Decembre. Udine. Nuova di 240 mancte contratto dal Cav. Girardo di Caccagna e rivendita d'questo al Monastero di Rosazzo di beni in Buttrio e Zirauco già dall'abazia suddetta per il sopradetto prezzo.

A. D. MCCC XLI. ind. IX. die XVIII Decembris. Actum in Castro patriarchali Utini, presentibus venerabilibus viris dominis fratribus Gisberto Rosacensi et Gyardo Rosacensi abbatibus et Guidone monacho Rosacensi, Gambino canonico Civitatensi, Nicolusso Barbeti, Federico q. d. Galvagni, Francisculo notario, Manfredo et Johanne pellipariis q. Martini de Utino testibus et aliis.

Mangotius q. Franciscini de Utino fideiussit et promisit dare et pro eo matheo nobili militi d. Girardo de Cucanea duentas et quadraginta marchas denariorum aquilegensis monete, videlicet CX marchas hinc ad proximum diem S. Quirini et CX marchas ad festum Omnium Sanctorum sequens et residuas CXX marchas a dicto festo Omnium Sanctorum ad unum annum sequentem immediate et ex nunc pro quolibet termino d. Patriarcha dedit ipsi d. Girardo Matthiam preconem Utini in nuncium suum et eam obligationem omnium suorum bonorum etc.

Item eisdem die loco et testibus. Coram d. Patriarcha in iudicio sedente presentibus d. Girardo pro se suisque heredibus dedit, tradidit et revendidit venerabili viro d. Gayardo dei gratia Abbati Rosacensi eiusdi nomine suo et dicti sui Monasterii omnia bona de Buttrio et Zeracho quecumque sunt, que fuerunt dicti Monasterii Rosacensis cum eo iure quo ipsa habuerat et restituit instrumenta et promisit manutenere bona ab illis partibus quibus pro ipsum reperirentur obligata, sub pena dupli etc., et hoc pro CCXL marchis denar. aquil. de quibus vocavit sibi voluntas ab ipso d. Abbate Rosacensi pro eo quod predictus Mangottus extiterat fideiussor et nuncius tenute fuit datus Leonardus de Novach theotonicus ipsi d. Abbati per ipsum d. Girardum etc.

Notajo Stefano Candelario di Cividale. Arch. Not. Udine.

1341, 2 ottobre. Civitale – Statuto del Comune contro i cattivi cani da caccia e falconi.

Sub anno domini MCCC XLI, ind. IX, die secundo octobris statutum et ordinatum per Dominum Johannem de Gotteldinum Civitatis conpitanum et Comune Civitatis Rufrie quod nullus presumat portare braccos et canes ad venandum et auzipitres vel falcones et alias aves nobiles ad venandum et contrafacientes, si erit civis incidat penam librarum quinquaginta parvulorum et stet per annum et diem extra Terram Civitatis et si erit forensis incidat penam quinquaginta librarum et omni tempore quo invenietur in Civitate, capiatur de persona et non relaxetur donec persolvat dictam penam et pro quolibet vice simili dicta pena exigatur et sic proclamatum fuit alta voce apud domum Comunis semel bis tertio et modis est per Mattinatium preconem.

Da copia del sec. XV nell'archivio vescovile

1341. 22 Ottobre. Udine - G.K.V. Fed.co q.m Costantino di Savorgnano vende al Com.e di Gemona due delle tre parti della Decima di Gemona per 300 Marche di denari d'Aquileja coll'onere di anniversario per li defunti - Il Savorgnano aveva fatto l'acquisto dai decaduti nobili di Pinzano.

37

A. D. MCCC XLI. ind. IX die XXI Novembris, presentibus nobilibus et discretis viris dominis Johanne presbitero de Caemonicis de Carnea, Hermanno militis de Carnea filio d. Mathei de Luincis de Carne, Manfredo filio q.d. Pegrini de Pinzano, et Simone ipsius d. Manfredi nepote, Hermanno Zacharonini de Glemona, Nicolao q.d. Viti Fulcini de Luincis de Carnea, Vicardo eius filio, Petro domini Benedicti Capsine cive et habitatore Utini, Nicolaffio notario de Plebe Cadubrii testibus et aliis quam pluribus ad hoc vocatis et rogatis.

Nobilis miles d. Federicus de Savorgnano filius q. d. Constantini, de sua gaudens tenuta et possessione dedit, vendidit et in perpetuum tradidit Francisco dicto Pignai filio q. Pelegrini de la Musetta de Glemona Nuntio seu Camerario Comunis et hominum de Glemona pro se suisque successoribus et vice et nomine Comunis et hominum de Glemona eorumque heredum et venienti et recipienti duas partes de de tribus decimis de Glemona tam plantatis arctisque quam arandis in posterum et plantandis et tam vivis quam mortuis, quas quidem duas partes decime dicte indivise has habet cum Camera S. Marie de Glemona et quas duas partes dicte decime emisse dicebatur a predicto d. Manfredo et fratribus de Pinzano et a d. Francisco etiam de Pinzano, ut habendum, tenendum, obligandum, vendendum, dandum, donandum, alienandum pro anima et corpore iudicandum ac quidquam heredes et omnes deinceps placuerit perpetuo faciendum sine contradictione dicti venditoris eius heredum et cuiuscumque persone, cum accessibus et egressibus et omnibus que habet ante se, retro se, supra seu infra se, intra quos infra se in integrum, omni que iure et actione, via, requisitione modo aliquo ei pertinente et pertinenta de iure, consuetudine vel de facto, salvo tamen quod Comune et homines de Glemona solvantur pro dicta decima annuatim in festo Sancti Michaelis unam marcham denariorum aquilegensis monete, iure livelli, Camere Sancte Marie plebis de Glemona,

pro qua quidem marcha quilibet Camerarius qui ott et pro tempore fuerit, dicte Camere Ecclesie Sancte Marie de Glemona teneatur et debeat fieri annua-
tim vii de festo S. Michaelis in anima et super anima eius facere an-
niver[illegible] om predecessorum dicti d. Federici in perpetuum, dictum pretium
expendendo in missis, vigiliis et aliis orationibus utilibus animabus ipsius
d. Federici et eius predecessorum ac successorum, prout videbitur dicto d.
federico et cui dixerit committendum. Et hoc pro pretio et foro
[illegible] nomine marcharum denariorum aquilegensis monete ex pretio dicti d.
Federicus venditor fuit contentus et confessus habuisse et recepisse a dicto d. Francisco
Mattario seu Camerario Communis dicti, dante, solvente, et numerante vice, loco et nomine
numerante vice, loco et nomine dicti Communis et hominum de Glemona, et sibi
integre datum, solutum et numeratum esse; exceptioni non dati, soluti non numerati
dicti pretii ac omni legum et iuris auxilio omnino renuntians, et si dicto
pretio dicte due partes decime plus valerent, illud plus ex causa donationis
irrevocabilis, mere, libere ac simplicis inter vivos contulit et donavit. Promit-
tens dictus d. Federicus per se suosque heredes dicto d. Francisco et michi subscripto
Notario tamquam publice persone stipulanti vice et loco et nomine Communis et hominum
de Glemona dicto communi Glemone vel dictis hominibus Glemone qui nunc sunt vel qui tempore
fuerint, litem aut questionem de dicta decima vel parte ipsius nec movere nec moventi-
bus consentire, sed eam ab omni homine et persona, collegio ac universitate legitime
defendere, auctorizare, varentare et disbrigare et dictum Comune et
homines de Glemona in vacuam possessionem inducere. Et si quo tempore lis vel
questio moveretur dicto Comuni vel hominibus Glemone, quod ipsam questionem
in se suscipiat, stabit usque ad finem litis et dictam venditionem et omnia et
singula antedicta perpetuo firma habere et tenere et non contrafacere, dicere
vel venire, aliqua ratione vel causa, dolo vel ingenio, de iure vel de facto sub pena

dupla valoris at estimationis ~~que pro tempore fiunt, stipulatione promissa~~ dicte decime seu duarum partium ipsius, habita ratione meliorationis que pro tempore fiunt, stipulatione premissa, omniumque ~~duplarum~~ dampnorum, expensarum ac interesse litis et extra, refectione at cum obligatione omnium suorum bonorum mobilium et immobilium presentium et futurorum, penesque soluta, omnia et singula antedicta semper firma perdurent et rata et ad hoc datus fuit Nuntius tenute dicte Hermanni de Glemona testis predicti. Insuper prefatus d. Federicus venditor promisit per se suosque heredes sub dicta pena et obligatione suorum bonorum, quotiescumque fuerit requisitus per dictum Massarium vel per Comune vel per homines de Glemona, quod dictam decimam venditam refutabit supra et infra tres dies in manu reverendi patris et domini domini nostri dicti Patriarche Bertrandi dignissimi dei gratia sancte sedis Aquilegensis et faciet et curabit, omni occasione et exceptione remotis, quod prefatus reverendus pater et dominus Patriarcha investiet dictus Franciscum Massarium recipientem nomine Comunis et hominum de Glemona de dicta Decima sine aliquo pretio et Capitulum Aquilegensem acta et gerenda et gesta per dictum d. Patriarcham etiam approbabit, ratificabit et confirmabit, semper tamen remanente prefato d. Federico et eius heredibus obbligatis ad defensionem et vaventationem dicte decime, ut predictum, dicto Comuni et hominibus de Glemona et ad omnia et singula antedicta nunc et in perpetuum si lis vel questio poneretur et dedit dictus d. Federicus michi Notario subscripto hoc instrumentum conficiendum cum Consilio Sapientum omni modo et forma quibus melius valere potuerit et validius foret.

Actum Utini in domo dicti d. Federici venditoris in qua moratur.

Ego Mainardus Savii de Glemona imp. auctoritate Notarius predictis interfui et hanc cartam rogatus scripsi.

Da copia nel Vol. I Miscellanea di Giuseppe Liruti ora Biasutti, pag. 240.

1341. 22 Novembre. Udine. Il patriarca Bertrando investe il Comune di Gemona di 1/2 decima in detto luogo, rinunciata e venduta da d. Federico di Savorgnano

38 II 1342. 26 Maggio. Aquileja. Il Capitolo di Aquileja approva tale investitura.

In Christi nomine amen. Anno nativitatis eiusdem MCCCXLI. ind. IX. die XXII mensis Novembris, presentibus nobilibus viris dominis Morando de Porcilejs preposito S. Stephani de Aquilegia, Gasbino de Glemona canonico Ecclesie Civitatensis ac Hectore de Savorgnano, Henrico de Prampergo, Tenabotto de Arcchona, Hermanno de Crea militibus, Zottarne de Villalta, Odorico q.m Artichi de Prampergo, Petro de Fisco marescalco Curie Patriarchalis Hermanno Zambarini et Marinardo Savii notario de Glemona et aliis pluribus.

Constitutus in presentia reverendissimi in Christo patris et d. d. Bertrandi Dei gratia S. sedis Aquilegensis Patriarche, nobilis d. Federicus miles de Savorgnano, sponte mera et expresse resignavit et renunciavit in manibus eiusdem d. Patriarche omni iuri et actioni, dominio utili et directo, tacito et expresso, quam et quod habebat vel habere videbatur et posset modo aliquo in duabus partibus decime in Glemona et eius territorio, tam plantati, aratique quam arandi in posterum et plantandi et tam vivi quam mortui; quas duas partes dicte decime habebat et habuit, possidebat et possidet indivisas cum Camera Ecclesie sancte Marie de Glemona, que emerat a Manfredo et fratribus filiis q.d. Stephani et a Francisco de Vigano, sicut d. Federicus de huiusmodi emptione constare asserit publicis et auctenticis instrumentis. Supplicans eidem domino Patriarche ut de huiusmodi duabus partibus dicte decime, quas vendidit, dedit et eius quod habebat cessit et tradidit pretio trecentarum marcharum denariorum aquilegensis monete discreto viro Francisco dicto Pignai Massario Comunis Glemone, recipienti nomine ipsius Comunis, ut constat quodam publico instrumento facto manu Marinardi Savii de Glemona

imperiali auctoritate Notarii sub predicti anno et indictione die XXI dicti mensis Novembris, a me Notario infrascripto visa et coram predictis testibus lecta, cum omnibus juribus que ipse d. Federicus habebat in eis vel habere poterat quoquomodo investire benignius dignaretur. Quib. dn. noster Patriarcha inclinatus precibus et petitionibus dicti d. Federici et confidens utilitatem et commodum Ecclesie sue Aquilegensis et fidelium suorum de Glemona, qui semper in fidelitate et devotione sancte Aquilegensis Ecclesie firmiter et inviolabiliter perstiterunt, habita matura deliberatione et precepta prius ac accepta resignatione predicti d. Federici, dictum Franciscum Pignai Mattarium Comunis de Glemona, vice et nomine ipsius Comunis recipientis suo et Aquilegensis Ecclesie nomine per chirothecam quam in manibus tenebat, de dictis duabus memoratis decimis cum omnibus antedictis juribus investivit, salvendo tamen in omnem dominii ipso d. Patriarche et memorate Ecclesie in perpetuum jure census civilli annuatim unam libram piperis in festo Nativitatis domini nostri Jesu Christi.

Actum in Utino in superiori sala patriarchalis palatii. In quorum testimonium dn. d Patriarcha presens instrumentum per me fidelem infrascriptum Notarium scribi et publicari mandavit meque pendentis sigilli munimine roborari.

Ego Paulus q. magistri Johannis de Mutina publicus imperiali auctoritate Notarius predictis Domini Patriarche et eius curie officialis et scribe predictis interfui et ea de mandatis eiusde Patriarche scripsi et publicavi rogatus.

Dal Vol. I Miscellanea Liuzzi Biasutti fol. 42.

1342. 26 Maggio. Aquileja. approvazione capitolare della data investitura. ———

In Christi nomine amen. Anno nativitatis eiusdem MCCC XLII. ind. X. die XXVI mensis Maii, presentibus discretis viris presb. Dominico de [illegible] Justinopoli canonico Eccl. s. Stephani de Aquilegia, Gabriele q. [illegible] de Cremona Utini et Daniele de Cremona de Malfrastis Civitate Austrie commorantibus, Hermanno [illegible] Bonini de Cremona et Martino notario de Aquilegia testibus et aliis.

Congregatis discretis viris Domino Lucillo Decano et capitulo canonicis Ecclesie [illegible] in capitulo eiusdem Ecclesie, in quo interfuerunt domini Obolinus de Pergamo, Morandus de Porcilleis, Franciscus, Johannes, Ambrosius de la Turre, Johannes de Ornago, Rainaldinus de Zavattariis et Lucillus Averarii de Cremona, cum pluribus aliis ad presens in dicta Ecclesia residentes, predicte investiture et omnibus ac singulis in prescripto instrumento contentis, eum prebuerunt et dederunt assensum paritter et consensum. Et cuius rei testimonium et evidentiam clariorem appendi huiusmodi instrumento sigillum dicti Capituli mandaverunt.

Actum in capitulo maiori Ecclesie Aquilegensis —

Ego Paulus supradictus q. M.i Johannis de Mutina publicus imperiali auctoritate Notarius predictis interfui et rogatus scripsi

Vd. Copia fol. 203.

A. 1896

1.

Die 26 Mensis Decembris 1341 Ind. 9.

Fabricius Martini q. Dodi de Solaria Thom q. Bochi de Castro Novo de Val Suana Fredicius q. Sofridi de Mandano Bernardus de Villalta ~~Ubo~~ Juriscons. et alij. Cum Nobb. Viris DD Bartholomeus de Mezzavacca Conradus Rosati de Civitate Austria Militis, et Fridericus de Theobaldo Joannis Jan. de Castello Balcus de Mandolo Jan: et Nicolusius de Villalta Dominicus del Gades Succes q. Dñi Jan. de Forcano Archiatres de Forcilegio Manfredus de Prata Dominus de Mandolo Squara della Gatina ipso et alijs sindicis Ecclie Aquilegensis ge-rentes a Dño in Christo Patre et Dño Dño Bertrando dei gratia Sancte Sedis Aquilegens Pathe, ut a dicta cita qua tenebantur coram eo ipso Dño Pathe, et ipsius officio et scribe et absentiam sedis in obsequio Curie dicte Satisfacere deberet coram eodem Dño Pathe, seu de expen-sis factis coram eodem et contradictum Ecclie Aquilegi Dicta Dñus Pathe previdit sic quo et quo supra coram eo ipso quod dicti qui de ipsis qui de Curia ab ipso habere et recipere deberent occasione premissa dictam Satisfactionem juxta ordinationes aliquas quod accessorie ad hoc

1. 26 Dicembre.
Al campo sotto Gorizia.
Illustre nobile Feudatario
Inclaustrato Patr.
Eq. Bertrando. Loro
Signore per a vera inibitato
Inv. Monzo.
Sebastiano Novate ut.
ipsa Commissa del fac. XIII.

obligans ipsis oīa bona Ecclie Eqvitesi: suos:
& imobilia subdit. & futura
Acta ii exercitu dicti Dñi Patric inter Loicia
& hospitio Dñi Richardi prefati
& quibus libro ut Bargoudia [illegible] dicte
Ecclie Note Dñi Cubbardi de Nouate Notij
Dñi Patric, Eqvitesi [illegible] nobis [illegible] Dñi
Dñi Wrgschild [illegible] Eqvitesi Ego Frat
Guido [illegible] Not de Patric Loci dñi vicarij
ad subscript. [illegible] & [illegible] [illegible]
[illegible]

Petro di Cordignano not. Auct. nostr. Curie.

A.D. 1342, ind. 10, die 8 exeunte Februario, in Civitate Austrie, in Capitulo Civitatensij Ecclesie, presentibus DD. Bonaventura de la Turre, Jacobo de Roma, Magistro de Forojulij Coronicij dicte Ecclesie etatibj.

Venerabiles Viri DD Guido Decanus, Aromir et Capitulum more solito congregati deliberarunt et committerunt Venerabilibus viris Conrado de Civitate et Francisco de Meldolano eorum confratribus vel eorum alterj officium eorum Gastaldie de Resano et Peneriaco ad unum annum completum regendum et exercendum fideliter cum illis partis, videlicet quod non teneantur Massarii Capituli ultra decimum nationis in aliquo agravare sed dictum officium ut moris est fideliter exercere nec non dare eidem Capitulo medietatem quadiorum et condempnationum quas habebunt. Qui namque DD. Conradus et Franciscus Gastaldiones ibidem ad Sancta Dei Evangelia promiserunt dictum officium fideliter exercere et meras rationes non celare nec non dare et consignare dicto Capitulo medietatem omnium quadiorum et condempnationum quia ad eos pervenerint et rationem habere dicto Capitulo tempore debito de predictis, promictentes omnibus attendendis dicti DD. Conradus et Franciscus unus pro altero extitit fidejussor et vocaverunt se commictentes.

[illegible]

[illegible]

Sancte Ecclesie Aquilegensis [illegible] Patriarcha Bertrandus dilecto nobis Henrico de Arnoldo salutem et gratiam nostram de tua fidelitate et discretione plenam in Domino fiduciam obtinentes Waldariam nostram de Agello cum omnibus iuribus et iurisdictionibus pertinentibus ad eandem tibi a proximo festo S. Georgii usque ad unum annum integrum et completum tenore presentium duximus concedendam, mandantes universis et singulis ad quos spectabit et spectabit quatenus de omnibus reddi-
tibus et iuribus ad ipsam Waldariam spectantibus tibi durante dicto
anno debeant plene et fideliter respondere, alioquin pena per nos
tuis quas vis tuleris in rebellis nobis habebimus atque gratas
et faciamus eas auctore Deo usque ad ipsorum emendam condignam
firmiter observare.
Datum Aquilegie in nostro patriarchali palatio die vi maii
anno Dom. Nativitatis M CCC XLII. ind. XI.

Anno 1342 die 1. mensis Madii, Aquileje in pallatio Communis presentibus
presb. Nicolao de Altinisse beneficiato in Ia. Aquil., ser Daniele nepote d. infra-
scripti D. Decani, Nicolao Forlano ort. testib. huj. et aliis.

Mag. Jacobus Camerarius Communis Aquileie cum voluntate et consensu d.
Martini notarii Potestatis Aquileie.... Judicum, Provisorum et Consi-
lii ibidem super infrascriptis specialiter congregati, vice et nomine
ipsius Communis et pro ipso Communi fuit confessus et contentus habuisse
et recepisse contra presentium tenorem libras sortis et capitalis a Vener. viro d. Guillelmo
Aquilegiensi Decano Manthue virginti bonorum frixacensium Aquil. monete, qua
pecunie quantitas accepta fuit pro reparatione Muratte eunde Strassoldum,
quam pecunie quantitatem dicti Camerarius pro ipso Communi et pro eo et vice et
nomine dicti Communis promisit et cum obligatione omnium bonorum ipsius
Communis ete dare et ipsi D. Decano quandocunque ipsi D. Decano placebit facta
requisitione presentis octo diebus ipsi Communi ante, sub pena dupli ete pro
quibus omnibus observandis et pro ipso Communi Manthue notarius tangam pro-
curator ser Marchi de Foro se constituit fideiussor et debitor principalis in solidum
et in parte ista. Item frater Bonus predicti D. Potestatis, Camerarius Consilium
fecit et cavere quod Mag. Jacobus Camerarius se constituet fideiussor pro dicto
Communi pro ipsum D. Decanum.

Sanguazzi

In nomine Domini amen. Anno ejusdem millesimo tri-
centesimo Quadragesimo secundo, Indictione decima die
sabbi intrante Madio. In Civitate Austria in Capitulo Ec-
clesie majoris Civitatis Sancte Marie. Presentibus Ra-
vendo in Christo Patre Dno Nabele Episcopo Civitatensi, Ejus-
dem Episcopo Vicario Civitatensi, Monaldo de Laverlis,
Francisco de Civitate, Francisco de Clino Canonicis
Civitatensibus, Johanne Morelle Notario de Aquilegia
testibus, at aliis vocatis, at rogatis. Venerabilis Dñs Dnus
Oddolinus Abbas Monasterij Belunensis, habito colloq-
io hinc inde, at consilio cum Dno fratre Maynardo suo
Monacho, cum pleno, ibi Monachos non habeat ad
infrascripta, at in subscripta inde confecto manu
dicti Johannis Morelli Notarij sub eisdem anno, at in-
dictione, die vigesimo septimo mensis Aprilis
plenius continetur, ac etiam cum voluntate at con-
sensu Venerabilis Dñi Dni Abbatis Monasterij
sibidem presentis at consentientis, Cui Reverendo
in Christo Patri, at Dno Dno Berthandeo Dei gratia
Sancte Sedis Aquilegensis Patriarche in hac parte
commissarij cum hac, at in subscriptis inde con-
fecto manu Nicolini Notarij ejusdem Dni Patriarche
sub eisdem anno, at indictione, die . . . plenius di-
citur continetur. Pro solvendis provisionibus, at solutis
dicti Dni Abbatis, at Monasterij Belunensis locavit
at affictavit quas de vineyis vocatis Bertholo-
mei filij Nicolai de Civitate presentis nominis at
eius dicti Nicolai seu Patris, at ejus haeredum om-
nes, at singulas census redditus, at provantus, at
bovarias quas habent in Mansorum, Cinearum,
Corporum, Terrarum, at Pergyerum
ejusdem Monasterij Belunensis ubicumque at ubicumque
sint.

1341. Sanggio. Indicte [illegible]

[illegible]

58

Ad. 1342. xvi. x. die intrante maggio, in Civitatevecchia in do-
mo communis, presentibus Philippo q. D. Odolrici Longi, Johanne de
Portis, testibus.

D. Corradus q. D. Pauli de Civitate, procurator et forzagnus mo-
derni domini regis Caroli, quod fuit confessus se recepisse
et habuisse a Stacho q. Mariis de Florentia commorante in Civi-
tate vendicionem eidem Stacho per se suosque heredes et eorum
successores vel habentes ab eis officia et iura Advocacie et Mute
Civitatis cum omnibus suis iuribus et pertinenciis ad D. Patriarcham
et Ecclesiam Aquilegensem spectantibus, incipiendo a octavo
die mensis junii mccxlvi et finiendo in mcccxlv, tali
pacto et condicione quod D. Corradus Stacho ipsa officia Advo-
catie et Mute Civitatis per dictum annum aliquo casu de iure vel
de facto non possit pacifice obtinere et habere, idem D. Corradus
per se suosque heredes promisit et teneatur satisfacere ipsi
Stacho et suis heredibus de omnibus damnis, missis et expensis et interesse
quod et quas perciperet ipse de causa. Pro quo D. Corrado, D. Phi-
lippus filius de Portis extitit fidei iussor cum obligatione
omnium suorum bonorum et in forma vocavit se convictum de
his que in iudicio convictus fuerit. Cum omni melioramento.

Ego Stephanus Candelarius. A. N. U.

1342. 14 Giugno. Consiglio e contratto del Com. di Genova col Medico Paolo di Padova.

parte [illegible] Langravius et Blesby
[illegible] Morosi dicerent contrarium, eij vero omnes ut supra
supra et predictum et predictij [illegible] D. Ligo
Equitoneus, Faga Vicemagistrius pro tempore ... vice et nomine
Comunij Ferrarie de vella majoris et minoris Consilij [illegible] omnes et
singuli comunj Comunis dicte Civitatis Ripaliarum nomine
et vice ejusdem Pauj. Phisici de Padua habentis plenum
arbitrium, potestatem et auctoritatem [illegible] CCC alendarum
relictarum, cum hac quidem inditione videlicet quod dictus Guy Virginij
sine prejudicio de Terra non recedere sine licentia, et pena C librarum
cum obligatione etc et dederunt [illegible] Notario [illegible]
[illegible] quod [illegible] [illegible] [illegible]
[illegible] [illegible] [illegible] [illegible]
Ego autem Formam [illegible] [illegible] [illegible] [illegible]

Nouerint universi et singuli presentes litteras inspecturi quod [illegible]
dus [illegible], Faga vicarius, Blasius Baldassi [illegible]
[illegible] [illegible] [illegible] [illegible] [illegible]
[illegible] [illegible] [illegible] [illegible] [illegible]
[illegible] [illegible] [illegible] [illegible]

De Padua ad Sallarium ... rum et ... et ... et sine ... pro
... presentiarum ... incipiat et inceptum ... obligatio die pro
... Venetijs recesserit ... ... pro uno sallario ... ...
medio ... ... ydoneam ... ...
ad libras denariorum ... ... CCC ... ...
et promittamus ... ... centum libras ... ...
... ... libras ... ...
in fine anni ... ... C ... ...
omnium ... ...
etc.
Et ... ...
... ...
Datum ... ... MCCCXLII ... ...
... ...
... ...
... ...

11-8 1938

Inventario numerato

di n. 55

1312. j [illegible] Bolzano [illegible]

[illegible]

Notarile Atti

A.D. 1342, ind. X, die [illegible] extenta [illegible], in Civitate in Con-
ventu, in Refectorio Ecclesie S. Francisci, presentibus fratre Johanne
de Bassiano, custode Civitatis et fratre Antonio, Jacobo Paulo, Matheo et Do-
minico nobilibus de Civitate, Nicolao, Jacobo Scapolotti, Jacobo Sutil q. Pere-
grini de Civitate, Francisco q. D. Jacobi de Castrovenere, famulo Capelle,
vid. D.no Jacobo de Stibbys et aliis.

Ex Langanus de Burgo Pontij q. Odorlici Sindi de Civitate [illegible] gravi gravibus
[illegible] explicavit venerabilem Virum Fratrem Johannem de Montelongano
Ordinis heretice pravitatis fidei quod [illegible] [illegible] reliquos contra
fidem catholicam et ecclesiasticam quod sibi misereatur et gratiam suam et mise-
ricordiam sibi petens et in manibus sui de ipsum gravans, volens obe-
dire mandatis et penitentiis sibi impositis per ipsum Inquisitorem. Qui vicem
Dominus Inquisitor ipsum acceptit in gratiam suam volens sibi alias
injungere et dare penitentiam etc. ==

1312, [illegible] [illegible] Bolzano [illegible] Dell'
[illegible] a Bolzano di Civitate [illegible]

Anno eodem, [illegible] Dabbo Notaio nato di Civitate, [illegible] in Civitate in Con-
vento fratrum minorum ubi comedunt fratres dicti Loci, presentibus
fratre Antonio Custode fratrum minorum ordinis S. Francisci,
Fr. Jacobo ejus ordinis, Jacobo Sutil, Jacobo Scapolotti Montedo q. D. Bernardi
[illegible] de Stibbys et aliis.

Ubi dicta frater Johannes [illegible] heretice pravitatis ordinis fratrum
[illegible] [illegible] [illegible] [illegible]

patre Galeyano per se nomine suo et heredum de omnibus que D. Ga-
leyanus dixit [illegible] omnibus et singulis quod ipsum non essent persequturi et alias
contra fidem Catholicam [illegible] et fecissent vsque ad hunc diem per-
tinentia et de nomine dicti [illegible] signato in quo erat descriptus dictus D. Ga-
leyanus non comparuisse et de pena dicti incursi et de omnibus alijs
et [illegible] et dicti et [illegible] perpetuam finem remissionem et
pactum de ulterius non petendo dicto Galeyano nec suis heredibus
dicta causa, iniungendo sibi penitentiam salutarem, ut academia
mandat, deuotionum aquisitionem de quibus vocauit sibi integre
restitutum et plenarie satisfactum et eum quod D. Galeyanus
dare debeat unum [illegible] [illegible] (12).—

1342. 21 Luglio. Civitale. Galangano di Civitale chiede all'Inquisitore perdono di aver parlato contro la Fede Cristiana ——

Detto Anno, 13 Agosto. Civitale. Penitenza imposta al detto Galangano dall'Inquisitore.

A. D. M ccc XLII, ind. X, die XI exeunte Julio, in Civitate in Conventu sive in Refectorio Ecclesie sancti Francisci, presentibus Johanne Ribizino Gastaldione Civitatis, M.o Antonio, Jacobo Parvo, Reyfano, Matheo et Dominico Comunariis de Civitate, Turino, Jacobo Scafidotti, Jacobo Sutil q. Peregrini de Civitate, Francisco alias q. D. Jacobi de Castrovenerij, Simone Cazetta, Brunorio, Justo testibus et aliis.

Galangaus de Burgo Pontij q. Odorici Rodi de Civitate, sponte jacibus supplicavit venerabili viro fratri Johanni de Mortolgiano Inquisitori heretice pravitatis fidei quod sibi dixerit aliquod contra Fidem Christianam quod sibi misereatur et gratiam suam et misericordiam sibi petens et in manibus suis se ipsum ponens, volens obedire mandatis et penitentiis sibi impositis, per ipsum Inquisitorem. Qui dictus dominus Inquisitor ipsum accepit in gratiam suam, volens sibi alias imponere et dare penitentiam

Dicto anno, die XIII intrante Augusto, in Civitate in Conventu Fratrum Minorum, ubi comedunt Fratres dicti Conventus, presentibus religioso viro fratre Bro. vando ejusdem fratrum minorum ordinis sancti Francisci, fratre Jacobo ejus ordinis Jacobo Sutil q. Peregrini, Jacobo Scafidotti de Civitate, Perusino notario de Burgo Pontis filio Petri Johannis Juliani de Civitate, Matheo notario de Burgo Pontij, Francisco filio de Rio Mini, Manfredo q. D. Bernardi Decani testibus et aliis.

Religiosus frater Johannes Inquisitor heretice pravitatis, ordinis fratrum minorum S. Francisci Civitatis dicit, Vicedominum filium Galangani recipientem precium patre Galangano per se suosque successores de omnibus que dictus Galangaus dixisse in Tarvisio et alibi, quod vera non erat peccatum et alia contra fidem catholicam si dixisset vel fuisset usque ad hunc diem presentem et de termino sibi assignato in quo ut dicebat idem dominus Inquisitor

non comparuisse et de pena sibi imposita de omnibus aliis inde dicti et facti ... finem remissionem et pactum de ulteriori non petendo dicto Galanzano nec suis heredibus. ... inimgens sibi penitentiam ... in pendecim marchas denariorum aquilegensium de quibus remanit sibi integre persolutum et plenarie satisfactum ac etiam quod dictus Galanzanus dare debeat uni pauperi in qualibet dominica (Il rimanente non fu scritto dal notajo).

Dal protocollo di Landino notajo di Cividale. Arch. Not. Udine.

A.D. 1342, ind. 10, die 3 intrante Septembri, in Civitate Ast[e]
[in] Dom[o] Comunis presentibus Johanne medico de Ripalgia, Alexino
de [illegible]o, Nicolao Longo de Civitate et aliis.
D. Bonifacius Fabri canonicus in Civitate pro Rev.do Patre D.
Bertrando Sedis Apostolicæ Patriarcha et Castaldio, Mangano nomine
ejusdem D.ni Patriarche investivit Jacobum carnalem filium
[illegible] Grandi de Quarto de medio marzo citra in vita. De Mangano qui
quidem recebatur per sacramentum, jurando amnuatim cen[illegible]
consuetos et una D. Patrioncha et alia id amnuatim unum Sterlinum
Aruenzi.

1342. 5 Agosto – Udine

~~Xxxic~~ Deliberazione presa nel Consiglio ~~Comunale~~ del comune di Udine
con l'intervento dei Gastaldi.

Anno Domini MCCCXLII. Ind. X. Die quinto Augusti,
Statutum et firmatum fuit, quod nullus audeat emere
pullos causa revendendi, salvo quod diebus sabatinis post-
nonam, et non ante. Contrafacientes puniantur in
pena XL. denariorum, tertia pars cujus cedat D. Capi-
tanco, alia tertia Communi, et nihilominus perdat
pullos, et reliqua tertia pars accusanti; et de predictis
credatur accusatori, si juerit bone fame, et teneatur
in secreto; et hoc etiam intelligatur circa ementes,
nomine illorum causa revendendi, ut supra, qui
in pena predicta cadant.

Ann. Co Udine. b. VII f. 81 S. Francesco
MSS Tentonici

1342 5 Settembre Udine — Ordini sulla cavalleria da imporre nel Comune di Udine

2

Ordinamentum
~~Ordinatum~~ super militia tenenda.

Anno 1342. Die mercurii quinto Septembris. Ordinatum fuit per nobiles viros Dominos Fridericum de Savorgnano, Hermannum de Carnea militem, Henricum de Carnea, Nicolussium Orbiti, Missium de Barmanzacho electos per homines de Consilio super militia imposita sub anno M.CCC.XLI. et imposita etiam de novo per predictos electos et confirmatos ad militiam hominum de Terra imponendam sub MCCCXLII. Ind. X. die quarto Septembris, que quidem militia duratura sit a festo S. Michaelis proximi, ad unum annum completum, proximum futurum, prout constat in scripto ipsius militie, scripto manu Andree Leonis notarii de Utino sub eodem M.CCCXLI. Ind. IX. quod quicumque, qui caput erit militie, cui solutum fuerit per eos, qui favorem et auxilium dare debet pro rata sibi contingente, si non fecerit militiam, prout sibi fuerit imposita, et non habuerit equos, quod caput ipsius militie restituere pecuniam receptam a predictis Communi modis omnibus teneatur, et nihilominus pro rata sibi contingente, etiam integre teneatur eidem Communi. Et insuper si aliquis fecerit cui non datum fuerit auxilium pro militia tenenda, et ipse non habuerit equos, nec servierit militie, vel teneatur

illud quod impositum fuerit sibi possit vendere)
(communi) auctoreto. (B.U. Padova, mss. Antonian VII, 711

1342. 5 Settembre Udine – Statuto contro quelli che ingiuriano i magistrati della terra. 3

De dicentibus injurias officialibus

Item quod nullus audeat, aut presumat injurias, nec contumelias facere, aut dicere officialibus Communis, aut contrafacientibus cadat in penam XL denariorum et qui Camerario Communis injurias, et contumelias dixerit, aut fecerit, cadat in pena unius marche. Cujus pene tertia pars cedat D. Capitaneo, tertia Communi, et reliqua tertia pars illi, cui injuria dicta, aut facta fuerit.

Super maledicentibus, aut blasphemantibus Deum, S. Mariam et alios Sanctos.

Die lune, nono Septembris. Jsmaltum et ordinatum fuit per supradictos, quod nullus audeat, nec presumat blasphemare Deum, Virginem Mariam, nec Sanctos, aut Sanctas ejus, et qui blasphemaverit Deum, aut Virginem Mariam, seu ipsos ambos, cadat in penam unius marche denariorum; et qui Sanctum aut Sanctam, Sanctos aut Sanctas, cadat in penam XL. denariorum pro qualibet vice; cujus pene tertia pars cedat Communi, tertia Capitaneo, et reliqua tertia accusatori, et tenebitur in secreto accusans blasphemantem, et quod stari debeat dicto accusatoris, si fuerit bone fame. Et predicta quoque intelligantur de

Et Hasspernaite qui fuerit soluendo pro eo predictam, qui vi non fuerit soluendo, stare debeat duobus diebus ad Berlinam, et elapsis illis duobus diebus, debeat rebatizari in Gurgite Vltini.

Bibl. di S. Daniele MS. Fontanini.

Vol. VII. fol. III

62

1342 - 18 Novembre: Castello vecchio di Villalta. Dalmazio e Galeazzo di Carpenedo vendono al [illegible] Giovanni di Villalta [illegible] loro parte del castello di Wolfsperg.

A. D. MCCCXLII. ind. X. die XVIII Novembris. In castro vetero Vilalte, in in la
d. Johannis emptoris, presentibus domino Hendrico q. d. Adalpreti de Cucanea, Nico-
lusio q. d. Odorlini de Vilalta, Arizardo filio d. Fanfini de Pranpergo, Nicolao q. Rodol
fucii de Wolfsperg, Azquino q. Brogne de Faganea, Zanino q. Federici de Frata de Vilalta
testibus et alijs pluribus.

Domini Dietalmus et Galaczius fratres filii q. d Pantalfini de Cavorgaco pro se ipsis et
fratribus ex una domini Hendricus et Nicolao, precio et foro q. i decem marchariun denariorum
aquilegensis monete, quod totum confessi sunt et confessi se habuisse ac integre
recepisse a nobile viro d. Johanne, q Hindrici seniori de Vilalta, renunciantes exceptioni
non habite non numerati et non recepti ac eis non dati dicti precii tempore huius
contractus et omni legum et iuris auxilio etc, per se, suos eorumque heredes vendi
derunt, dederunt et tradiderunt prefato d. Johanni ementi et recipienti pro se
suisque heredibus vel cui dederint iure proprii totum et integrum eorum partem quod et
quam habebant et habere poterant in castro et loco de Wolfsperg et de tribus pastis
mensure comunis aliquid habebant extra muros castri et loci de Wolfsperg, cum
hortis, pratis, pascuis, nemoribus atque cum omnibus et singulis que dicta bona habent supra
se intra vel infra se in integrum, accessibus et egressibus eorum usque in vias publicas
et dicta bona plus valerent precio supradicto illud plus dederunt et tradiderunt nomi-
ne pure et irrevocabilis donationis que dicitur inter vivos, que amplius revocari non
potuit, omnique iure, actione, usu, requisitione, servitute dominii et onore quam ex
ista eis de dictis bonis vel pro dictis et ad ipsa bona modo quolibet competentibus
et pertinentibus de iure vel de facto, ad habendum, tenendum etc cum obligatione omnium bonorum

bonorum nobilium etc. pro pro dupli valoris etc. minus v. Nidij veronensium parvis
communis etc. et pro pro
bonam Michilominus instrumentum in omnibus et per omnia stabilem semper obtineat
firmitatem, promittentes etc.

.. † Prentalem di Moruzzo Arch. not. Utine.

1312, 25 novembre - Fasdij. La Signora Bertolota q. D. Vocinaro di Trieste fa' procura per vendere beni in Trieste e suo distretto. -

"Ego notarius de Fasdij Arch. not. rogatus"

In a. D. 1312, ind. X, die jovis exeunte novembri, in Fasedij, in Palacio [illegible], presentibus D. meis presbiteris Petro de Perosa, Antonio de Florencia meis capellanis in Ecclesia S. Marie de Fasedij, notis. ibus viris D. Simone de Cucanea q. D. Odorlici Militis, Belgreto filio nobilis viri D. Guarnerii de Cucanea, D. Nicolao q. D. Pertoldi, et Bon. q. Pleverardi de Cucanea testibus et aliis.

Domina Berthalota de Pergeto filia olim D. Vochinari q. Bonifacii de eodem loco, fecit et ordinavit Andriotam de Cucanea filium olim Jacobi Domini Ulmilgi de Cucanea suum certum nuncium et procuratorem legitimum ad vendendum unam suam domum [illegible] in Pergeto in contrata que dicitur carera Regis Caroli, cui hii sunt confines ab una parte possidet Paschulus, ab alia pos. Jul. Just, a tercia possidet Zergna de Vizogna, a quarta est via publica et cum puteus et unum ortum situm in Pergeto a porta exteriori prope muros Civitatis, prope campum Cuffodie, prope Ec. clesiam S. Nicholai, prope viam publicam. Item duas vineas

[illegible] S. Brictii contrata Lygnyjell in contrata que dicitur Lygnyjell,
una quarum coheret vinee Wolzyne de Bryzigna et vinee filiorum
Gerche de Silvola, item coheret vinee Jacomine de Lovatio et
vinee [illegible] Hugo Becharas: item duas vineas ibidem in contrata
Lygnani, una quarum coheret vinee Michaelis de Lygnarina et vinee
Michaelis filii Ruperti de Ryzmagna, alia coheret vinee Sergii
de Bestiis et vinee heredum quondam Jun de Xygart: item unam
[illegible] in contrata S. Victori que coheret vinee [illegible] Dominici
de Sabadino, quod proprium iure proprii et quod feudum iure feudi,
[illegible] vita D. Bartholota et iuravit corporaliter ad sancta Dei
Angelia nomine sacramenti pro se eorumque heredes, perpetuo ratum
atum et firmum habere et tenere quicquid per dictum procuratorem
actum, factum fuerit seu procuratum in predictis et circa predicta
[illegible] et per ea per se eorumque heredes renunciavit omni iuri hypothecarum
[illegible] habet in predictis possessionibus et omni alio suo iure et actioni
carta cum omni melioramento [illegible] -

Coll. Bruschius vol. A.

1342. 29 Novembre Facies.

Bartolomeo da Spilimbergo e Gerardo di Cucagna affittano per 4 anni la Gastaldia di S. Paolo del Patriarca ad Enrico di Cavoglano.

Lupo Not.

In Facies in domo D. Gjoanni, in Cozetta ante faciem Bruse quarto die exeunte Novembris. Testibus D. Vidy Antonio de Florentia, nunc Castellano de Becchetria, Nasio de Fazedis, Nicolao gm Cocinardi de Cucanea Leonardo de Bonino de Spegnimberch, Stephano de Fala, quibusdam aliis Spegnimberch, filio gm Conradi, Angelo de Cagonea gm Ceteri, Jacobino gm D. Johannis de Cagonea, Matteo filio Zanoni de Serravalle et aliis pluribus testibus vocatis et rogatis.

Nobiles viri D. Bartholomeus miles et Dominus de Spilimbergi, et Dominus Gerardus de Cucanea miles una simul de comuni tenuta et possessione ad fictum secundum consuetudinem Cenetensem locaverunt et tradiderunt Henrico notario de Cavoglano gm Ser Nicoli de Governo Gastaldiam, ius, rationem, dominium et possessionem Gastaldie ville et loci S. Pauli de Patriarcha et districtus et omnium villarum ipsi Gastaldie spectantium et pertinentium et obedientium cum omnibus Datiis, Mudis mensuris condemnationibus, pensionibus et jurisdictionibus dicti spectantibus et pertinentibus et omnes mansos, terras, domum petendas et jura quelibet dominium iurisdictionem et Paysium (bayliam) eis et loco ac gastaldie pertinentes de dictis villis omnibus spectantibus et pertinentibus ipsi Gastaldie et jurisdictioni S. Pauli predicti cum pactis et conditionibus in prescriptis, a Kalendis januarii proxime venturi

usque ad quatuor annos proxime venturos, ita et
taliter quod ipse Henricus annuos [illegible]
tanquam eorum Castaldio in dicta villa S. Pauli
et aliis dicti spectantibus obedientibus et pertinentibus
regat et valeat et in civilibus et in criminalibus
ius et rationem facere et reddere cuicunque petenti
ac quemlibet hominem et personam de debitis et [illegible]
communiis ac inobedientiis et aliis causis quibuscumque
cunque punire [illegible]. et habere
omnes [illegible] condemnationes expensas mandare, ipsas exigere et in se
habere et recipere ac in bonam utilitatem convertere
et omnes fictus et redditus massaricios, curiarum et
dominarum ac mundas, datia, iura, iurisdictiones, ho
norantias et pensiones quaslibet ipsi Castaldie et de
minio pertinentes exigere et habere et in bonam uti
litatem convertere, usque ad finem termini dicti
et usque quo fuerit solutum integraliter. Et
etiam possit mansos, terras et domos non affictatas
et non bene affictatas, affictare per dictum tempus
terminum, duo arbitri laudo, salvando et respondendo
dictum Henricum eisdem D Bartolomeo et g Gysardo
annuatim nomine fictus dicte Castaldie massaricios
dominarum, rationum rationum, mu
darum condemnationum, piriuum, rationum,
honorantiarum iurisdictionum dicte castaldie
pertinentium a festo Pasquatis proxime futuro ven
turo et cis portando in Ivrea infra ad domum
ipsius Bartolomei annuatim duis periculis et expensis
quingentas libras venetorum [illegible] in bona
moneta aurea aut argentea quolibet festo d. Petri

[illegible] subsequente negue ad finem
finem terminum dicte appositionis. Ita tamen quod
unus ipsorum solvendo ab alio liberetur. Quam jurisdi-
dictionem, jura, rationes et jurisdictiones et que omnia
dependentia et singula, ipsi D Bartolomeus et D Gysar-
dus unus unum alium ita quod communiter [illegible] insimul
in solidum, stipulantes et promittentes sibi invicem tenere
guarentare et defendere contra omnem hominem
et personam, communem Dominum, collegium et u-
niversitatem cum ratione. Et ipse Henricus promisit
dominum
sibi legaliter facere et uti castaldia et dominorum
in omnibus suo posse conservare et manutenere.
Et hec sub pena et in pena Inventarum librarum
denariorum provisum ut una parte alteri in hiis
quibus capitulis et pactis et [illegible] solemni stipula-
tione promissa. Que pena totiens exigatur, &c. [illegible]
a de promissa observantem a parte non observante
promissa, quotiens contrafactum fuerit contra ali-
quod predictorum. Qua pena soluta aut non
nichilominus partes a de promissa attendere teneatur
cuique plenum obtinent firmitatem. Renuntiantes
dicti Henricus exceptioni etc. et ipsi DD. Bartolo-
meus et Girardus beneficio novarum et veterum
constitutionum etc. Pro quibus omnibus observan-
dis obligaverunt dicte partes sibi vicissim una
alteri parti omnia bona presentia et futura.
Parta autem habita, et solemni stipulatione inter
[illegible] et a partibus apposita dixerunt hec ut dictum
quod idem Henricus bona fide et omni suo posse tene-
atur et debeat mansos non habitatos, pertinentes
ipsi castaldie, quo velocius poterit per tempus huac.

castaldie facere habitari et laborari; et quod tales
habitantes invenire non possit, super eis, aut
aliquibus eorum et Dom D. Bartholomeus aut
Girardus mittuent aliquos habitatores illuc, quod
ipse Henricus teneatur et debeat habitatoribus eorum
illos [illegible] nostros subvenire et eis auxiliari
de decem soldis denariorum venetorum grossorum
num, aut 20 libris parvorum pro bestia et lib.
nec sancti emendis.

Item quod dictus Henricus non possit nec debeat
inducere aliquos cujuscumque super mansis castal
die, nec de mansionibus castaldie pertinentibus, ni
si forte pro dando auxilio habitatoribus qui super
mansis predictis domos edificarent et que in domibus
honorentur.

Item quod dictus Henricus non debeat nec possit
tertium aut forciam facere alicui persone, et si
quid fecerit, ipsi D. Bartholomeus et Girardus
possint et debeant ipsum videre et coguosere.
et emendari facere cuicumque aliquid factum
esset contra tenorem - per ipsum Henricum.

Item quod annuatim die et hora qua ipsi D. Bartholo
[illegible] et Girardus aut aliquis de eorum fa
milia ierint ad villam S. Pauli, quod idem Hen
ricus teneatur et debeat eos in domum recipere.
et aperire sibi comuni et ipsi comodum facere de
lecti et omnibus suis necessariis. insta domum
hospitis, salvo tamen quod de guerra esset inter
D. Patriarcham et comune Venetiarum sive
inter dictos [illegible], quod tunc [illegible], ipse Henricus non
teneatur eos in loco recipere. et esset sibi in damnum

aut [illegible]

Item quod si [illegible] guerre accident et habitatores dicte castaldie ibi stare, habitare et laborare non p[illegible] et propter hoc fictum non voluerint, quod dictus Henricus ad solutionem dicti fictus per illud tempus non teneatur ipsi D. Bart. et Ger. Si vero dicti habitatores dicte guerre existente ibi starent et laborarent per aliquod tempus, et de ficto et redditibus solvent in parte, licet non totum, quod tunc dictus Henricus teneatur fictum solvere pro parte et rata iusta et legittima pro qua dicti non partem fructuum recipient, et quod si dictus Henricus non daret dictum fictum dictis habitatoribus quod ipsi D.D. Bart. et Ger. ad eum mittent quod levetur et ad levam pignoretur pignora pro quibet contrafacient et pro hoc sint dicti obligati omnia bona dicti et redditus castaldie. Et de his voluerunt fieri duo eiusdem tenoris de ver. cum pri instrumenta, videlicet unum pro parte in Cucana Forijulii. [illegible] N.U o.

(Pubblicato per estratto da F.C. Carreri nella sua Dissertazione in Atti 1900 della R. Accademia Virgiliana di Mantova – Mantova Tipogr. Mondovì 1900 – La dissertazione ha il titolo: Dei Gastaldi, Decani, Massari e di alcune collettività amministrative e politiche nella Vita Feudale)

1342. 25 Decembre (Mille ducento) - Condizione posta a due Ebrei prigionieri del Patriarca, per essere messi pagando una multa.

66

A.D. M CCC XLIII. ind. XI. In die Nativitatis domini nostri Jesu Christi; hoc presente Decembri, in Civitate Austrie, in cimiterio dominorum de Portis, presentibus d. Philippo q. d. Odorlici Longi, Rodulfino q. d. Federici de Portis, Federico q. Salefoni de Civitate, Guido scriba dni Patriarche Civitatis commorante, Judeo Judeo q. Magistri de Civitate, Bonaventura Judeo q. Fante de Civitate testibus et aliis.

Durmanus Judeus filius Jude de Wilacho et Rachel filia Cierle de Gorizia uxor dicti Durmani ambo infirmi iugales contenti et confessi fuerunt, quod cum Reverendus d. Patriarcha Bertrandus captivasset ipsum Durmanum et detineret ipsum in manibus d. Johannis Philippi Castaldionis Civitatensis, quod nobilis miles d. Philippus de Portis Civitatensis ipsum exemit et liberavit et expignoravit pro marchis viginti drabis denariorum aquilegensis monete. Qui quidem iugales Judei promiserunt et promittunt manuali fide nomine sacramenti et sub fide qua dominus dedit Moysi in montagna monte Synai, dare et solvere dicto d. Philippo militi in Civitate marchas XXII denar. aquil. monete usque ad festum sancti Georgii nunc proxime venturum de mense Aprilis, aut unus ipsorum venire personaliter in carcere et dominio ipsius d. Philippi; ita quod si non solverint dictam pecuniam in dicto termino et non venerint in dominio dicti d. Philippi; obligaverunt omnia eorum bona mobilia et immobilia etc. et quod aliqui possit ubique locorum etc. in Forojulio et alibi et quod possit ipsi captivari de persona ubique locorum prout contenta fuerunt usque ad festum predictum sancti Georgii et abinde in antea ipse sui captivi et carcerati etc. Et renuntiaverunt de constitutis etc. Cum omni meliramento etc.

Not. Stefano Candelarco di Cividale. Arch. Not. Udine.

1342, (marzo 16 gen.) Genova. Albertanga di un molino con due asini in Genova.

Giovanni di Briglio notajo di Genova. Arch. Not. Ulric. Rossi

A. D. MCCXLII, ind. X, presentibus Francisco olim Antonii Confori, Dominico olim Jacobi Buffi, Girardo olim Egidii, Johanne dicto Coffino, Candido dicto Petanello calegario testibus de Glemona et aliis ad hoc vocatis et rogatis.

Jacobucius filius Vegneti filii Egidii de Savrico per se etc. dedit et locavit nomine et iure simplicis census libre ad unum annum proximum futurum Vidali filio Viviani molinarii de Artenea et Margarite eius uxoris presentis etc. unum molendinum cum uno prato sito in Glemona in salude, quod fuit olim Bernardi Capelle etc. et cum duobus asenis etc. cum necessariis etc. ad habendum etc. salvo tamen omni iure simplicis census, solvendo hinc ad unum annum XXV staria boni frumenti et XX staria miture, videlicet omni capite XV staria usque ad dictum terminum. Pro quibus omnibus attendendis et predictis dictorum Jugalium fideiussores extiterunt Blasius olim Galiani Thoderi et Daniel olim Pencheri de Glemona, cum hoc tamen pacto quod si dicti Jugales in dicto termino non solverint, quod pro qualibet quarta. solvere teneantur Dominio VIII denarios et cum hoc etiam pacto addito et adimpleto, quod si propter aquam molendinare non possent quod in aliquo solvere non teneantur et si propter aquam vel diluvium Dei quod ultra X denarios ipse Jacobucius agitare debeat et solvere et si propter malam custodiam aseni perirent, quod solvere teneantur asinos videlicet unum marchum denariorum et si divino iudicio

quod solvere teneantur mediatarden etc et in capite termini terram
tam reddere etc promittentes pro se etc et cum obligatione etc omnia
et singula firma habere etc. Super quo renuntiavit dicta Margarita etc
renuncians etc, et nihilominus promisit dicta Jacheria pro se et
manutenere usque ad dictum terminum etc sub pena dupli etc qua
pena etc.

Actum Glanone ante domum Philippi Agleani.

1342 (stile odierno), 25 dicembre. Aquileia. Promessa di un carcerato per riedificare di fianchi. –

Gabrielli da Novate Cancell. Patr. Arch. Arciv. di Udine. Orig.

In Christi nomine amen. Anno nativitatis eiusdem MCCC XLIII, ind. XI, die XXV mensis decembris, presentibus Guillelmo Arnaldi, Johanne Gaborelli, Petro de Fuxo, Bonosio Arnoldi familiaribus Reverendi Patris D. Bertrandi Dei gratia sancte sedis Aquilegensis Patriarche testibus et aliis.

Leonardus q. M.i Dominici cardonis de burgo Gragnani de Lucha iuravit ad sancta Dei evangelia quod propter eius detentionem et carcerationem factam sibi dicto per Potestatem Marani et Marschallum dicti D. Patriarche, pro eo quod delatus erat de recceptatione quorumdam fautorum factorum ipsi Domino Patriarche, nullum unquam offendet nec offendi faciet seu odio habebit et si contrafaciet, ea mora se vocavit convictum de dicto facto. Datum Aquilegie in curia patriarchali.

1343. 8 Gennajo. Cividale. Domina Nida di Rivarotta rinunzia a certi masi ed il patriarca ne investe Asquino di Rivarotta verso il livello di un cappone per maso.

Anno Domini MCCCXLIII. die viij Januarij Iudic XI.
Presentibus Domino Iohanne de Cucanea, Gerardo, Guarnerio de Cucanea, Artichono de Porcillis testibus et aliis. Domina Nida relicta quondam Domini Friderici de Rivarota renunciavit in manibus Domini Patriarche masij retenens se ad vitam suam fructibus eorum, et Dominus Patriarcha investivit Asquinum filium quondam Iohannis de Rivarota ad livellum solvendo pro quolibet manso unum caponem Domino Patriarche die anniversarie patris sui, videlicet viiij Januarii.
Actum Cividale in Ecclesia majori.

Orig. in fascicolo, Frammenta Guberdini de Novate not. patriarchalis — collezione Joppi. Udine.

1343. 9 Gennajo – Il pat. Berltrando concede in custodia al nob. Arbicone di Porcia il cast. di Grisignana a nome del di lui nipote Nicolò figlio del q^m D. Pietro di Pietrapelosa.
Detta data e luogo – altro atto sullo stesso argomento.

Anno domini MCCCXLIII, Indictione XI, die viiij mensis Januarii, presentibus Venerabili viro Domino Morando de Porcilleis preposito ecclesie sancti Stephani Aquilegie, nobili milite domino Johanne de Cucanea, Simone de Castiberio, Conradono de Maniaco et Stephano notario de Civitate testibus et alijs.

Reverendus in Christo Pater et Dominus Dominus Bertrandus Dei gratia sancte sedis aquilegensis Patriarcha mandavit nobili viro Domino Ossalco de Strasoldo ibidem presenti ut castrum de Grisignana quod in ejus custodia tenebat, tradere deberet nobili viro Domino Arbicono de Porcillis similiter ibidem presenti custodiendum et gubernandum nomine Nicolai nepotis sui filii quondam Petri de Petrapillosa. Qui Dominus Articonus statim juravit in manibus dicti Domini Patriarche castrum ipsum custodire et gubernare nomine dicti nepotis sui ipsumque nunquam alicui tradere nisi dicto nepoti suo cum fuerit adultus taliter

quod castrum ipsum teneat et possit gubernare.
Et si quer ipse interim moreretur non tradet
castrum ipsum nisi per curiam dicti Domini
Patriarche fuerit per laudum et sententiam
judicatum. Quibus peractis nobilis Domina
Domina Speronella mater predicti Nicolai
juravit ad sancta Dei Evangelia quod dictum
Articomum non impediet de premissis nec
faciet impediri nec etiam aliquod incontrarium
per[illegible]tabit[illegible].

Actum in Ecclesia Majori Civitatis Austrie
in capella sancti Donati.

Eodem die, presentibus dictis predictis, Reve=
rendus in Christo Pater et Dominus Dominus
Bertrandus Dei [illegible] precepit nobili viro Domino
Ossalco de Strasoldo ibidem presenti quod cas=
trum de Grisignana quod in sua habebat
custodia tradere debeat et assignare nobili viro
Domino Arbicono de Porcilijs custodiendum et
gubernandum nomine Nicolai nepotis sui filii
q[uon]m Petri de Petrapillosa satisfacto ei prius de

expensis per ipsum factis in custodia dicti castri.

Actum ut supra.

Orig. in fascicolo, Frammenta Gubernii de Novate nott. patriarchalis – collezione Joppi. Udine.

[illegible] 3

Antonio di Flamonteg di Udine not. Arch. not. Udine.

a. D. MCCXLIII, ind. XI die XII m. ianuarii in ecclesia S. Michaelis de S. Daniele presentibus venerabilibus viris D. Gisberto abbate Moseacensi, Morando de Porcilio canonico aquileiensi ac nobilibus viris D. Hectore de Savregnano, Bartholomeo de Spilimbergo, Gerardo de Cucanea ac Philippo de Portis, Hermanno de Carnea militibus, Azzardo de Tricano, Azzolino de Colloredo ac D. Brizalia de Porcilio, Arthuino de dicto loco, Gabriele de Prata, Hermanno de Glemona, Nicolaio Guarbito, Fridrico olim D. Galvani, N. dicto notario de Utino et aliis ac Vivaldo de Aquileia, Attalino de Avenzone et aliis.

In consilio nobilium coram D. Patriarcha, D. Gisberto abbate Moseacensi et D. Henrico de Prampergo, Odorico regio et Nicolao filio D. Fan[illegible] fratri fecerunt tibi pacem perpetuam et remiserunt omnes iniurias sibi hinc inde latas et promisit D. Patriarcha de ipso. Item pro dicto D. Patriarcha et eius consilium ordinatum extitit quod Hermanus Zambonini de Glemona et Fridricus q. D. Galvani debeant ire iuncta scalpsa et ibidem inquirere de iuribus dictarum porcium super quibus altercatio inter eos et de inquisitis facere relationem D. Patriarche et eius consilio. —

[illegible]

a D. 1343. ind. II. die 22 januarii. Ubi in dicto domo nova Consorum presentibus ven. viris
D. Fr. Liberto Abbate Moysiacensi, Fr. Andrea de Murano monacho eiusdem monasterii, Ge
rardo de Fisatis, Germano de Buia familiaribus ipsius d. Abbatis et aliis. Dominus
Henricus de Strapoldo et Odolricus de Odorico ac Rizardus filius dicti d. Henrici
et Bernardus de Gramogliano quilibet eorum separatim et divisim non deducti
in recta circumventione aliqua vel errore, ipsorum ac proprio arbitrio promiserunt
et iuraverunt ad sancta dei evangelia in manibus Zuhanelis de Libero recipientis
vice D. Patriarche quod non retinebunt de cetero Michaelem dictum Vuercinum
nec recipient eum in Strapoldo vel Gramogliano et districtibus eorum, neque
cohabitabunt aliquo tempore imo expresse inhibebunt pro eorum posse ipsum
stare in aliqua parte seu loco aliquo Forijulii regnum in Goricia regno in
Istria vel in Carsibus et dicto Michael tempore aliquo veniret in partibus
nominatis promiserunt et iuraverunt ad sancta dei evangelia quod bona fide dabunt
operam cum effectu eundem Vuercinum perpetuo capiendi et detinendi et
quod dabunt ipsum vivum vel mortuum in manibus marescalci curie patriarche
dicti ipsius pro una comitiva persolvendum, cum omnibus solidamentis et.
Dicta die in castro Strapoldi presentibus Andrea filio D. Tancredi de Polcenico,
Candido q. Dni Nicolai de Brazato, Zanino filio Leonardi Michaelis, Vrgilio et Cero
de Strapoldo, Martino notario de Portogruario testibus et aliis. D. Franciscus
et Cains fratres, Petrus et Iohannes filii dicti D. Henrici de Strapoldo et Thomas de
Gramogliano quilibet eorum singuli et divisim non deducti etc. promiserunt et
iuraverunt ad sancta dei evangelia in manibus mei Antonii recipientis pro D. Patriarcha

quod non retinebunt neque recipient ab de catero dictum Vaccium ut
supra neque ad finem. —

a D. 1345 die 26 octobris Ultrai sub domo nova Comunis presentibus nob. viris
D. Bello de Averagano, Nicolao Suardi. [illegible] Ser(vitore) fuit
collatum hic presens instrumentum (ode retro in margine dello Mello
retrajo). —

1343, 9 febbraio Faedis Ordinamenti di Cividale - sul prezzo e vendita delle Carni in Faedis e distretto.

Pre Lupo notajo di Faedis, Archiv. not. Udine. Stamp. V. Statuto di Faedis

A.D. 1343, ind. XI, in Fagedis in Ecclesia S. Petri, nono die intrante Februario, presentibus Domino Manfredino q. D. Rodolfi della Turre de Maridano, Philippo q. D. Federici de Attems, Leonardo q. Tomasii de Cucanea nunc omnibus commorantibus in Fagedis testibus et aliis.

Conventibus in unum nobilibus dominis Johanne, Guarnerio et Henrico fratribus filiis olim D. Adalgeti per se suosque heredes et vice et nomine nobilium virorum Dominorum Thomasii et Nicoli fratrum q. D. Thome et Jacobizan et fratrum suorum heredum q. D. Thomasutti pro una parte ex altera, quod promiserunt bona fide facere et operari quod ipsi absentes una cum eis omnia in hoc instrumento contenta ratificabunt et approbabunt et Domini Girardus et Limon fratres de Cucanea q. D. Adalrici et Uthalinus q. Martinucii una cum predictis Domino Girardo et Limone, qui Uthalinus est curator et factor Dominorum Simonuti, Henrici, Ulrici et Johannis fratrum q. D. Rigardi de Cucanea qui absentes erant, quod predicti DD. Girardus et Limon fratres et Uthalinus curator eorum predictus et factor, qui ipsi heredes q. D. Rigardi una cum ipsis omnia in hoc instrumento contenta perpetuo rata et firma habebunt atque tenebunt, pro bono statu ville eorum de Fagedis et utilitate totius vicinitatis et aliam pro offerentibus illatis per Leonardum q. Joannis Deredat et Gerardum q. Henrici Bechariis de Fagedis et Dominis de Cucanea

et eorum vicinitati de Cuenca et de Fagedij prout ibidem per supra
dictos Dominos presentes et Athalinum publice diebatur, fatiebantur
promiserunt et affirmaverunt hinc inde inter se alter alteri per
se heresque heredes et vice et nomine quo supra quod predicti Leonardus et
Gonardus becharii vel alii becharii qui ad faciendum carnes venales supervenirent
faciant carnes ad becheriam venales secundum inspicionem Juratorum de
Fagedij usque ad diem carnisprivii proximum futurum abundanter taliter
quod Domini mediarge et laboratores pro eorum pecunia habere possint non
obstante antiqua consuetudine in qua continebatur quod becharii de Faje=
dij quandam diebus ante diem carnisprivii carnes consueverant vendere
ad eorum libitum voluntatis absque alla inspicione Juratorum ab
exinde in antea carnes venales ad becheriam dicti becharii vel super=
venientes facere teneantur grossas et minutas abundanter taliter qui
veluerint emere habere possint ad sufficenciam et quod predicti be=
charii teneantur et debeant vendere carnes predictas usque ad terminum
predictum secundum inspicionem Juratorum de Fagedij et non aliter
et quod Jurati de Fagedij teneantur et debeant predictj becharij de
Fagedij imponere carnes grossas et minutas secundum ritum et consuetu=
dinem Terre de Civitate et si Jurati contrafaceret, quod ille becharius
cui contrafactum fuerit, possit et debeat se reducere ad Dominos
de Cuenca vel ad illum qui presens fuerit et si nullus presens
fuerit ad Potestatem se reducere debeat et tunc si male impositum
reperiretur per Juratos, Potestas cum consilio bonorum hominum qui
presentes fuerint predictas carnes imponere possit secundum ritum et

consuetudinem Terre de Civitate. Si quis vero Vacharicorum predictorum de Fagedis quicquid fecerit contrafecerit, sit ex nunc privatus a officio bechario usque ad annum et diem nec aliquam merchacionem carnium facere possit ad vendendum in villa de Fagedis nec ad grossum nec ad minutum usque ad terminum supradictum et si emerint carnes grossas vel minutas extra villam de Fagedis occasione vendendi grosso vel minuto modo, non possint nec debeant eas vendere in villa de Fagedis nec eas ad vendendum ducere extra villam de Fagedis per totum districtum Dominorum de Cucanea aliunde et extra villam de Fagedis supra eorum districta nec cum dicta merchacione carnium transire valeant nec audeant per villam de Fagedis nec extra villam de Fagedis per eorum districtum. Si quis vero dictorum bechariorum contrafecerit, omnes bestie cuicumque condicionis existant sint eis relicte per Dominos de Cucanea qui cognoverint contra predicta Statuta predictos becharios vel eorum alterum procedisse et quicquid Dominorum voluerit predictas bestias que inventum contra Statutum predictum accipere possit si placuerit et si non placuerit sibi accipere bestias predictas non teneatur predictus Dominus sed tamen ille Dominus de Cucanea quicquid sit ille teneatur et debeat revellare Vicecomiti de Fagedis quam sibi fuerit notum quod

aliquis bechariorum predictorum contrafaceret vel contravenerit quoquo
modo Statuto et ordinacioni predicte et ipsum Potestatem adiuvare
et dicto bechario auxilium possit dictas quas duet ad vendendum cuius
cumque condicionis existant et . . . tus Dominorum predictorum de
Cucinea interfectos pueto, quod dicti becharii vel eorum aliquis con=
trafaceret predicto Statuto et ordinacioni, quod Potestas de Fagedis
de dictis bestiis vel carnes ipsorum recipit et debeat et quod quascunque
de macelloribus dictorum omnium et singulorum inventa fuerint ad dictas carnes
seu bestias recipiendas, ipsum Potestatem adiuvare teneatur et hec omnia
predicti Domini omnes de Cucinea per se propriis bonis et vice et
nomine quo supra promiserunt attendere et observare cum obligacione
bonorum suorum omnium presentium et futurorum dicta Fi=
cta cum omni meliramento etc. —

1343 25 Marzo. Cividale. Il Patriarca affitta per un anno il diritto di terratico per alcune ville presso Cividale.

A. D. MCCC XLIII. ind. XI. Die VII exeunte Martio, in Civitate Austrie sub domo Comunis, presentibus Puntisio q. Tonii de Gallano, Johanne q. Jacobi Molinay, Geraldo q. d. Caudi, Silvestro q. Laurencii Noda omnibus de Gallano testibus et aliis.

D. Bernardus camparius et officialis in Civitate pro reverendo d. Patriarcha Bertrando, presidet foro sex marcharum denariorum aquileiensium monete minus viginti denariis, quod totum confessus fuit se habuisse ac integre recepisse a Jacobo Subtili q. Laurencii Noda de Gallano vice et nomine supradicti d. Patriarche Bertrandi vendidit, locavit et affictavit usque ad unum annum proximum venturum dicto Jacobo Subtili fructus et reditus bladi terratici et ius terratici quod idem d. Patriarcha habet in Villa Gallani, Purgessimi, Firmani, Zuli, Azani et Nevuachi Rosacensi, ita quod possit colligere et percipere dictos fructus dicti terratici usque ad dictum unum annum sine impedimento alicuius persone, promittens manutenere dictum terraticum et ius terratici dicto Jacobo ab omni homine et persona etc., promittens dictus d. Bernardus dictam venditionem et locationem habere ratam et firmam etc.

Notajo Stefano Cancellario di Cividale. Arch. Not. Udine.

13

Antichi Statuti di S. Daniele

1343. – 14 Aprile – S. Daniele. Prop.ta

~~Carta Domestica del Comune di S. Daniele in Friuli~~

Proposta al Consiglio di S. Daniele per cura del Dott. I.
Stamp. 1879 ~~Nuovo Codice Ms.~~

In nomine Domini amen. Anno Nativitatis ejusdem
M.CCC.XL.III. Indictione XI. Die quarto decimo Aprilis, in Sancto
Daniele, in Caxina Dominicii juratis dicte loci. Provide viri
D.D. Symon et Tolini, Zanetus q.m D. Bartholomei, Dominicus
juratus, et Lanchus de sub ripa, et Odorlicus Morgarij, tres om-
nes electi a Consilio, et universitate S. Danielis ad infrascripta
ut asserebant ibidem unanimes et concorditer providerunt
et deliberaverunt, videlicet quod si quis furetur in S. Daniele,
ejusdem districtu, seu pertinentijs, vel depredetur aliquem de
via publica per pranam probatoris manerianam, sive modum
ad decem denarios Aquilegenses usque ad summam viginti
denariorum; quos solvere debeat et teneatur Comunio qua-
draginta denarios, et restituere altertantum, sive duplum ejus
quod furaretur, aut depredaretur, et quod nihilominus esse
debeat in Caumo per annum et diem, extra districtum S. Danielis.
Item provisum et deliberatum est, quod si quis furetur
aut depredetur ut supra, a viginti denarijs usque ad cen-
tum quadraginta denariorum, solvere teneatur Comunio
quadraginta denarios, et satisfacere altertantum sive duplum
ejus quod furaretur, aut depredaretur, et insuper debeat
verberari, sive scoriari publice, ac etiam forbannitus per
perpetualiter sub pena suspendij.

2

Item provisum et deliberatum est, quod si quis furetur aut depredetur a quadraginta denariis, usque ad summam medie marche, quod solvere debeat duodecim quadraginta denarios, et satisfacere altrocium, sive dapleum ejus quod juraretur, aut depredaretur, et insuper debeat bollari et scoriari, sive verberari publice, et de suspendio perpetualiter forbannirí.

Item provisum et deliberatum est, quod si quis furetur aut depredetur ut supra a media marcha, usque ad summam unius marche, aut ulterius quod suspendi debeat, et satisfacere ut supra. B.L.D.C.

II

1343. 15 Aprile – S. Daniele.

Il Consiglio di S. Daniele approva lo statuto ~~stabilito~~ proposto contro ai ladri.

~~Nicolò Cumina Not.~~

Anno Domini M.CCCXLIII. Indictione undecima die XV Aprilis. In platea arborum Communis S. Danielis, Presentibus D. Wezilo de Valcunico, Sancto de Spegnimbergo, Corega de S. Cosme, Symonetto et Bugnitto de S. Daniele et alijs. Congregato Consilio, et universitate S. Danielis ad sonum campane more solito ubi fuerunt due partes dicti Consilii, et ultra, et eciam major pars habitatorum Communis

communum Dicte Loci S. Danielis, et expositis litteris et vulgarizatis ibidem deliberationibus, et provisionibus supradictis desuper factum a me Notario infrascripto; considerato, atque provisio per dictum Consilium quod ipse deliberationes et provisiones, que loco S. Danielis, et huius hominibus sine dubio esse poterunt proficue utiles, atque bone, ideo omnes, et singuli, nemine discrepante in dicto Consilio existentes, unanimes et concorditer predicta deliberationes, et provisiones approbaverunt, ratificaverunt et confirmaverunt expresse in omnibus, et per omnia, secundum quod serviatim superius continetur. V. S. S. C.

~~III~~

1343 - 1 Maggio S. Daniele.

Il Patriarca Bertrando approva ~~le Leggi stabilite dal Consiglio~~ dalle Statute.
~~di S. Daniele vanto di Cadore~~

Anno Dominii M.CCCXLIII. Indictione undecima, die primo Maii in platea Communis arborum S. Danielis. Presentibus D. Vinciglo de Culmico, Orlico de Strata de Carpacho, Radulfo But de Digniano, Zutto de S. Choma, et aliis.

Congregato Consilio, et universitate S. Danielis ad sonum campane more solito, et presentibus litteris Reverendi in Christo Patris et D. D. Bertrandi, Dei gratia S. de Aquil. Patriarche in eodem Consilio ejus sigillo sigillatis integro et illeso, lectisque expositis, et vulgarizatis ibidem desuper factum a me Notario infrascripto ipsas litteras, et omnia et singula in eisdem contenta, secum unum quod in eis apparebat, et prout earum tenor inferius denotatur, omnes et singuli in dicto Consilio unanimes, nemine discrepante confirmaverunt, et approbaverunt expresse ubi per Rossum precomen S. Danielis, alta voce de mandato dicti

consilii fuerunt ipsa littere seriatim publice proclamate, quarum quidem
litterarum tenor talis erat. Sancte Sedis Aquil. Dei gratia vocatus Patriarche Bertrandus
vestrum fore volumus universis, quod cum dilecti nobis Consilium, et homines
loci vestri de S. Daniele, ad obviandum gravibus convitibus furtum ac predatorum
que eque dampna plurima inferunt in partibus illis nonnulla provisiones
et ordinationes duxerant noviter faciendas, nobisque fecerunt humiliter sup-
plicari, ut eas confirmare benigne dignaremur, quarum tenor talis est:
Provisio et deliberatio facta per Consilium, et homines de S. Daniele super furti
et derobationibus, et prime quidem provisum, et deliberatum est quod si quis furatus
in S. Daniele, ejusque districtu, seu pertinentiis aut depredatus super stratis publicis
per gravum predationis maneriam vive nudum etc. . Nos vero diligentius
attendentes quod provisiones, et ordinationes hujusmodi esse noscuntur rationi
et juste loco nostro predicti S. Danielis, et quod per eas juxta dicte de-
jiciendi via malefactoribus facilitas precluderetur, Victorum Consilii
et hominum ejusdem supplicationibus inclinati, provisiones eandem rata et gratas
habentes ipsas tenore presentium approbamus, et etiam confirmamus, man-
dantes illas de cetero inviolabiliter observari. In cujus rei testimonium presen-
tes fieri jussimus nostri sigilli impressione munitas.
Datum in Castro nostro Gleonis, die penultimo mensis Aprilis, anno
Dominice Nativ. M. CCC. XLIII. Indictione undecima.

Degli atti del Notajo Nicolò Paino della Bibl. di S. D. a. 1883 Fontanini Orig.

1343 mense septembris.

Exemplum responsionis facte et in hunc modum exhibite per D. Petr. Zeno et
ambasiatores eidem oppositis per nobiles legiatos virum D. Bertuccium de Canali
civem Venet. et virum strenuum D. Dominicum Com. Venet.

In nomine Dei amen. Nos D. Dominicus Venet. per grat. virum D. Bertuccium de Canali
fidelem et legiatum nobis assignatum, respectu habito ad cum gratiarum actionem salutis
vestre Patrocinia hic dicimus respondendum, quod intentionis et voluntatis nostre fuit
et est et erit manere et esse cum D. Duce et Dominio Venetiarum in bona dilectione
et pace et amore inter ipsos et nos imperpetuum et inviolabiliter observetur, sicut
est conventum nuncio nostro et iuramento eorum inviolabiliter nostro requirentibus. Sed novit
Deus qui scrutator est cordium quantum displicentiam et turbationem animi ha-
buerimus et habemus de hiis que scripsistis et transmisistis contra Ad Dominum Papam
hiis diebus per nob. D. Nicolaum Marcello qui huiusmodi de causa ad nos fuit
et S. Dei pro Nobilem virum Federicum de Sanctonato ejusdem
et nat. Dei, Johannes Antonium de Canali, quod Ego Ego Ego hec tanta
Ecclesia non timeam esse in aliquo rebus obedientes et Deum testem inducimus quod
cum cura cordis amaritudine et contra voluntatem nostram, Ad detinet quod
frater huius festivitatis nostro mandatum adimplet nec ipse Johannes pro quam
Nicolaus Dandulus in hiis partibus fuit, venire ad nos voluit sine licentia
nostris et fidelitate et absque hac causa promissionibus et obligationibus in-
tum nostrorum de persona sua dubitamus atque timemus quod quinis in partes Ecclesie

tractatum quem ordinaveramus propalavit et ostendum nos quibusdam
aliquibus ipsum induxere potuimus quod ad nos vellet venire aliqua ratione,
quo Tunc bijam et unionem facit cum omnibus vestris. Novissime autem tem-
pore nostris armata manu accessit ad Castrum nostrum de Loy combalendo
et robando quicquid potuit invenire, ipsumque Castrum tenuit obsessum
per xv dies, propter quod Capitaneus noster qui ad nos venit, comparendo
adhuc est in nostra Curia et redire non audet timore dicti Johannis et in veritate
cognendo nichil tum libentius haberemus nec scimus nobis esset quam Castrum
illud quod potius Comitatum ceasere posset de manibus eius eripere si
possimus Deo annuit Deus quod voluntas deficit non voluntas
quia longe est inexpugnabilis et non possemus habere transitum nisi
per Tunes et districtum Comitum Goritie cum quibus etiam bija facit
contra nos absque manifesto periculo posse nostre et etiam per Castrum
Vipage quod certi vassalli Excelse domus ipsius Excelse Ducis Austrie
vendiderunt ipsi Castro et nunc potens Ducatus Austrie Capitaneus et
cum magna gente cum quo ipse Johannes et cum pluribus aliis potentibus
illarum partium videlicet de Petovia quem Capitaneum Carniolie
et Sclavonie, comite de [illegible] et Comite de Celia et aliis comitibus
vicinisque sibi assistat ad male faciendum et etiam allegatus et idcirco videat
et diligenter Dualis Magne sientie cuique Consilii virum pro tempore providentia, quod
in hoc personis suis utilitati quia eorum bono consilio [illegible] nec
credimus quod nos adimpossibile vellit compellere sed hi eorum Magnitudini
placet aliud aliqua tractatum fuerint vel ipsi hoc negotium sibi assumant

et nos eis assistimus toto posse vel nos assumemus et ipsi nobis dent auxilium et favorem nam pro conservatione dilectionis et amoris tenere inter ipsos et nos bona expedire intendimus et petimus.

Ceterum intelleximus quod nob. vir D. Petrus Zeno quem de capitaneum et rectorem videremus expectare expectant cum summa cunctatione et procrastinatione quam semper habuit. Regenium huius debet ipse Capitaneus Paysanatici cum consilio Dominium nostrum Istrie rege intendimus et hic tanquam nobis per nos, vos in scriptis obedire et quia tarde et circumspecte decrete hic et diligenter disputaverimus cum D. Duce et eius Consilio videretur factum dicti Johannis attenta distancia quia tali nec in momento terrete et caute fieri potuit quod fuit non fecit in omnibus complere. Sed non debitabit Excellentia sua quin quam citius effectui mandetur non expectet nam procedente tempore tali vindicta fuit de qua efficiat ipsorum animi libenter merito contentari.

Ceterum damnis que illata dicuntur certis hominibus de Venetiis per nostros subditos et primo de facto Jacobi Mazo de Judecha cuius damna sibi data in Carisago super debitoribus per Johannem Franciscum de Castello sed per Cloppicem Zanitorem vel Gentilesca, que damna taxata sunt per Dominos Extraordinarios Dominii et Com. Venet. in libras decem grossorum sic dicimus: Ponderandum quod cum huiusmodi damna per tales et tantos viros diligenter et taxata in libras X grossorum ut ipse dicitur, contentaremur et volumus quod de premissis nobis debita super ad dictam summam integre satisfiat.

Super facto Angeli Gabo habitatoris Gradi, dicimus et nos gravamur quod in hoc facto nunc circumventi quia tempore vestri quod Gladium huiusmodi deliberatum fuerit tempore guerre sed ex quo clare nobis constitit sicut patet in

procesum et confessione dicti Angeli ipsius dicti Blasium non fuit acceptum
pro medium derobationis in dictum fuit casu generis pervenendo dicto An-
gelo in casu timoris et proinde hoc factum fuit nec fieri debuit de notarium
publ. attinentia ut ipse Angelus ius suum defendere possit contra ipsos
de Albona ad satisfaciendum dicto Angelo de lb cccc pervenien
sunt taxatum extitit per extraordinarios ante dictos.
Super facto Blasium notarium de Bullis intelligimus quod ipse ipsos homines
vici S. Petri et quelibet supra certis pannis que ipsi de Bullis ad deferunt vendere
ipsorum quibus potestas diligenter inquirat et si vestes indebite acceptas
sint cum satisfactione integra penitentur: et nos ipsum fruentur in
eorum iure et iustitia permittentes.
Imperatis demum dicti per vestros subditos de Castellono et Spitzgrana,
dicimus quod cum nondum tempus sit. sed pro modum grande alium expedita
ipsis vestros subditos de satisfactione integra. Ad horum omnium com-
pellemus et faciemus de predictis integre satisfieri; volentes non tamen nos
ad hec ipsos faciemus astringendos quod si de gravaminibus non foret ipse de
festum S. Jo. Baptiste per vestros subditos satisfactum de pecunia nobis
debita hiis qui debent habere integre satisfiat.
Ultimo supra facto ligaminis Nicolai Pere etc. dicimus et respondemus quod
hoc fecere aut fieri non intendimus nec tenemur cum ipsa privilegia
ostendit et est: ita quod ligamen huiusmodi sunt Nicolai nostri Marini de Sanuto
et de hoc est publ. instrumentum in Venetiis, tam quia accepta fuit tempore guerre
sicut etiam de hoc patet publ. instrumento dicto quod ita vere non extant que vera
sunt non est pendens. Venetiarum quod tanta sapientia regitur et gubernatorum pro aliquo
aliam presumendum quod negotia illis patent, dicebat evidentia pacem veram et bonam quam semper
in Venetia intendimus cum ipsis fuerimus et ipsi nobis tantam fidelitatem ostenderunt
sicut, qui eorum ambassatores ibidem miserunt pro tractanda concordia inter nos et Hungarum
de cetero cum quo tam quorundam rebellionis pro re aliqua nobis pro tam veteri re
ligamine se aliquibus ostendere nobis esse poterat pacem predictam infringere vel modo aliquo
violare. Verum tamen pareti humus et intentionem quod per sapientes videatur de iure et si dis-
dicatur, sicut vos debeat vivere ligaminum huiusmodi de iure pareti eisdem satisfiat integre
de eisdem

1343, 28 maggio. Spilimbergo. Nob. detto Balisterut di Spilimbergo investe Raffino e Nicolò di Ariano di beni feudali in Ariano, rinnovando l'omaggio.

Superius posito q. Dñi Thomasii de Spilimbergo vel Dñi Nicolai Spilimbergo in Domino q. Dñi.

A D. MCCCXLIII, indictione VI, die XXVIII madii, presentibus D. Presb. Francisco dicto de Ariano, M°. Petrizino Cirologo, Gualche de Dorina Nidrut et Nicolao Sopsomnibus habitantibus in Spilimbergo et aliis.

Raffinus q. D. Federici de Ariano pro se et Nicolao fratre suo tangram maior domus flexis genibus coram Nicolao qui dicitur Balisterut q. D. Odorici de Spilimbergo tanquam superiori dominum Balisterutum ut eum vere dicunt de certis bonis feudalibus sitis in Ariano et ariis confinibus ubi apparent habere pia pura et libera et omagium fidelitatis quod omagium dictus Balisterutus ei recepit et illico eum fimbria tunice sue cum investivit.

Actum Spilimbergi in domo Communis

1343, 12 luglio. Aquileja. Il Patr. d'Aquil. Bertrando dona a Comunità di Udine al Capitolo di questo luogo, ove dettano l'offerta segnata, ed i cui redditi valevano quotidiane distribuzioni al Decano e Canonici.

Collez. Fontanini Vol. 648, 259. A. Arch. di Stato Venezia.

Sancte Ecclie Aquilegensis Dei gratia Patriarcha Bertrandus dilectis nobis in Christo, Decano et Capitulo Ecclesie nostre S. Ma=rie de Utino nostre Aquilegensis Diocesis salutem in Domino. Nichil Ecclesiarum commodis credimus deperire, cum dilectis Fide=libus suis non grandi gravamine parerioribus aliqua tempora=lia in casibus a iure concessis liberaliter largiuntur. Cum igitur Ecclesie vestre, in qua vero ex Dei dispositione casus acciderit, dispo=nimus nostram eligere sepulturam, pro morum nostrorum, piorum numerum augmentavimus, in hoc intentatione decani propria non suppetant facultates, premissorum considerationis intuitu nec non pro animarum nostre nostrorumque successorum remedio mansum unum situm in Villa inferiori de Utino ad no=stram mensam spectantem, qui olim per Caurinum et Mianum dicte Ville incolas regebatur, cum omnibus et singulis tenutis, possessionibus et iuribus ad ipsum spectantibus, vobis et Ecclesie vestre perpetuo tenendum et possidendum, de consilio et consensu nostri Capituli, concedimus et donamus, eo tenore videlicet, ut ipsius mansi fructus et redditus et proventus in cotidianas distributiones cedant, que inter Decanum et Canonicos divinis interessentes officiis distribuantur cotidie, secundum

formam per nos in posterum ordinandam. Prohibemus autem
ne aliquid de manso predicto, alienari, livellari vel permutari
aliquomodo valeat sine nostra licentia speciali. In cuius rei te-
stimonium presentes fieri iussimus nostri sigilli appensione munitas.
Datum Utini in nostro patriarchali palatio, die XIII mensis
Octubris, anno dominice nativitatis MCCCXXXIX

Et nos Capitulum et Canonici Aquileienses visitantes bonum propositum dicti
D. Patriarche, omnia supradicta confirmamus et approbamus et nostrum
damus assensum pariter et consensum. In cuius rei testimonium huic pre-
sentibus litteris sigillum nostrum duximus opponendum. Datum et
actum Aquileie in nostro Capitulo die XII mensis iulii A.D. MCCCXLIII.

Pall. cit. nell'Arch. Capit. di Udine.

1343, 12 luglio. Udine. Contratto con condizioni fatto ad un uomo di servizio.

Pre Benvenuto di Udine notaio. Arch. Not. Udine.

A.D. MCCCXLIII, ind. XII, die XII intrante julio, presentibus

D. Vrismanno q. D. Posidandi, Jacobo Decano, Dominico nepote

Mathia q. Dominici de Canalutis

Bozzano q. Mayfilii omnibus de Udine testibus et aliis

Domini filius supradicti Mathie coram me Notario et testibus supradictis

se affirmavit cum Nicolao Blondo de Udine cum ipso Mathe

ad laborandum in suis serviciis ipse et hoc a die hodierno S. Her-

machore ad unum annum et hoc precio duorum marcharum,

quod precium dictum illud coram me Notario et testibus supradictis

confessus fuit et contentus habuisse et recepisse et si contrafaceret

nunc pro ex tunc inde depositi contentus fuit ab ipso Nicolao ha-

buisse et recepisse duas marchas denariorum aquileiensium, quod

depositum promisit et tenetur dare et reddere infra octo dies omni

tempore quod per dictum Nicolaum vel eius nuncium ab ipso

requisiverit et si contrafaceret, dedit ei libertatem et potestatem

accipere de bonis suis ubicumque invenisset et si de bonis suis

non invenisset, quod ipsa sua persona libertatem habere possit

sicut Massarius positus in dominio Domini sui etc et iuravit

etc cum omni meliramento.

Actum in Udine in via publica iuxta Baiargium Crucis.

1313, 1st Augst. Athens. Registro dell'officio
di Benaja in Athens.

Per Benevento di Athens nell Archiv. St. Udine.

A.D. 1313, ind. XII, die XV intrante iulio, presentibus D. Hendrea
q. D. Vrsi di Benaja, Benedicto eius filio, Stefano filio Laurentii omnibus
de Athens testibus et aliis.

D. Hermannus de Athens officialis D. Patriarche coram se compa-
rere fecit Petrum q. Biline etiam officialis D. Patriarche tanquam
maestatorij post decessum dicti Biline, dictum Petrum petens
a officium dicti patris sui facere vellet Cui Petrus dixit
quod dictum officium penitus renunciaret, nec ipso officio uti
volebat; que D. Hermannus scribere iussit.

1343. 11 Agosto Cividale. Pellegrinaggio del comunello nella questione per il castello rimasto tra i Signori di Pinzano, Fagagna e Brazzacco.

A. D. MCCCXLIII. ind. XI. die lune XI Augusti. actum in Civitate Austrie apud domum Comunis, presentibus dominis Ulvino de Campo, Johanne Plebis Capitaldione Civitatis, Johanne de Portis et Petro q. Liprandi de Civitate testibus et aliis.

Rossi

Postis milites d. Philippus de Portis arbiter questionis vertentis inter illos de Pinzano Odorlicum et Fratres et illos de Faganea et illos de Brazacho occasione terrorum Castri Raymundi et heredetatis q. Federici de Castro. Raymundo [illegible] comunis Pinzani et terris roboratum prorogavit hinc ad nativitatem Domini proximam sub eisdem penis et obligationibus, reservans in se auctoritatem longandi et breviandi denique et pluries prout sibi videbitur ete

Ut Stefano Candelario de Cividale. Auct. Not. Udine

1343 13 Settembre - Cividale, clero foroiuliano chiamato in giudizio al foro vescovile per ferimento, non essendo sacerdote ma coniugato.

A. D. MCCC XLIII. ind. XI. die XIII Septembris. Actum in Civitate Austrie in domo d. Iohannis Rubei Castaldionis Civitatensis presentibus d. Philippo milite de Portis, Odorino q. Nicolai de Civitate et Paulo notario de Civitate testibus et aliis.

Venerabilis vird. Guido decanus Civitatensis ex mandato domini nostri Patriarche Aquileiensis requisivit d. Iohannem Rubei Castaldionem Civitatensem quatenus daret sibi per feudum tres casas de Civitate tanquam presbiterum captum per vulneracionem Jacobi de Civitate Vic. d. Philippus provisor communis Civitatis dixit eidem d. Castaldioni ex officio suo, quod nomini daret ipsum per feudum quia reputat ipsum esse sacerdotem, quo habet uxorem et tenebat tabulam ad mutuandum et tanquam laycus habebatur et quo ad hoc non fuerit pro officio fienda.

Regesto di Stefano Candelaro di Cividale - Arch. Mun. Udine

1343. 29 Settembre – Udine –

Il feudo del Maresciallato di cui era stato spogliato Rodolfo di Tricano, vien dal Patriarca conferito a Federico di Moruzzo.

MCCCXLIII. Indictione XI. Die penultimo mensis septembris. Presentibus discretis viris D. presbitero Guidolino Plebano de Cibis, Azolino Viviani de societate Bardorum de Florentia, Pino de Bononia Domicello, Arnaldozo de Trevisio cubiculario D. Patriarche testibus ad hec vocatis et rogatis.

Cum Rodulfus olim Gebardi de Tricano, nunc commorans in Cormono, propter ejus demerita et offensas, ac excessus per eum commissos infideliter contra ipsum D. Patriarcham Aquilegensis ecclesie, cujus vassallus existebat per laudum et sententiam in generali colloquio per ipsum D. Patriarcham noviter celebrato, privatus extiterit feudo Mareschalchie, quod tenebat ab ecclesia supradicta, nec non omni jure, quod sibi competeret in eodem, Reverendus in Christo pater et D. D. Bertrandus Dei gratia Sancte sedis Aquilegensis Patriarcha, volens nobiles viros . . . . vassallos et ministeriales suos de Tricano et Moruttio instructe fidelitatis, et devotionis eorum favore prosequi gratioso per se, suosque heredes et successores, et nomine

Aquilegensis ecclesie, Dictum feudum Marascalcie, quod predictus Rodulfus habebat et tenebat ab ecclesia memorata, cum omnibus juribus jurisdictionibus et pertinentiis suis nobili viro D. Friderico De Muretto pro se, ac omnibus ejus consortibus de Cercano et Muretto, et ipsorum heredibus recipienti, contulit et concessit ipsumque suo et nomine quo supra recipientem, de feudo, ac juribus, jurisdictionibus et pertinentiis antedictis, eo jure quo D. Rodulfus ea tenebat ab ecclesia supradicta, per fimbriam sue guarnacie presentialiter investivit, salvo jure Aquilegensis ecclesie, et omnium personarum. Quibus peractis, idem D. Fridericus suo et predicto nomine, statim prestitit ipsi D. Patriarche et Aquilegensi ecclesie fidelitatis debite juramentum, quod vassallus, seu ministerialis et Marescalis Domino suo prestare in talibus consuevit.

Actum Utini in Patriarchali palatio.

Gubertino da Novate can. Patr. Collez. Pirona copia Bibl. civ. Udine).

1343, 9 ottobre. Castello Perpeto
A. Gio. Francesco e Federico di Castello fanno patto scambievole di non vendere i loro Castelli ad alcuno senza darsi la preferenza.

V. atto 1343, 14 nov. nello stesso oggetto con allegato 1341, 23 luglio. —

(Da perg.ª orig.ª nell'Archivio Francigeno in Castelgerpetto).

In christi nomine amen. Anno eiusdem Domini MCCC XLIII, ind. XI, die IX intrante mense octubris, presentibus religiosis viris Domino fratre Jacobo de Mantoli, Bernardo dicto Roy de Plebe Sacri ordinis minorum S. Francisci, nobili viro Domino Fulcherio de Provolono filio q. D. Fulcherii de Provolono Jacobo q. Francisci Nasuti de Utino, Corsinibeno q. D. Menzonis de Castello, M.° Ugizone Zirvego de Novaria commorante in Castello, Johanne q. D. Francisci de Castro Ottini et aliis pluribus ad hoc vocatis et rogatis.

Nobilis vir D. Johannes Franciscus de Castello et de Tercento ex parte una et Nobilis vir D. Federicus de eodem loco ex altera, volentes inter se provi-dere ne aliquis ipsorum contra honorem et honorem Domus eorum vendere vel obligare possit aliqui forensi seu extranee persone aliquam partem suo-rum Castrorum de Castello et de Tercento, unanimiter et concorditer ad hoc pactum et concordium pervenerunt inter se videlicet quod si con-tingeret quod absit, quod aliquis ipsorum vendere vel obligare vellet aut deliberaret partem suam de Castello vel de Tercento seu alicuius dictorum castrorum, illam inter se alter alteri vendere vel obligare teneatur et eam alteri dare pro duentis libris parvorum minus quam alteri persone extra quod aliquis ipsorum aliquid de predictis vendere non possit alicui nisi inter se ipsos et si venditio aliqua fieret per aliquem ipsorum cadat alteri parti et suis heredibus de iure suo quod habet vel habere posset in bonis sic venditis et de tota eius magnata et de universis habitantibus, domicilibus et territoriis ad dictam partem pertinentibus

quacumque conditione existant in dicto loco. Et quod liceat
parti observanti pactum predictum predicta bona sic vendita cum
omnibus pertinentiis, habitantibus, domicilibus et territorio eidem
eumque conditione existant se intromittere et ipsa bona, terri-
tores, habitantes et territoria habere, tenere, gaudere et possidere
tamquam rem suam propriam omni exceptione et defensione penitus re-
mota: renuntiantes predicti contrahentes omnibus legibus, iuribus,
statutis, consuetudinibus facti et faciendi cum quibus vel aliquo
ipsorum possent se aliqualiter defendere vel tueri, promittentes corpo-
raliter ac iurantes predicti Domini Johannes Franciscus et Federicus per se
et eorum heredes cum obligatione omnium suorum bonorum
presentium et futurorum et damporum omnium et expensarum
alter alteri predicta pacta, conventiones et promissiones sibi vicissim
attendere, complere, observare et numquam contrafacere, dicere vel
venire ratione aliqua, dolo, ingenio sive causa vel aponere per se
vel per alium, de iure vel de facto sub pena mille marchalorum
florenorum auri legentis monete pro quolibet ipsorum contrafacientis
stipulata et promissa, que pena totiens peti possit et exigi cum effectu
quotiens committetur in eam et ipsa soluta vel non, presens tamen
instrumentum et omnia que continentur in eo nil minus obtineat
plenum robur. Pro quibus omnibus attendendis et firmiter obser-
vandis, obligaverunt sibi invicem omnia eorum bona presentia
et futura, que bona unus pro altero constituit se precario no-
mine possidere.

Actum in Castello sub Prefata domus Comunis eiusdem . . . . . .

Et ego Tolosanus de Pergamo imperiali auctoritate notarius predictis omnibus

interfui et rogatus scripsi.

1343. die 15 octobris presentibus DD. Nicolao de Maiardi, Nicolao [illegible]
D. Johanne [illegible] testibus oratis

Quibus precibus Communis Utini datis nunciis per Rev.mum in Christo patrem D. et D. Bertrando dei gratia S. Sedis Aquileiensis Patriarcha ad proclamandum ex parte sua et ex parte Bironis Goldaldi de Fagana et dicebat, quod Bironis luderet cum Blasio q.m D. Nicolussii de Fagana et ab ipso aliquid teneret vel acciperet, in pignore vel cum securitate acciperet, quia ille effert de [illegible]
dictus de Auentum libras versus parvas tenet coram testibus predictis et me notario subscripto dictus Bironis proclamavit ut supradictum esse ex parte D. Patriarche et Bironis

Actum in Cortina S. Jacobi de Fagana apud casam Heredum q. D. Johannis.

[illegible]

1343 die 14 intr. novembris Vigesimo nat
[illegible]

Blasius q. D. Nicolussii q. D. Pauli de Fagana de certa scientia et non per errorem anticipatum, motum vel astutiam compositus ad S. Dei evangelia iurando promisit in manibus D. Johannis de Vendoya, Johannis q. D. Pauli de Fagana et Federici q. D. Henrici de Fagana recipientium et stipulantium nomine et vice Rev. in Christo patris D. D. Bertrandi dei gratia S. Sedis Aquil. Patr. non vendere, obligare vel quoque modo alienare de bonis mobilibus, vel immobilibus suis vel fratrum suorum hinc ad prox. dictam carnis privium sine expresso consensu, verbo et voluntate predictorum Dominorum duo pars partis sibi contingentis hereditatis, quod si contrafecerit ipse nunc promittit ex tunc voluit ipsum suam partem ex parte expresso pervenire in

Ingredientem D. Patriarcham cum omni integritate, conditionibus et pactis
si contrafecerit ipsum suum possessum hereditatis possidere precario nomine
ipsius D. Patriarche vigore ad ipsum D. Patriarche hanoglacium voluntatis.
Actum Utini in domo Consilii.

1343, 8 Novembre. Sia un prato presso lo Pavolo di Mauro
Divisione de' certi monti tra gli abitanti di Ajello
e di Tramonti.

In nomine Domini Amen.

Anno nativitatis eiusdem Domini Millesimo trecentesimo quadragesimo tertio Ind. XIIII die 8a ejmbris mensis. Presentibus Rombaldo dicto Rapetto de Tramontio Superiori, Nicolao filio qm Nicolai de ipsa Villa, Nicolao dicto Lina qm Odorici de Tramontio de Medio morante in Meduno, Jacomono qm Micaelis de Manazon, Jacobo d° Mutio filio Stefani de Lestano Testibus, et aliis.

Dominicus dictus Joniat, Jacobus Mutoni, Contardus Rector Potestas in Clauzetto, Stefanus Rubeus de Duroneisa, Pasculus dictus Campinus, Sabbadinus qm Joannis Mizatti, Enricus Gener Jammis Zaccaimi omnes de Villa Adesii Montis, Actores, et Procuratores Missi a Vicinis suis super litem, et questionem vertentem inter ipsos Ajnos ex una parte, et inter Tramontinos ex altera parte de Confinibus suorum Montium.

Et Bertulissius qm Joannis de Plazza de Tramontio Potestas, Jacobus dictus Pelfesita, Dominicus qm Jacobi Petri et...? ithius Prepicuolo omnes de Villis Tramontis inferioris et dimidio Montis actores, et Procuratores Missi a Vicinis suis super dictam questionem videntes et examinantes duos Testes in quibus conpromiserunt, quorum unus erat Tramontinus alter Ajnus, quod dicta eorum non poterant convenire, modo pacifico, et pace speciali convenerunt, et diverserunt dictos Montes ponentes confines et terminos ne amplius lis et questio posset accedere in utramque partem.

Incipiendo a Colle de supra tradolum, eundo per Torum, usque ad fornios debet pascere et pascolare utraque pars communiter, et Tamarus sive locus ubi permanent animalia sua [?] communia Tramontinorum, et eundo de' Fornios per viam, sive per semitam versus cumitatem Montis, usque ad

Miriam, sive Milliam de summo Tovet, debent pascere et pasculare Tramontini venientes versus occasum Solis, et versus ortum Solis debent pascere et pasculare Asini et utraque pars potest

ire in mira et in plateas, utraque pars potest alone, et eundo a sommitatem Tovi, et per costam

infra Comunia, sive Comuneam, et incipiendo a Djuli (Giuli?)

usque Mazocum a parte ortu Solis debent pascere et pascla-

re, et uti Asini — Et a parte occasus Solis debent pascere et

pasculare, et pasci Tramontini veniendo utranque partem in Mi-

nij et que pars prius venit, prius potest stare, et manere et dor-

mire. Et pro pignoratione finda utraque pars contrastavit, et

concors fuit quod Potestas Tramontinorum possit facere in

omni tempore anni sex Saltarios, et illos notificare Asinis,

acpto eo tempore quo dujarius cum socijs suis pascit, et pas-

cat montes, et quod ipsi Saltarii, sive dujarius cum socijs suis

cum ascenderint supra montes possit impignorare Asinos, qua

tenus in die si inveniant eos pascentes, et pasculantes super

duos Montes de quadraginta solidis, et si non abberent, vel si

non velent dare dicti Saltarii possint accepere tres pec-

des, et illas conservare per quindecim dies bona fide, et si Asi-

ni non soderent eas pro quadraginta solidis predicti Salta-

rii possint facere de eis tatam suam utilitatem et volun-

tatem: Et si Asini non vellent eis dare pignus, nec quadra-

ginta solidos predicti Asini teneantur dare Tramontinis

duas marcas denariorum Venetorum, et illas duas marcas

Tramontini possint dare ad exigendum cuicumque voluerint

Et similiter Asinni debeant facere, et possint impignorare

Tramontinos sicut superius scriptum est. —

Et omnia et singula suprata promisit u-

traque pars per se suosque Vicinos perpetuo habere rata,

et firma sub obligatione omnium suorum bonorum, et repo-

tione damnorum omnium et expensarum, et missorum an-

Trasfacere, vel venire aliqua ingiuria, ingratitudine, nec causa sub pena decem solidorum grossorum, qua pena totiés peta, et exigi possit quotiés una pars ipsorum contrafeci alteri, qua vero pena soluta, vel non, predicta tamen confines, et omnia in hac contracta contenta firma, et valida perdurent, et obtineant plenum robur.

Actum in Prato forte Stauli Mauri.

Ego Nicolaus filius Dñi Tommasi de Medunno Imperiali auctoritate Notarius his omnibus interfui, et rogatus scripsi.

L.S. Sig. Notj

Da altra confinale, existente in Processo A. 32 fronte Tramonti in estratto dalla Carta ossia Archivio di Comune di Clauzetto le fedelmente copiato.

Gio: Antonio Baschiera Nod.e di Pub.a Aut.a di Clauzetto in fede &.

Dal. Clauzetto die XX Mensis Junii 1803

1343, 14 Novembre Tarento. Patti matrimoniali tra D. Francesco e Federico di Castello di non vendere i loro Castelli a persone straniere senza darsi la preferenza, e pena ai contravventori. Con

Mazzoleni 3411 regina V. 1343, 7 ottobre —

Da pergamena originale nell'Archivio Principale in Castelgrande.

In christi nomine amen. Anno domini MCCCXLIII, indictione XI, die XIV mensis novembris, pretactis nobilibus viris D. Antonio de Prampero, Federico de Savorgnano et Jacobo eius filio, Leonardo condam Ser..... de eodem loco, Joanne et Dalmasio de Venedyo, Constantino condam D. Dietalmi de Savorgnano, Bertholomeo condam Amidei de Civ. Austrie, primo dicto presbitero, Federico et Maz..... qui commorantur in Tarento, Nicolao condam D. Barnabe de Braya, Filiprassio de Braya comorante in Colorito, Nicolao de..... dicto Vaani de Tarento, Magistro Aulino cerusico, Simusto pastore filij de Utino et aliis et aliis ad hoc specialiter convocatis et rogatis.

Cum nobilis et potens vir D. Johannes Franciscus de Castello condam nobilis viri D. Odorici, ex parte una, et nobilis et potens vir D. Fridericus condam nobilis et potentis viri D. Johannis de Castello et dicti D. Johannis Francisci nepos ex altera inter se pepigerint et prudenter voluissent, ne ipsorum aliquis contra honorem Aquilegensis Ecclesie et statum et honorem domus eorum, vendere, alienare seu obligare alicui forensi seu extranee persone eorum aliquam partem Castrorum de Castro et de Tarento valeret, et ea animiter et concorditer ad certum pactum et convenientiam pervenissent: et inter cetera, que in dictis eorundem

... pro meritatore et

alia

pactis omnes alteri promittebat, se omnes omnino alterius omnia bona que habebat precario nomine se possidere con-
stituebat prout in quodam instrumento dictorum pac-
torum plenius continetur facto manu mei notarii inscri-
pti sub anno domini millesimo trecentesimo quadra-
gesimo primo indictione nona die vigesimo tercio men-
sis julii que quidem pacta ratificaverunt et specialiter
approbaverunt producens prefatus D. Johannes Franciscus
ibidem Nicolaum Focillum suum capellanum suo pactis
de Tarento qui dictam suam partem Castri Tarenti in
custodiam habebat ad presentiam memorati D. Jodrini
qui ipsius D. Jodrici nomine vigore dictorum pactorum
suam de Tarento partem custodire debebat et ipsi
D. Johanni Francisco, absente D. Jodrico et eius ejus con-
sensu vocando cum extranea constitutia nomine dare ac
consignare deboat. Et super hoc capitulum dictus Nico-
laus sibi prestito sacramento per dictum D. Jodricum,
et mandato ipsius D. Johannis Francisci, juravit corpo-
raliter ad sancta Dei evangelia, ut dictum est, predicta
complere suo posse et inviolabiliter observare. Et ante
dictus D. Jodricus ibidem ad presentiam dicti D. Johannis
Francisci, coram testibus suprascriptis produxit Dium
cum quidem Castrum nostrum Sancti Laurentii superiori
consignavit in custodia quod dictum Castrum, dicti

D. Johannis Francisci precario nomine) custodire debebat
et dictum Castrum dicto D. Johanne Francisco absente re-
vicundo cum extraneis personis sibi dare non debeat, et
. . . . . consignare minime teneatur. Qui
quidem Bini de mandato ipsius D. Jedrici in manibus
dicti D. Johannis Francisci per eum sibi prestito sacramen-
to corporaliter ad sancta Dei Euangelia, juravit dictum
Castrum fidoliter custodire nomine ipsius D. Johannis
Francisci, et vigore dictorum pactorum. Quorum tenor
talis est. = In Christi nomine amen. Anno Dominice
millesimo trecentesimo quadragesimo primo, indictione nona, 1341. 23 Luglio.
die vigesimo tertio mensis julii presentibus nobili viro
D. Bertoldo filio nobilis viri D. Jedrici de Mercato, artico
dicto Bagatto condam D. Franchi de [illegible], Barnaba dicto
Caba, condam D. Sanchi, magistro Bartolomeo, Johanne
filio Orlucii de Brocolosa, Stephano filio Henrici de Bro-
colosa, Guariendo dicto Zuaz filio Johannis de Jaganea, Je-
drico condam D. Petri, Curbello condam Crepaz, Bertoldo
condam Clarici de Buya, Cracuijso condam Crepaz de
Brij omnibus, qui morabantur in Cercento testibus et
alijs quamplurimis ad hoc specialiter convocatis et rogatis.
Nobilis vir D. Johannes Franciscus condam D. Odorici de
Castello ex parte una, et nobilis vir D. Jedricus condam D. Jo-
hannis de eodem loco ex altera, inter se pronte providere

volentes ne ipsorum aliquis contra honorem Ecclesie
aquilegensis et statum et honorem domus eorum vendere
alienare se obligare posset alicui forensi seu extranee
persone, suorum aliquam partem Castrorum de Castello
et de Tarcento unanimiter et concorditer ad preces et
voluntatem servitorum eorum ad tale pactum et con-
cordium pervenerunt, iniverunt et fecerunt inter se
vicissim, videlicet quod si contingeret quod absit, quod
ipsorum aliquis vendere seu alienare vel obligare vel
tot partem suam de Castello vel de Tarcento, seu dictorum
aliquod Castrum inter se illam alter alteri vendere, alie-
nare teneatur et eam dare alteri pro quingentis libris
veronensium parvorum minus quod alteri persone.
Ita quod ipsorum aliquis de predictis aliquid vendere seu
alienare non possit, nisi inter ipsos. Et si unus ipsorum
ab altero dictam partem emere seu alienatam ipsius
recipere nolletet, quod tamen minime teneatur alicui
forensi vel extranee persone dictam partem vendere
seu alienare absque consilio illius nollentis et parentum
et amicorum omnium et servitorum omnium suorum.
Quod si venditio, alienatio, vel obligatio aliqua fieret per
ipsorum aliquem, contra inita, cadat alteri parti et
eius heredibus de jure suo, quod habet seu habere posset
in bonis die venditis, alienatis vel obligatis et in omnibus

alijs, et a tota ciuj macnata et eiusque habitan-
ciij, domealibus et territorijs, ad dictam partem parti-
mantibus de jure, consuetudine, vel de facto cuiusun-
que conditionij in dictis locijs existant. Et quod parti
liceat obseruanti pactorum predictorum, predicta bona
sic uendita, alienata et obligata, et omnia alia cum
omnibus seruitoribus, habitanciij, domealibus et territorijs,
conditionij cuiuscumque existant propria se intromittere
auctoritate. Et ipsa bona, seruitores, habitancij et ter-
ritoria habere, tenere, epitulari et possidere debeat,
tamquam rem suam propriam excepcione omni et de-
fencione premissis remota. Renunciantes predicti con-
trahentes omnibus legibus juribus statutis consuetudinibus
factis et factendis cum quibus vel ipsorum aliquo possent se
aliquatenus defendere vel tueri. Promittentes dicti con-
trahentes ~~omnibus legibus~~ ac juranteis corporaliter ad sancta
Dei Euangelia super altare Sancti Laurentii Ecclesie in-
scripta, et tactis sacris scripturis primi Euangelii San-
cti Johannis Euangeliste solempni stipulacione inter
eos intervenjente, per se suosque heredes cum obligacione
omnium suorum bonorum mobilium et immobilium jure
cancium et futurorum et omnium dampnorum et ex-
pensarum litis et extra refecione alter alteri predicta
pacta, promissiones et convenciones sibi vicissim attendere,

promerentes et

a lu

complere, observare, et nunquam contra dicere facere,
vel venire aliqua ratione, dolo, ingenio sive causa que dici
vel excogitari possit, vel opponere per se vel alium de
jure vel de facto sub pena duarum mille marchasum
denariorum monete Aquilegensij pro ipsorum quolibet
contrafaciente stipulata et promissa. Que tociens peti
possit et exigi cum effectu quociens contrafactum
fuerit, et ipsa soluta vel non presens instrumentum
et omnia que continentur in eo nichilominus obtineant
plenum robur. Pro quibus omnibus attendendis et fir-
miter observandis obligaverunt sibi invicem omnia
eorum bona presencia et futura, que bona unus pro
altero constituit se precario nomine possidere. Item
mandaverunt predicti contrahentes et deprecati fuerunt
Artium dictum Bagattum testem predictum Capeta-
neum Castri Sugerisij de Carcanto et Nicolaum Fo-
cillam comunis et Officii de eodem loco: pariter mandaverunt
omnibus servitoribus suis de masnata et habitatoribus et hoctancij
existentibus et commorantibus in Carcanto, maxime Nicolao ca-
pitanco loci Castri infrascripti de Carcanto pro parte ipsius D. Johan-
nis Francisci suprascripti, et predicto Artichino Bagatto, quod
deberent fideliter et legaliter loca eorum sive partes eorum
de Carcanto in honorem ipsorum domus et utilitate, et non
contrarium consilio nec voluntati frangenti pacta habita

et invita per ipsos contrahentes, sed omnia invita et pacta
habita inter eos observare et non contra facere vel venire
sed defendere et manutenere bona fide loca predicta sive
partes locorum, pro ut fideles et legales servitores et habita-
tores et ad choctanii facere ex debito tenentur. Et si aliquis
ipsorum esset vel ad audientiam eorum perveniret quod ali-
quis predictorum contrahencium vellet frangere pacta quod
statim nescienti ipsorum intimare procuraret et defendere
loca et partes locorum predictorum eius posse et bona fide do-
mus auxilium aut favorem preceperint a nescientes ipsorum.
Et si aliquis ipsorum contrahencium personaliter inte-
resset contra predicta pacta facere vel ad accipiendum
aliquod castrum de predictis sive partem quod ipsi tenentur
per ictum gladio voluntem totaliter frangere pacta et nil
dominum obedire servi pro servis et habitatores pro habi-
tatoribus et chocianii pro chocianiis gratis observanti et
minime obedire ipsorum frangenti pacta predicta et
omnia que habent, prosumant habere cum ipso observante ipsorum. Qui
tres nuncii dicti Bagatis Camerarii antedicti D. Federici et omnes homines
de magnata eiusdem D. Federici videlicet filii Ser Manni et filii Perutii
de Sarcento et alii ibidem existentes et omnes habitantes et chocianii
habitantes et commorantes in Terlendo iuraverunt corporaliter ad sancta
Dei evangelia supra dictum altare, Capetanii antedicti in primis omnia
eorum predicta voluntate et mandata attendere et inviolabiliter observare et

[illegible] procurare et

alia

uxor ala homines de magnata obedire in omnibus et per omnia parte
observante tangnam eius homines de magnata per pactum in eum
datum eidem parte et eius preceptis quorumque heredum &c.
deliter obedire tangnam suo domino proprio et similiter omnes
alii servitores habitatores et choetanii existentes ibi et com-
morantes in Terrenta promiserunt et iuraverunt et ceteri supra
dicti. Et Nicolaus Torcillus et omnes homines habitantes in Terrenta servi
et habitatores et choetanii dictorum contrahentium, unusquisque eorum et
omnes in gradu suo, servire et obedire parti antedicte ipsorum observanti
et inita per eos et numquam ipsorum frangenti pacta ipso facere de cetero
obedire. Que contrahentes omnibus servitoribus, habitatoribus, choetaniis
et sequacibus eorum predicta iuramenta mandaverunt obedire et inviolabiliter
observare, indulgentes eisdem omnes munus, obtrobria, que dicta pars non observans
pacta antedicta receperit ab eis pro observando iuramenta et mandata que
eisdem data fuit et mandata per eosdem. Item dicti contrahentes pro-
miserunt unus alteri facere similiter quod iurare omnes servitores habi-
tatores choetanii et sequaces commorantes et habitantes in Castello de
attendendo eorum pacta predicta et in omnibus et per omnia parti ob-
servanti eorum et obediendo inita per eos.

Actum Terrenti in Ecclesia Sancti Petri.

Et ego Thoriamundus q. Roperti de Pizalua de Murano imperiali auctori-
tate notarius hiis omnibus presentibus interfui rogatus et de ipsorum Dominorum
Johannis Francisci et Federici [mandato] scripsi etc.

1343, 26 novembre? Facti. Dñ Symon Matthei detto Muser
de Aumuvelz dona a suo nipote Mathia un manso
in Felgrat feudo di Symon di Scanech. –

20

Per Lupo notajo di Facti. tiene not. Udine?

videre exemplum in cambio

A.D. 1343, ind. XI, in Fagedis in platea ante domum Comunis, presentibus
nobilibus militibus DD. Johanne q. D. Dalgretti, Gyrardo et Symone
fratribus q. D. Odrici omnibus de Caccanea, D. Symone de Budrio q. D.
Valentini, Philippo q. D. Federici de Atems testibus et alijs.
D. Matheus dictus Muser commorans in Fagedis filius olim D. Nygretti
Muser de Aumuvelz per se suosque heredes donationis nomine que dicitur
inter vivos et non causa mortis, irrevocabiliter dedit, tradidit atque
donavit omne ius et actionem quod et quam habet supra uno manso
sito in Felgrat in contrada que dicitur Sylvian, qui regitur per Con-
radum eiusdem ville, quem habet in feudum a nobilibus Dominis
quondam Arnoldo pie memorie et Chuonrado fratribus de Sonyech
q. D. Federici, D. Mathleus q. D. Federici de Aumuvelz vel eius
suisque heredibus aut cui commiserit ius suum etc, cum obligatione
omnium honorum suorum etc, in casu mediate vel alterius dicti
mansi etc. –

q. quos meminisse est

alia

1343. 1 Decembre. Cividale. Morgengabe bestellt von Brisino di Toppo an seine Gattin Caterina

21

A. D. MCCCXLIII. ind. XI. die primo Decembris. Actum in Civitate Austrie in domo hered. Dum q. Antonii. Presentibus Franciscutto d. Federici de Savorgnano, Francisco q. Varneri de Utino, Federico q. Solefonis, Francisco domini Decani, Antonio notario de Civitate, Gasparetto de Toppo testibus et aliis.

Brisinus q. d. Brise de Toppo Utini communis Civit. et provisor dominæ Katerinæ, hæ uxori sue centum libras varonensium parvulorum pro morgingagio ad faciendum suam omnimodam voluntatem. Vigore quibus omnibus attendendis et firmiter observandis precibus et instantia dicti Brisini provisi Leonardus q. Nicolai Anddoniani de Utino, Federicus q. d. Amarlie de Toppo et Antonius notarius de Montefalcone existentes pro nata fideiussores eidem d. Katerine cum obligatione omnium bonorum suorum presentium et futurorum etc.

Stefano Candelario di Cividale notajo. Arch. Not. Udine.

[illegible] meorum interest mentis nostre quòd mercandore[illegible]

alii

I 1343. 30 Novembre. Cividale - Matilde q. Antonio (Canalia) vedova di Bertulo di
Attimis rinunzia la prima dote ai suoi fratelli e riceve marche 120.

II 1343. 1 Dicembre Cividale Morgengabe assegnato alla detta Caterina dal detto secondo marito
S. Pietro di Topp.

A. D. MCCC XLIII. ind. XI. Die ultimo Novembrij. In Civitate Austrie in domo infrascriptorum recipientium, presentibus Nicolao dicto Tatino de Olpis, Jacopo q. Bernardi Fabri, Mauro notario filio meo, Johannino q. Stephani de Brestaco, Nicolao servitore Tatini et alijs ad hec vocatis et rogatis.

Domina Katerina filia q. Antonii de Civitate dedit cessit et tradidit Fulcido, Carpinano et Gabrio fratribus suis omnia sua iura et actiones realles et personales, utiles et directas et expressas que et quas habebat et intendebat habere in prima sua dote que dicta fuit quondam Bertulo de Attems, in predijs, morgingabis, descensurijs, bagatijs agnatijs modo quocumque et usque presentem diem et hoc quod ipsi fratres teneantur ipsam dotare cum cautum et usitatis manchis etc et ipsa investit non venire contra etc. Cum omni iure Carta rogatus etc

Vet Stefano Candelario di Cividale - Arch. Vet. Udine

1/ Una sua Famiglia portò il nome del Torre.

Vedi Carta

1343. 2 decembre. Udine - D. Federico di Castelporpeto vende il castello di Tarcento superiore e nafnato, beni e giurisdizioni al nobile Fulchero q. d. Giacomo di Savorgnano.

In Christi nomine amen. Anno eiusdem nativitatis M CCC XL III. ind. XI. die 2e intrante decembris. Presentibus Leonardo q. d. Carpinari de Savorgnano, Pedrussio q. d. Jacobi de Utino, Matheo q. d. Maynardi de Aquileja nunc Utini commorante, Vicardo filio Cosetti de Carnea nunc familie d. Hermani militis q. d. Matthie de Carnea testibus et aliis.

Nobilis vir d. Federicus q. d. Johannis de Castello Porpeti per se et suos heredes, ti proprium iure proprio, ti feudum iure feudi unde pervenerit de sua certa scientia, non per aliquem errorem, non per dolum aliquem vel conventionem ponte fecit datam, venditionem et traditionem nobili viro d. Fulchero q. d. Jacobi de Savorgnano recipienti pro se et suis heredibus et cui non ius tunc dare voluerit de castro suo Tercenti superiori et de omni iure quod habet in dicto castro et de burgo spectante superiori ad dictum castrum et de omnibus domibus ..... ipsius castri et de omnibus fodiminibus, collibus, inquisibus, domicilibus, braydis, campis, vonchis, domibus, curtibus, mansis, villis, pascuis, nemoribus, pratis, alluvionibus, aquaductibus, aquarum decursibus, piscationibus, garritis, aquis, vitibus, cassidis (?) arboribus, viis publicis, privatis, itinere, ... via spectantibus tam urbanis quam rusticis, utibus, habitationibus, usurpationibus, prescriptionibus, nec non eidem d. Fulchero venditionem et traditionem fecit idem D. Federicus eidem d. Fulchero cum tota sua nafnata masculina atque feminina presentia et futura spectantia ad ipsum venditorem communiter vel divisim, tam in proprio quam etiam in usufructu, tam de iure

... nullorum inherent membris nostre quod mercatores et

alii

quem etiam de facto, atque cum omni iure, ratione, usu seu requisitione, seu vitute, dominio, honore, comodo et utilitate ut dictum est, ad dictum. venditorem pro dicto castro, masnata, bonis et aliis quibuscunque spectantibus, pertinentibus tam in proprietate quam in usufructu ut proprie et expressum. Ita tamen quod predictus d. Fulcherus et sui heredes et ille cui hoc ius dederit dictum castrum Tercenti, masnatam totam spes tantem ad ipsum castrum et ipsum venditorem cum omnibus iuribus et bonis et aliis quibuscunque spectantibus ad castrum predictum de Tercento et ad ipsum venditorem ex nunc habeant, possideant et quod alteri possint dare, vendere, donare, permutare et in solutum dare, legare, pro anima et corpore iudicare et omnem aliam suam voluntatem facere de castro de Tercento vendito et de masnata tota masculina atque feminina presente et futura et de omnibus aliis iuribus et bonis tam mobilibus quam immobilibus sicut ipse d. Federicus de facere poterat ante presentem venditionem per eum factam absque ipsius d. Federici contradictione et eius heredum et cuiuslibet alterius persone. Et hoc pro pretio et foro octuagentorum marcharum denariorum aquilegensium quas pecunias dictus d. Federicus in .... mon... nob spe future numerationis fuit confessus et contentus habuisse et integre recepisse, de quo pretio sibi integre solutum et satisfactum vocavit a predicto d. Fulchero, renuncians exceptioni sibi non dati, non habiti, non recepti dicti precii tempore huius contractus

et omni legum et iuris auxilio tam canonico quam civili pro quo in quidem
castrum Ferenti et mapratam cum domealibus, burgo ipsius castri, domibus
ipsius castri, collibus, montibus, sylvis, pascuis, nemoribus, mansis, villis,
vigeriis, iurisdictionibus, garitis, advocatiis, braidis, campis, tenimentibus
et aliis omnibus et singulis spectantibus et pertinentibus ad ipsum venditorem
et castrum predictum, quilibet de iure vel de facto ac dicti d. Fulchero
nomine constitutis possidere vel quasi donec possessionem vel proprietatem
acceperit corporalem, qua acquirendi et auctoritate propria retinendi deinceps licentiam
omnimodam contulit atque dedit, promittens quoque dictus d. Federicus pro se et
suis heredibus cum obligatione omnium suorum bonorum presentium et futurorum
et omnium dampnorum et expensarum litis et extra, refectione et interesse
se obligando eidem d. Fulchero recipienti pro se et suis heredibus aut cui hoc
duxerit de dicto castro, mapnata et aliis bonis venditis spectantibus
ad ipsum venditorem cum omni eius iure, ratione seu de ipso castro vel
mapnata vel bonis ipsius castri seu ipsius d. Federici vel aliquo eorum iure
litem vel questionem aliquam non facere vel movere nec volenti facere
consentire, sed ipsum castrum cum mapnata tota ad ipsum vel alium ipsum castrum
cum omnibus et singulis spectantibus ad ipsum venditorem vel dictum castrum
predictum eidem d. Fulchero et suis heredibus legitime defendere ac auctorizare
et in solidum manutenere in iure ab omni homine, persona, collegio,
ecclesia et universitate et non contrafacere vel venire per se aliqua ratione,
dolo, ingenio, causa que dici vel excogitari possit, sub pena dupli questionis
in singulis huius contractus capitulis stipulata et promissa que toties com-
missa exigi possit quoties contrafactum fuerit, et ea soluta vel non presens
[illegible] autorum inherent mentis nostre quod mercadores et
alii

instrumentum et omnia contenta in ea plenum robur obtineant et perpetuam firmitatem et in hunc modum datus fuit per dictum venditorem eidem emptori tenuta nuncij Pedrussij testij predictj qui dictum emptorem de predictij bonij venditij in possessionem corporalem vel quasi possessionem induceat.

Actum Utini in foro veteri in domo Pedrussi predicti testij

Ego Benuenutus q. Stephani pellipparii de Utino imperiali auctoritate notarius publicus omnibus interfui et rogatus scribere scripsi et publicavi.

Da copia scorretta nell'Arch. Savorgnano: Busta 159.

1344. 4 Dicembre. Udine. D. Fulchero di Savorgnano vende ai fratelli Ermanno ed Enrico di Cavnia metà del castello di Tercento superiore e metà della masnada, beni e diritti per 100 marche di den. aquil.

73

In nomine domini amen. Anno eiusdem nativitatis M°CCC°XL°IV°. ind. XII°. die quarto mensis Decembris. Presentibus Leonardo q. d. Cortinaci de Savorgnano, Pedrasio q. d. Jacobi q. d. Ottaci et Ricardo q. Corretti de Carnea testibus et aliis. Fulcherius q. d. Jacobi de Savorgnano per se et suos heredes fecit datam, vendicionem et traditionem nobili viro d. Hermano militi q. d. Matthie de Carnea et Henrico fratribus recipientibus pro se et eorum heredibus de medietate pro indiviso castri Tercenti superioris cum medietate masnate feminine et masculine presentis et future spectantis ad ipsum d. Fulcherum et medietate dicte castri pro indiviso et medietate burgi castri predicti et medietate bonealium, collium, montium, domorum, villarum quocumque nomine nuncupentur, gualdorum, nemorum, sylvarum, garitorum, advocatiarum, signoriarum, pratorum, pascuorum, piscationum, venationum, alveorum aquarum, rivulorum, ruiarum, molendinorum, aquarum ductuum, viarum et semitarum, itinerum, iurium et servitutum, pervium (?) urbanorum et rusticorum, usum, usufructum, habitationum introitum et exitum ad dictam medietatem dicti castri et generaliter de medietate omnium et singulorum iurium et servitutum quolibet spectantium et pertinentium communiter vel divisim ad dictum d. Fulcherum et medietatem castri predicti pro indiviso ad habendum, tenendum, possidendum, permutandum, in solutum dandum, donandum et pro anima et corpore iudicandum et generaliter omnia et singula faciendum pro libito voluntatis absque contradictione dicti d. Fulcheri suorumque heredum et cuilibet

[illegible] nuncium inducit mentis nostre quod mercadores et

alii

alterius persone atque cum omnibus et singulis que infra omnes honorum predictorum continentur confines et aliis si qui forent, cum accessibus, regressibus huius usque in vias publicas, cum omni iure et actione, usu seu requisitione, servitute, dominio et honore, comodo et utilitate hyprafato d. Fulchero modo aliquo spectantibus pro medietate dicti castri de medietate dicte mansate nec non medietate honorum et iurium tam de iure quam de facto pro pretio et foro quadringentarum marcharum denariorum argenti legensium, quod totum ipse d. Fulcherus venditor fuit confessus et contentus habuisse et integre recepisse, de quo pretio sibi integre solutum et satisfactum vocavit a predictis dominis Hermano et Henrico fratribus, renuncians exceptioni sibi non dati et non soluti dicti pretii tempore huius contractus et omni legum et iuris auxilio tam canonico quam civili. Quam quidem medietatem dicti castri et medietatem dicte mansate et medietatem bonorum omnium et iurium omnium et singulorum ad ipsum venditorem quomodolibet de facto vel de iure spectantium, idem venditor se dictorum emptorum nomine constituit possidere vel quasi donec possessionem acceperit corporalem quantum ad medietatem dicti castri, mansate et bonorum aliorum et iurium spectantium, quam accipiendi et auctoritate propria retinendi deinceps eis et cuilibet eorum emptorum licentiam omnimodam contulit atque dedit, promittens quoque inexorato d. Fulcherus venditor per se et suos heredes et cum obligatione omnium suorum bonorum presentium et futurorum et omnium dampnorum et expensarum litis et extra, refectione ac cautela se obligando prefatis dominis Hermano militi et Henrico fratribus recipientibus pro se et eorum heredibus de predicta medietate castri Farenti, mansate et

medietate omnium et singulorum bonorum et iurium pro indiviso ad
eundem venditorem spectantium tam in proprietate quam in usufructu, li tam
vel questionem aliquam non facere, non movere nec volenti facere
consentire, sed ipsum castrum medium de Tarento cum medietate mag=
nate et medietate bonorum et iurium pro indiviso dictis emptoribus
legitime deffendere, auctorizare et in solidum manutenere in ratione ab
omni homine, persona, collegio et universitate et non contrafacere
vel venire per se vel per alium aliqua ratione, dolo, ingenio sive causa
que dici vel excogitari possit sub pena dupli questionis dictorum bonorum
venditorum in singulis huius contractus capitulis stipulata et promissa,
qua totiens peti et exigi possit quotiens contrafactum fuerit, et ea
soluta vel non presens instrumentum et omnia contenta in eo plenum robur
obtineant et perpetuam firmitatem et in hunc modum datus fuit dictorum
venditor tenute nuncius per dictum venditorem eisdem emptoribus Leonardus
testis predictus qui dicti emptores in predictorum bonorum medietate et
medietate magnate et aliorum iurium pro indiviso possessionem vel quasi
ceret corporalem vel propriam.

Actum Utini in foro veteri in domo Castroni q. d. Sinibaldi de Bardis de Florentia
nunc Utini commorantis.

Ego Benvenutus q. Stephani pelliparii imperiali auctoritate notarius predictis
omnibus interfui et rogatus scribere scripsi et publicavi.

Da copia non antica nell'Archivio Savorgnano Busta 159

[illegible] multorum interest mea et nostre quod mercadores et

ali

1349, 5 Dicembre. Udine. Il nob. Federico di Castelporcia vende il Castello di Tarcento superiore al nob. Federico di Savorgnano, il quale luogo esso nei giorni antecedenti aveva acquistato dal nob. Carlo di Cergneu.

In Christi nomine amen. Anno eiusdem nativitatis Millesimo trecentesimo quadragesimo tertio. Indictione XI. Die quinto mensis Decembris. Actum Utini in domo Pidrussij q. D. Jacuminj q. D. [illegible] Otaca. Presentibus Mathia fornatore de Utino q. Jacobi de Gradisca, Dominicello sartore q. Nicolai Pizoli de Utino, ser Leonardo q. D. Carsmanni de Savorgnano et Petro q. D. Jacominj q. D. Ottavi de Utino testibus etc.

Cum Nobilis vir D. Federicus q. D. Johannis de Castello Porzetti vendiderit nobili viro D. Federico q. D. Jacobi de Savorgnano Castrum suum de Tarcento superiori cum tota mansata etc. bonis et iuribus spectantibus ad dictum Castrum, ut de ipsa venditione plenius constat quodam publico instrumento scripto manu Benvenuti notarii subscripti sub indictionibus [illegible] Domini et indictione, die secunda mensis Decembris, et cum eidem D. Federico pro precio quadringentarum marcharum denariorum aquilegensium dictum Castrum de Tarcento cum mansata, bonis et iuribus pertinentibus ad dictum Castrum promiserit D. Henricus q. D. Mathie de Carnea nunc Utini permanens et pacto convenerit cum dicto D. Federico de vendendo sibi dictum Castrum cum mansata, bonis et iuribus pertinentibus ad dictum Castrum, ut premittitur, ut de huiusmodi promissione constat plenius quodam alio publico instrumento scripto manu ipsius Benvenuti notarii subscripti sub instantibus anno Domini et indictione, die IV mensis Decembris coram dictis testibus et pro Benvenuto notario subscripto actum extitit pacto et stipulatione solempni firmatum inter prefatos Dominos Henricum ex una parte et Federicum ex altera: quod revendicio de dicto Castro, mansata, bonis et iuribus ipsius Castri fiat et fieri debeat eidem D. Federico pro precio quadringentarum

[illegible] et nullum [illegible] heredum meorum nostre quod mercabore et

ali

marcharum d'necrorum equilegentium usque ad terminum inter dictas
partes in dicto instrumento recognitionis conventum, et vero cum pecunia
sua propria precium perfolverit antedictum, idem D. Henricus et idem D. Fede-
rico minime tenebatur, sed ipse D. Federicus vellet dictam venditionem
factam D. Fulcherio fore firmam et incommutabilem, peteret, ut sibi ipsum
precium supplearetur; tunc idem D. Fulcherius precium predicto Castro, mafnatis,
bonis et juribus ipsius persolvere et supplere debeat eidem D. Federico
tantum quantum diffinitum et terminatum fuerit per ser Leonardum
q. D. Corsmani de Savorgnano pro parte dicti D. Fulcheri electum et
Bazathum de Tarcento electum pro parte D. Federici prefripti; et si in
diffinitione concordare non possent super supplemento dicti precii, quod
eligere debeant tertium comune amicum, et si de comuni tertio amico con-
cordare non possent, predicti Leonardus electus pro parte dicti D. Fulcherii
et Bazathus pro parte dicti D. Federici electi, ut premittitur, quod Reve-
rendissimus in Christo Pater et D.D. Bertrandus Dei et Apostolice Sedis gratia
Sancte Sedis Aquilegensis Patriarcha sit tertius communis amicus aut dare debeat
tertium communem quem viderit melioren, non inspectum partibus memoratis
et ubi duo ex ipsis concordes fuerint, quod tertius et eius dictum nullius
sit valoris. Et quod predicti electi a partibus et etiam communi tertio amico
eligendis a partibus antedictis, auctoritatem plenariam et potestatem
habeant de expensis factis pro custodia dicti Castri et juribus pertinentibus
quoad Castrum predictum, reparatione, constructione, edificiis faciendis de
novo, etiam diffiniendi et terminandi, prout justum et equum eis videbitur
bona fide.

tum quod si mutuaret dictus D. Fulcherus eidem D. Federico post venditionem factam sibi de Castro et aliis pertinentibus ad dictum Castrum, vel faceret mutuare, ad id cum dampnis pariter et expensis et interesse eidem D. Fulchero per D. Federicum et sui heredes teneantur, omni exceptione iuris vel facti sublata.

Item quod si mutuaret dictus D. Fulcherus eidem D. Federico

Item quod de omnibus et singulis dampnis, interesse et expensis, reparatione, constructione, edificiis quocumodo factis et vel faciendis, idem D. Federicus eidem D. Fulchero modis omnibus teneatur, et hoc quia actum esse extitit inter dictas partes et stipulatione solempni firmatum. Et quod predicti electi si concordes esse poterunt vel tercius communis amicus, ut superius est expressum, super omnibus auctoritatem habeant et liberam potestatem terminandi et diffiniendi, semel et pluries tanquam arbitri et arbitratores, et quod dictum eorum pro sententia habeatur, et quod ab ea appellari non possit aliqua partium predictarum, nec vocari seu reduci ad arbitrium boni viri, sub pena mille librarum veronensium parvulorum et ea soluta vel non, presens instrumentum obtineat plenum robur. Promittentes dicte partes, fide prestita manuali nomine sacramenti, videlicet una pars alteri, stipulatione solempni hinc inde interveniente, omnia et singula supra et infra scripta, firma et rata habere et pleniis observare ac non contradicere nec appellare seu reducere seu reduci facere ad arbitrium boni viri sub pena predicta. Et ea soluta vel non, presens instrumentum obtineat plenum robur. Pro quibus attendendis dicte partes sibi invicem obligaverunt omnia bona sua.

Ego Albergetus q. d. Albergeti de Bononia Utini habitans imp. auct. notarius ex abbreviaturis olim Benvenuti notarii filii q. Stephani de Utino, inveni et exemplavi etc.

Da pers. nell'Arch. Frangipane in Castelporpeto.

pro eo et nomine suo heredumque suorum quod nemine [illegible]

a lu

1343 15th Decembr. Cividale. Affittanza de' redditi dell'Abbazia di Bellina

25

A.D. MCCC XLIII. ind. XI die XV intrante Decembri. In Civitate in domo Francisci q.d. Bartolotti in qua moratur dilectus vir d. Jacobus de Canaria canonicus Civitatensis, presentibus ipsis d. Jacobo, d. Petro canonico eiusdem ecclesie commorante in Venetiis, d fratre Florianont commorante in Monasterio Bellinensem, nobili viro d. Philippo militi de Portis, Philippo Jacobo q. Toni de Civitate, Philippo drapperio de Civitate testibus et aliis.

Venerabilis vir dominus frater Gibertus Abbas dei gratia Monasterii Moscarensis arbiter et arbitrator et amicabilis compositor litis et questionis que vertitur inter d. fratre Odorlicum Abbatem Bellinensem ex parte una et Folchum q. Antonii Canalys per se suosque socios ex parte altera occasione Locationis facte ipsi Folcho per ipsum d. Abbatem redituum et proventuum dicti Monasterii per duos annos ut dicitur continuos quadam instrumento inde confecto per ... ... - (illegible) - et de omni eo quod una pars alteri dicere seu petere posset, presentibus partibus, protulit sententiam inter eas sub hac forma:

In nomine patris et filii et spiritus sancti amen. Habito ibidem consilio sapientum, examinatis dictis utriusque partis, ipsis partibus presentibus ad diffinitivam sententiam audiendam, pro bono pacis et concordie sententiavit ac diffinivit et mandavit quod locatio facta ipsi Folcho per duos annos, sit tantum de uno anno.

Item sententiavit, diffinivit et quod d. frater Odorlicus abbas dare debeat dicto Folcho usque ad festum purificationis sancte Marie quos dicitur de candelis in presenti. Imprimis pro eathum et sex Mariis frumenti pro qualibet Mario denarios octuaginta quatuor;
item pro LXI Mariis milei pro qualibet Mario den. XXI;
item pro CXVI Mariis annone pro qualibet Mario den. XIX;
item pro XVI Mariis ligini et fabe pro qualibet Mario den. XXVI;
item pro XXV congiis vini terrani pro qualibet congio den XV.

... vertia quod vicinus suus dolenter ... in negotio ipso et multum inherens mandatis nostre quod mercatores ... alii

. Item una parte marche denar. XV;
item in alia parte marche denar. VIII;
item in alia parte staria frumenti VI que dedit Nicolaus tertius frater Florameriti
pro clerico discipulo et ancilla marche duas et staria frumenti sex, staria mille
duo et congios vini VIII;

item sententiavit, precepit et ordinavit prefato d. Abbati ut
dare debeat dicto Foldo usque ad dictum terminum marchas IV pro XXX congiis
vini que sibi petebat.
In omnibus aliis petitionibus et iuribus petit perpetuum silentium.
Hanc autem sententiam precepit ordinavit et mandavit a dictis partibus adimpleri et inviolabiliter observari, sub pena duarentarum librarum denariorum parvulorum pro
una quaque de dicta pena ipsius compromissi tenorem. Et predicte partes dictam sententiam in omnibus
approbaverunt et ratificaverunt et cum omni meliramento ac.

Dal protocollo di Landricio notajo di Cividale fuch. Not. Udine

343) 29 Xbre – Udine – Il Patr. Bertrando al Doge Andrea Dandolo dichiara che i mercanti di Vienna possono sicuri passare nel suo dominio niuno avendo di impedire le molestie de' Veronesi che pretendano imporre dazi e tributi dai Viennesi. 26

Illustri & magnifico domino amico nostro carissimo Domino Andree Dandulo dei gracia Venecianum, Dalmacie atque Croacie duci, domino quarte partis & dimidie totius imperii romanie. Sancte sedis aquilegensis patriarcha Bertrandus salutem & prosperos ad vota successus.

Excellentissime domine, per notarium vestrum dilectum & clapsadem nuper sinceritati vestre intimavimus quod mercatores de Vienna per vestrum dominium poterant secure transire & quadri eis afferebat aliquid, nos ei recipiebamus de nostro, & si per aliqua impedirentur vel molestarentur, indebitam de ipsis debitam faceremus. Non ambem uretur excellentia vestra si largum passagium eisdem mercatoribus non concedimus, quia si hoc nostri fideles de Venzona sentirent, ipsi qui a vicinis derauberabo & destructo, per illos de Vienna forsan insultarent nos & indebite offenderent aut vulnerarent eos, cum graventur quod per medium terre Veronique est fortissima & multis malis hominibus multo transeant mercatores quorum offensio nobis plurimum displiceret & non possemus reparare. Attamen si iidem mercatores venire volunt per partes istas, eorum res erunt secure & de nostro nichil admittent.

Vos enim cum dilectis nostris Franciscum multis inveniemus mercatoribus Vienna & quando simile vel aliud quandum poterimus, illis qui venient, ostendimus quod illum populum qui centum annis fuit rebellis Aquilegensis ecclesie quem nostris laboribus acquisivimus cum multa sanguinis effusione ac magnis laboribus & expensis, oportet non multum lacte, licet alios regamus in virga ferrea. Et sciat magnificencia vestra quod nichil tandolenter fuit in negotio isto & multum inherent mentibus nostre quod mercatores et-

a lu

alii quicunque portari securiter, ire, ueri nostra stratas et ad ea manu
nendum securas, expendimus annis singulis plus quam mille marchas, cog
uentis quod nostre benivole amicitie capimus semper in quibuscunque
nunc gratis affectibus complacere.

Datum in Castro nostro Utini XXVIIII Decembris. Indictione XII

Archivio Generale di Stato Venezia. Commemoriali IV. 56.

1344, 5 zenaio, **Duino**. Il nobile Ugo di Duino nomina due Procuratori per lui e Costanza a vendere al nob. Federico di Savorgnano per 385 marche di Ildri la villa Motta di Rivignano e beni in Ronchi di Sopra, Formelle e Postenico con dipendenze, ecatte. Serre. — Pasto q. Pellegrino di Montalbano. Da pez. orig. nell'Archivio Comunale - Prefetto in Venezia.

In christi Nomine Amen. Anno eius quadragesimo
ejusdem millesimo trecentesimo quarto.
Indictione undecima, die quinto mensis
Januarij. Actum in Duijno sala Pala
tij; presentibus discretis Viris Dominis Ja
cobo de Duijno Veteri Ostacho de Strassoldo
& Thomasio fratre Domini Ursali de Duij
no testibus, etaliisplurib⁹ ad hoc vocatis
& rogatis, Nobilis Vir Dominus Ugo dictus
Ughice natus quondam Domini Ughi
ci de Duijno omni modo via & forma
quibus melius potest & valet ad infra
scripta omnia & singula pertinaliter
interesse, fecit, constituit, ordinavit &
Nobilem Virum Dominum Hermanum
dictum Ursali Capitaneum de Duijno
& Matthiussium quondam Jacobi de
Glemona nunc in Montefalcone com
morantes; ibidem presentes & hoc Man
datum sponte suscipientes, eos certos
nuncios negociorum gestores &
procuratores legittimos quemlibet ve
rum in solidum ita quod non unus
melior condicio occupans eius seu quem
cumque insequens alter medio vel pro
cul cedat, & finire specialiter ad venden
dum, dandum tradendum bona infrascri
pta, jura, & actiones ad predictum Domi
num Ugonem & contortes suos de Duij
no spectantes & spectantia in locis
subscriptis nominatim & specialiter
Nobili Viro Domino Federico chiliti de
Savorgnano presentibus octuagentorum

cum effectu etc. & taliter sepe dicto constituentes quod cum Dominus Rodolfus ejus consanguineus presentium auctor requisitus fuerit consentire vendicioni fiende earum & cum facere eam in omnibus & per omnia ratifficabit & confirmabit, ad omnia & singula se obligabit in presenti procuratorio vendicionis fiende instrumento & cum effectu pro ut idem Dominus ego fore noscitur obligato. Et nichilominus facient & curabunt tam idem Dominus Rodolfus quam ego predictus quod ego pupillus filius & heres olim Domini Georgij de Duino cum etate legitima fuerit constitutus ratifficabit & confirmabit omnia supradicta ejusque vendicionis in omnibus per totum omne exceptione cessante & fidejussores manutentores & guarentatores habebunt & prestabit eidem emptori super predictis tam suo nomine proprio quam nomine & vice dicti pupilli prout fuerit opportunum cum bonorum obligatione expensas refectione penarum adicione ac ceteris omnibus pro ut tenebitur sapiens tis ipse dominus Federicus emptori victa fuerit & noverit expedire. Et per manutentionem sive guarentatie non ibi torum, bonorum, vendicionum & supra & fidejussorum, prestatorum indempnitatis conservationem obligando tam bona ipsius constituentis sita in partibus Sclavonie, Istrie Julij & Carnie quam alibi ubiquumque mobilia & immobilia presentia

& futura cum refectionibus pannorum & expensorum sive interesse litis & extra & omne sacramentum necessarium in animam ipsius Domini vigenij faciendum super observatione predictorum sub obligatione bonorum suorum. Recipiendo precium ab emptore de bonis predictis sibi solutum de cunctando in veritate & non publice numeratione future finem remissionem quietationem liberationem absolutionem translationem & pactum de ulterius non petendo faciendum emptori & liberandum eundem per acceptilationem & aquilianam stipulationem legitime interpositam. Instrumentum & inscripta faciendum crimina & defectus suspendendum & dependendum. & generaliter omnia & singula faciendum que ipsemet constituens facere posset si personaliter interesset, dans quod eisdem procuratoribus suis & utriusque eorum in solidum generale & speciale Mandatum in casibus ubi requiritur speciale Mandatum cum libera & generali administratione. Promittendo michi Notario infrascripto tamquam publice persone stipulanti vice & nomine omnium quorum interest vel interesse poterit firmum, & ratum habere & tenere quod quid predictus sus procuratores vel eorum alterum actum, venditionem translatum factum & procuratum fuerit in

predictis & quolibet predictorum tam
in petendo quam in tuendo.
Dat constituentes & nunc prout ex
tunc. Juraviti corporaliter ad Sanc-
ta Dei Evangelia quia major est quin
decim annorum minor tamen
viginti quinque annorum presens
procuratio & omnia contenta
in eo nec non Venditionem fiendam
de bonis predictis cum ejus adjacen
tiis per prescriptas suas procuratores
vel earum alterum & omnia contenta
instrumento Venditionis predicte pri-
mo ostenso habere tenere & plenius obser-
vare & non contrafacere vel venire
aliqua ratione vel causa que dici vel ex
cogitari potest & eulam restitutio
nem impetrare contra predicta vel
aliquod predictorum aliqua ratione
minoritatis, nec eorum predictorum, pre-
dibi non solutis vel minus numeratis,
vel in utilitatem suam non conversis
& victum & vestitus vel ruptura vel mutatione
quacumque. Item non dicent nec
opponent quod minor fuerit viginti
quinque annorum tempore quo
dicitur suos procuratores constituit
dicens se majorem esse & nullam ra-
tionem contrariam exceptionem oppo-
sit Juris vel facti & factoriam gene-
ralem vel specialem restitutionis
declinationem vel peremptoria &
omnia & singula supradicta. & Ven-
ditionem fiendam de bonis predictis
& omnia que continebuntur in ip-
so Instrumento venditionis firma
habebit & tenebit sub ypotheca omnium

arum scarum habitarum et ha
benarum
L. S. N. Ego Paulus quondam Pele
grini de Thoma de Papatone Imperiali
autoritate Notarius hiis omnibus
interfui et rogatus scribere scripsi
et fideliter publicavi suprascripta.

1344, 26 gennajo. Soffumberg. Confessione di debito di D. Bragnino di Soffumberg verso la mgie de D. Gertrude di Crumpach e nota del valore delle Marche e Lire di alcune Carte. —

28

Per Luca notarij di Faedis. Arch. not. Udine

A.D. 1344, ind. XII, in Soffumbereck, sexto die exeunte Januario presentibus, infrascriptis et intervenientibus nobilibus viris Dominis Matthiolio et Odorico fratribus q. D. Johannis de Soffumbereck Aquilegensis dio= cesis pro se et eorum heredes, Domino pre. H. Alberto de Leybacho nunc capellano DD. Gisardi et Simonis fratrum de Cucanea filiorum olim nobi= lis Militis D. Odorici in eorum Ecclesia S. Marie de Faedis, Henrichi et Johanne fratribus de Roncis Aquil. Dioc. presque Castrum Cu= canee q. Rodolphi recipientibus et alijs ad hoc vocatis pluribus et rogatis. Nobilis vir D. Bragninus de Soffumbereck q. nob. viri D. Johannis pro= mittens sibi promissis cum nobili D. Gerdrude uxore sua filia olim D. Odorici de Crumpach sicut plene continetur publica scriptura sigillata tribus sigillis pendentibus in cordulis carte edite vel pecu= liose, in primis cum sigillo D. Agnerici Crumpech q. D. Odorici, item cum sigillo D. Bertoldi de Granich, item cum sigillo D. Rampe= ti de Glanich a me notario visa et lecta in presencia testium predic= torum et diligenter examinata, volens quod dicta nobilis Domina defraudetur de suis juribus contentis in scriptura superius nominata suprad[ic]torum nobilium Militum Agnerici, Bertoldi et Rampherti sigillis roborata et eciam pro morgengabio promisso dicte D. Gerdrudi uxori sue per dictum nobilem virum D. Bragninum ~~in presencia testium~~ que fuerunt septuaginta quinque marche

Originale il sigillo manca, il documento è tagliato per mezzo.

denariorum monete ypi. legerij prout ibidem per nobilem virum D.
Bygaquinum in presencia testium predictorum et mei notarii infra=
scripti ore proprio confiteb.at. Si contingeret ipsum mori priu dicta
D. Gerdrude uxore sua per se suosque heredes dedit, tradidit et
consignavit ac eciam deputavit supradicte D. Gerdrudi uxori sue
infrascripta bona. In primis pro suo morgengabio suam partem
Castri de Sorsinberch pro xxv marchis denariorum monete predicte
ad provenjendum ad computacionem primi centenarii marcharum
monete predicte obligavit et deputavit dicte sue uxori sue dompria=
lia que sunt sub Castro predicto de Sorsinberch que dicuntur dompria
de Gasperia et sub muro cum suis que adiacent eisd. Supra alijs vero
de Gasperia et sub muro cum suis que adiacent eisd. Supra alijs vero
ducentis marchis denariorum monete ypi legendis, quas dictus nobilis D
Bygaquinus remanet solvere pro suis dictis supradicte nobilis D. Gerdrudis
uxoris sue, sicut continetur in publica scriptura super hoc confecta sigil=
lata sigillis supradictorum nobilium Militum Aymrici, Bertoldi et
Ramperti, si ipsum contingeret mori priu dicta D. Gertrude uxore sua
sine communi herede viuente inter eos, idem D. Bygaquinus in presencia mei
Notarii et testium predictorum, de puro consensu et voluntate supradictorum
nobilium virorum Dominorum Mathiassi et Odolrici fratrum suorum
quondam nobilis viri D. Johannis de Sorsinberch qui ibidem presentes per
se suosque heredes eorum debitum consensum pariter et assensum, dedit, tradidit

Et assignavit ac eciam deputavit in forma ista bona. In primis unam marcham et libras XIV ad usum curie sibi de Costa que regitur per Decharum Gumm et per Jacobum et per alios collonos eius consortes; item in villa de Cigaro unam marcham et quinque libras ad usum curie que regitur per Vuffinum et socios; item in villa de Pavia duas marchas ad usum curie que regantur per Johannem Fuysora et per Bartholotum; item in Campelio libras XVI ad usum curie que regantur per Nicolassium et per Gualvam de Gaoleto; item in Sorsinberch libras quinque ad usum curie que regantur per Ronaldum; item in Tulmino in contrata que dicitur Scelza unam marcham denariorum monete aquilegensis que solvitur in pavij denarij monete aquilegensis annuatim que regitur per Juan, que omnia deveniebant ad summam ducentarum marcharum denariorum monete aquilegensis, excepto parte castri et dominalibus predictis sitis prope Castrum de Sorsinberch, quod totum sibi permanet deputatum pro suo morgengabio et pro supplemento dotis primi centenarii marcharum pro deveniendo ad summam trecentarum marcharum denariorum monete aquilegensis, morgengabio inter eos cum alijs suis omnibus rationibus computato, ita tamen quod quelibet marcha ad usum curie viridi debeat computari. Et de hijs omnibus dicta nobili D. Gerdrudis contenta fuit per se suosque heredes in presencia testium suprascriptorum et mei notarii hoc pacto et condicione inter predictos iugales additis quod si contingeret dictum D. Bygapinum mori prius dicta D. Gerdrude vxore sua sine comuni herede viuente inter ipsos, quod dicta

Originale. il sigillo manca, il documento è tagliato per mezzo.

D. Gerdrudij de dictis bonis debeant gaudere vsque ad vitam suam et quod
si heredes qui debent succedere dicto D. Bygquino deviare vellent exi
gere simul et semel et non divisim aut separatim supradicta bona
pro precio memorato tunc dicta D. Gerdrudis per se suisque heredes
ipsi D. Bygquino pro se suisque pro precio supradicto revendicionem
diuisionem, donacionem vel aliud quicquid sibi petitum fuerit facere
dummodo soluantur sibi tercentas marcas ipsi D. Gerdrudi dicat superius
dictum est per heredes dicti sui mariti omnia supradicta bona stabilia
superius nominata in heredibus supradicti D. Bygquini libere reverterentur
ac et etiam si contingeret dictam D. Gerdrudem mori prius dicto D. Bygquino
eius marito sine communi herede viuente inter eos et supradicta bona non
forent exempta aut etiam quod forent exempta et pecunia supradicta
perdicta, quod supradicta bona aut pecunia supradicta

1344, 25 febbraio. Reg.: Bonifacio di Fara priore del Comune di Cividale di non aver potuto ottemperare al Pontefice per il permesso di aprire lo Studio Generale da lui richiesto.

29

Honorabilibus et carissimis ac amicabilibus Nob. D. Capitaneo, Capitulo et Comuni Civitatis Austrie Aquil. Dyocesis. (verso).

Honorabili et cordiali salutatione premissa cum animo vestrij omnibus bene placitij preparato affectione vestrum cuiuslibet michi literij vestrij vestra sepe actuspe favorabiliter exhibitos per vos Magistrum de Fara Canonicum Civitatensi negotiorum dilectum Vobij corde et mente quantum possum regratior et me et mea obligationi et servicio vestrum cuiuslibet constitutum ex nunc et in antea in futurum requirens expresse ut ea que per me valeant fieri in hijs partibus que cedant vestrij comodo et honori michi ut vestro fiducialiter reputatij. Ad alia vero tangentia impetrationem generaliij Studij tenore vestre eidem vestrij literij intimatam respondeo per presentes ut cum non haberem nec viderem litteras Domini Patriarche, Capituli et Terre Tarvisij que videlicet ut michi scripsistij Domino nostro Pontifici propterea mittebantur non potui nec debui nec debeo nec debui eidem Domino nostro Pontifici cum meo honore debitam de dicto negotio facere mentionem quia coram tanto Domino non sunt aliqua exponenda in quibus defectus notorius valeat reperiri et igitur cum propter defectum ipsarum litterarum quas ut presentes non vidi non potuit in negotio ipso per me quovismodo procedi habeatis me rationabiliter excusatum. Me tamen in hijs et alijs semper habetis vestrij servicijs affectibus promptum.

Bonifacius de Fara, Magister Rationalij et Magister Reginalij curie Scripte Aqs - XXVI. februarii XII. ind.

Orig. cartaceo. Archivio Munic. di Cividale. Pergam. II. 60.

Originale il sigillo manca, il documento è tagliato per mezzo

1344, 29 Feb. Udine. Promozione al diaconato di Raimondo piovano di Cormons.

30

Noverint universi presentes et futuri quod Sancte Ecclesie Aquilegensis dignetur nos Patriarcha Bertrandus de Saxoferrato quatuor temporum videlicet die penultima mensis februarii in maiori Ecclesia S. Marie de Utino nutu Aquilegensis Dioecesis generales ordines celebrantes Dominum nostrum Jhesum Christum Raymundum plebanum plebis de Cormano eiusdem Dioecesis subdiaconum ad titulum dicte sue plebis infra solemnia Missarum ad sacrum diaconatus ordinem secundum ritum et usum sancte Romane Ecclesie duximus promovendum. In cuius rei testimonium presentes fieri iussimus nostri secreti sigilli appensione munitas. Datum in supradicta Ecclesia S. Marie de Utino, die penultimo predicti mensis februarii, anno Domini ~~millesimo trecentesimo~~ MCCCXLIV, ind. XII.

De pergamena nella Collez. Joppi, Udine.

Originale. il sigillo manca, il documento è tagliato per mezzo.

1344. 18 marzo.
Monasterolo. T
Nob. Gerardo q. Francesco di Villalta vende al Nob. Vivaldo q. Tristano di Collalto per lire 15 parte di un campo in Monasterolo (Mileo) Rodolfo di Monastero ant. sigma del secolo XVII

37

In Domine Domini Amen Anno eiusdem 1344 Ind. ia Vic 14 exeunte martio. Presentibus Nobb. Domis Federico de Muratio filio olim Dni Odorici, Nicolussio et Jacobo fratribus filijs olim Dni Meginardi de Muratio, Bartholomeo filio olim Dni Quirinalli de Triano, Rhodo mercante in Muratio Vercello filio olim Dni Mussiatti de Villalta, Pelyo filio supvac. Dni Federici testibus, et alijs pluribus.

Nob Vir Dnus Joannes filius q. Dni Francisci de Villalta per se suosq; heredes vendidit dedit tradidit et investivit Nob. Vivo Dno Vivaldo filio olim Dni Guielmi de Collalto recipienti et ementi pro se suisq; heredibus, et cui dare voluerit jure vesti legalis plenam Vnam suam decimam sitam in pertinen tijs Muratij, et Nominis vectum q. Joannem olim Liseri de Stolle. Item duos campos cum dimidio, et unum vaganatium situm in Calcenea. Item duos campos cum dimidio impastinatos et unum vaganatium sitz in Calcenea, et tres campos sitos in Langlano, et vectos q. Joannem dictum Stultum de Muratio Item duos campos impastinatos et unum vaganatium sitos in Calcenea, et duos campos in Langlano vectos q. Simonem Generum olim magi Francisci ipsius Loci Item duos cam pos cum dimidio, et unum vaganatium sitos in Calcenea et unum Campum in Langlano, et vectos per Venutum olim missij ipsius loci, Item quatuor, et dimidium campos impastinatos, et unum vaganatium sitz Calcenea, et tres Campos in Langlano et vectos per Rubeum filium olim Liseri de Muratio, Item unum Baiavtium sitz in Calcenea, et vectum per Nicolaum Selanum ut no valuit Item unum Baiavectum, et unum Campum, et dimidium sitos in Calcenea impastinatos, et tres Campos in Langlano, et vectos q. heredes olim Junati Cavne Lutti de eodem loco, Item unum Campum et dimidium et unam vaganatium impastinatos, et tres campos in

Originale. il sigillo manca, il documento è tagliato per mezzo.

1344, 22 aprile. Faedis. Convenzione tra Girardo di Cucagna per la dote di Consorte di Paona moglie di Schinella di Cu figlio e per il Castello di Buttrio.

52

Pre Lupo notajo di Faedis Arch. not di Udine

A. D. 1344, ind. XII, in Fagedij in Ecclesia S. Petri XXII die intrante Aprili, presentibus DD. presbiteris Odorico Plebano de Mossa, Nicolao de Utino, Gregorio de Sorfinberch nunc omnibus Capellanis in Eccl. S. Marie de Fagedij, Philippo q. D. Federici de Attems, Nicolao q. Heleverardi de Cucanea, Andrete q. Jacobi de Camilgt. de Cucanea nunc commorantibus in Fagedij testibus et alijs.

Presente, volente, mandante et consentiente D. Schynella filio D. Girardi de Cucanea marito infrascripte D. Consorte, D. Consorta filia D. Millani de Paona nunc habitatore in Castro Utini non per circumventionem aliquam vel errorem ratificavit per se suosque heredes omnia et singula que continentur in tes mento D. Catherine uxoris D. Millani de Paona habitatoris Castri Utini et filie D. Dominici de Budrio et matris dicte D. Consorte, et presertim vice et nomine ea que tangunt ad nobilem virum D. Girardum de Cucanea q. D. Odorici tam vice et nomine dicti quam vice et nomine ipsius D. Consorte: in primis centum marchas denariorum monete aquilegensis que dicta D. Catherina legavit dicto D. Girardo cum legati si contigerit dictam D. Consortem mori in pupillari etate et si contigerit dictam D. Consortem mori postquam adoleverit, voluit et ordinavit quod dictus D. Girardus habeat hereditatem dicte D. Consorte et omnia bona hereditatis dicte D. Consorte filie sue ac et etiam ma propria bona quecumque quomodo consequantur et de dictis bonis ex nunc pronti ex tunc

Originale, il sigillo manca, il documento è tagliato per mezzo

facere et disponere valeat pro libito voluntatis. Ita tamen quod dicta D. Girarday per se suosque heredes teneatur solvere omnia et singula legata que in testamento dicte D. Catherine plenius continentur, quod quidem testamentum scriptum reperitur per manum Bernardi notarii de Utino q. M. Stephani pellipparii de Utino sub A.D. M CCC XXXVII, ind. IV, die IV intrante Decembri per me notarium visum et in conspectu supra dicte D. Comforte etiam testium predictorum lectum et publicatum, hoc tamen addito et in supradicto contento, quod si contingeret dictam D. Confortem mori cum herede superviventa ad etatem legitimam superveniente voluit, mandavit ac et eciam legavit et ordinavit quod legatum factum Gertrudi sorori dicte testatricis, quod quidem legatum sunt 4 marche den. monete aquil., nullius sit valoris et jenitus nullius firmitatis existat, sed in ipsum D. Girardum et eius heredes perpetuo dicte 4 marche debeant remanere. Item dicta D. Comforta ratificavit per se suosque heredes approbavit et penitus confirmavit omnes donaciones, cessiones, traditiones et resignationes factas in manu D. Girardi de Cucanea q. D. Odorici per D. Millanum predictum recipientis vice et nomine D. Comforte predicte et eius heredum omnia et singula bona eius, mansos, terras, domos et possessiones quecumque sint, ubicumque sint et quocumque nomine censeantur et hoc dotis nomine et pro dote cum domibus, sedimineibus, curiis, ortis, areis, dompnicalibus, clausuris, braydis, bayarziis, silvis, vineis, campis, nemoribus, pratis,

paschuis et terris cultis et incultis, viis, finitis et fossatis, plantis, ar-
tibus, arboribus, aquis, aquarumve decursibus, molendinis, rotis, vena-
cionibus, pischacionibus, allucionibus et cum tota parte Castri et
Burgi de Budrio, cum omni intersectione, usu, requisicione, servitute,
dominio et utilitate, honore et comodo sibi ex dictis vel pro dictis bonis
seu ad ipsa bona modo aliquo spectantibus et pertinentibus, de iure vel de
facto, taliquidem condicione inter eos habita et firmata quod si contin-
geret dictum Millanum habere legitimam prolem ex se descendentem, quod
dicta bona dividantur cum dicta D. Conforta filia sua et eius heredibus
excepto quod de bonis de Budrio, de quibus nulla divisio fieri debeat sed
sint libere iure dotis ipsius D. Conforte, aliquin si dictus D. Millanus non
habeat et legitimam prolem, ut dictum est, quod dicta donacio dotis sit nulla et fir-
ma et bene dictus D. Millanus possit donare, legare et alienare de ipsis bonis
idem usque ad summam xl marchesanum donar monete aquilegensis et non ultra.
Que quidem promissiones, cessiones, traditiones et refutationes facte per dictum
D. Millanum ipsi D. Girardo recipienti vice et nomine quo supra, plenius
continentur in quodam publico instrumento scripto manu quondam Nicolai
notarii de Civitate q. M. Antonii facto sub A.D. MCCLXXXVII, ind. V, die XVIII
intrante iunio, a me notario visto et in conspectu dicte D. Conforte et
testium predictorum lecto et aperte publicato ac eciam vulgarizato. Item
dicta D. Conforta per se suosque heredes ratificavit, approbavit ac et
penitus affirmavit concordium, pactum et convencionem habita et firmata
inter D. Girardum de Cucanea q D. Odolini ex una parte et D. Millanum
patrem dicte D. Conforte ex alia, que quidem pacta, concordia et convencione
sic adiacent. In primis quidem quod D. Girardus de Cucanea predictus sit

Originale. il sigillo manca, il documento è tagliato per mezzo.

principaliter obligatus ad solvendum centum marchas denar. monete
aquil. Johanni q. Dyonarii de Vendoya et ad excipiendum et conser-
vandum et relevandum penitus sine damno eundem D. Millanum
a hijs creditoribus vigore ad summam LXXX marcharum denar. monete
aquile ut in instrumentis inde confectis manu Nicolai notarii de Civitate
q. M. Antonii notarii plenius continetur sub A. D. M CCC XXXVIII, ind. V
die vero XVIII intrante iunio et cum supradictus D. Girardus habere debeat
marchas denar. monete aquil. centum iure et nomine legati sibi relicti
a quondam D. Catherina filia q. D. Mini de Budrio ut continetur plenius
in ultimo testamento dicte D. Catherine scripto manu Benvenuti no-
tarii de Ultino q. M.i Stephani pelliparii sub A. D. M CCC XXXVI,
ind. IV, die IV intrante decembris, à me notario visis et in conspectu
dicte D. Conforte et testium predictorum aperte lecto et vulgarizato
Et insuper pro omni opere et laborerio quod fieri faceret ipse D. Girardus
in domibus et edificijs tam in Castro quam in Burgo de Budrio, supradicto
D. Millanus per se suosque heredes contentus et confessus fuit quod si con-
tingeret, quod Deus avertat, D. Schynellam filium dicti D. Girardi
mori priusquam dicta D. Conforta uxore sua et filia dicti D. Millani, sine
communi herede vel cum communi herede eorum qui decederet in pupillari etate,
quod dicto D. Girardo debeat de omnibus supradictis satisfieri integre et
complete supra bonis et de bonis ipsius dotis D. Conforte et maxime de
edificio et laborerio quod fecisset vel fieri fecisset idem D. Girardus in

Castro et Burgo de Badrio ad extimacionem bonorum virorum
comuniter in eo supra predicti accipiendorum, sed si dict. D. Schyrella
et D. Conforta ingales haberent filium vel filiam in etate pubertatis
viventem, quod omnia dicta pacta sint cassa et vana et dora omnia
assignata et data in dotem dicte D. Conforte sint supra in sua
dote et in sua permanent firmitate. Que quidem confessio et
contentacio et omnia supradicta patent manifeste quodam publico in
strumento a me notario visto scripto manu Nicolai notarii de Civitate
q. M. Antonii mb A. D. MCCCXXXVII, ind. V, die XI intrante Iulio
et in conspectu dicte D. Conforte et testium predictorum diligenter
lecto et aperciy vulgarizato. Que quidem omnia supradicta et infrascripta
de voluntate pura et consensu D. Schyrelle mariti ipsius D. Conforte qui
presens erat promisit et vovit ipsa D. Conforta per se suosque heredes
et iuravit corporaliter ad sancta Dei evangelia nomine sacramenti perpe
tuo rata, grata et firma habere atque tenere omnique stipulacione
intervenient. cum obligacione omnium bonorum suorum mobilium et immo
bilium, presentium et futurorum et cetera per me notarium . . .
. . . omni cum ypothecarum et cuiuslibet alii mei iuris et actioni quod et quam
habebat vel habere ebat in omnibus rebus supradictis et supradictis omnibus
nullam iniuriam inferre seu ingratitudinem inferri consentire racione
minoris etatis - Nunquam quoque contra predicta vel aliquid predictorum facere
vel venire per se vel alium seu per interpositas personas, nec movere litem,

Originale. il sigillo manca, il documento è tagliato per mezzo.

controversiam vel aliquam questionem, ratione alicuius, dolo, ingenio live
causa, de iure vel de facto, nub pena dupli valoris eius de quo ex predictis
questio moveretur, ninus quinque solidi veronensium parvalorum, in singulis
huius instrumenti capitulis stipulata, que toties peti possit et valeat
cum effectu, quoties committetur in ipsam et ea soluta vel non, presens
nichilominus instrumentum in omnibus et per omnia semper stabilem
obtineat firmitatem: Actum cum omni meliramento et

1171 [illegible] Venezia. Bertrando Patriarca d'Aq[uileia] [illegible]
del Doge [illegible] la commissione fatta al Legato Apostolico
[illegible] circa il dimbio Veneti e da essere pronunciata
il papa Clemente VI Cod. [illegible] Contigrous occupati dai Veneti).
[illegible] IV Commemoriali p. 69.

33

Commissionem revocationi facte per D. Patriarcham Aquilegiensem de quadam com-
missione in Curia Romana impetrata.

In Christi nomine amen. Anno Nativitatis eiusdem 1344 ind. XII, die
[illegible] m. maii, Venetiis in ducali Palatio presentibus Ven.bus et [illegible]
D. Guillelmo Decano Aquil., Constantino et Gambino Canon. Aquil., Jacobo de Corne-
ria Cano. Tarvisino ac nob. viris D. Johanne et Gerardo de Cucanea, Ubaldo de
Ponte, Henrico de Pramperch militibus et aliis testibus ibi vocatis specialiter et
rogatis.
Rev.dus in Christo Pater et D.D. Bertrandus Dei gratia S. Sedis Aquilegensis Pa-
triarcha constitutus in ducali Palatio una cum excelso et Magn. D. D. Andrea Dandulo
Dei gra. Venetiarum, Dalmatie atque Chroatie Duce, Domino quarte partis
et dimidie totius Imperii Romanie per se suosque successores ac nomine
et vice Communis Venetiarum, Commissionis facte per SS. Patrem et Do-
minum D. Clementem Divina providentia Papam VI Rev.mo in Christo Patri
D. Adenario Divina miseratione titul S. Anastasie presb. Cardinali
ad supra scripta cum ipsum D. Patriarcham et reos. successores D. Decanum et Capitulum
Eccl. Aquil. nec non citationi et omnibus processibus vigore commissionis hu-
iusmodi habitis, spontea et ex certa scientia ac omni modo, iure et
forma, causa renunciavit et expresse, promittens per se et dictum nomine
predictum D. Ducem stipulanti et recipienti per se et nomine quo supra dicta
commissione, citatione et processibus vigore ipsius commissionis habitis

[illegible]

Originale. il sigillo manca, il documento è tagliato per mezzo.

ea ipsorum eligua, nullo unquam tempore uti, sed sibi dum vixerint
. ostinere et omnia et singula supradicta habere firma et grata ac
. rata illa seu ipsorum alicquid nullatenus facere vel venire. Rogavi-
. mus insuper rogasse Raynerium notarium infrascriptum ac Paulum q. Mag
Johannis de Matina Padr. civem notarium ut de requisitione predicta
facere debeant publica instrumenta.

Ego Raynerius de Cavagnis imp. auct. notarius de predictis Venet.
scribi, rogatus interfui et rogatus scripsi. ——

1344, 12 giugno. Cividale. Il Patriarca Bertrando
assolve un certo spergiuro

34

A.D. MCCC XLIV, ind. XII, die XII Junii, in civitate Austrie
in curia patriarchali, presentibus venerabili viro D. Gilberto Abbate
Monasterii Moseacensis Aquilegensis Diocesis, Francisco de Utino Canonico
Civitatensi, nobilibus militibus D. Philippo de Portis de Cantarte,
D. Hermanno de Carnea Utini commorante et Francisetto de Tolmino
fr. Ubertus

Cum D. Petrus presbiter de Ospario grandem Vicedai mebendarius in maiori
Ecclesia Civitatensi, nequam furore et animo ivatus eccl[esiast]ici in
sacerdotem quendam contra debitum fidelitatis et eum ipsum percussit
nec non de dicto sacerdote fecisset penitentiam iuxta fidem catholicam,
reverendus in Christo Pater et Dominus D. Bertrandus dei et apostolice
gratia Sancte Sedis Aquilegensis Patriarcha a dicto spergiuro et de aliis quibus
non recordatur usque ad diem presentem restituens ipsum sacramentis
et aliis officiis sancte Matris Ecclesie vigenario Sancte Crucis ipsum
presbiterum Petrum ut in talibus fieri consuevit cum omni auctoritate
sua qua fungitur in hac parte libere absolvit.

Ita

Regg. di Cividale. Arch. Civ. Udine.

Originale. il sigillo manca, il documento è tagliato per mezzo.

1345, 13 giugno. Soffumberga Provvisione del nob. Enrico di Soffumberga per difendersi dalle accuse d'aver uccisa la moglie e rapita e violata D. Gertrude di Caldaro. —

35

Per Lupo notaio di Gredig. Buch. mod. 16.

† D. 1345, ind. XIII, die Castro de Sorghinberch, in camera habitacionis D. Aynre, die XIII intrante iunio, presentibus presb. Martino Capellano in ecclesia de Campilio, D. Odolrico de Sorghinberch q. D. Johannis, Rodolpho q. D. Guargendi de Mels, Pellegrino filio D. Arthurici de Brazacho superiori, Guegruffio de Mels q. Vguroffi testibus et alijs.

Nobilis vir D. Aynre de Sorghinberch q. D. Heinrardi fecit, constituit et ordinavit suos veros nuncios, actores et excusatores legittimos Nobilem Nikolaum q. Guygolinum de Ungersbach et eius fratres Ulricum, Conradum et Fedrichum commorantes in Vttino et Bygolinum de Sorghinberch q. D. Johannis, Thonium q. Scheche commorantem in Sorghinberch et absentes tanquam presentes, Petrum q. D. Niclas et Leonardum q. D. Blanze commorantem in Sorghinberch, specialem et huic mandatum specte recipientem, ita quod non sit potior condicio alterius partis et id quod unus eorum inceperit alter mediare valeat et finire ad excusandum prefatum D. Aynre in termino seu terminis sibi dato vel dandis supra quibuscunque et presertim occasione mortis quondam D. Francische q. D. Bernardi de Vngersa uxoris

Originale il sigillo manca, il documento è tagliato per mezzo.

, rebati D. Agnes et capcione Gerdrudis de Lacuea et violacione
ipsius Gerdrudis, prout dicitur, coram Reverendo in Christo Patre et
D.D. Oberando Sancte Ledis Aquilegensis Patriarcha Dignissimo vel
coram D. Petro de Fuxo Mariscalcho, seu coram ~~coram officialibus~~
~~vel alio~~ Judice delegato loco mei seu coram quocumque alio judice
tam canonico quam civili, quod non potest premissis D. Agnese in
huiusmodi terminis peremptorie comparere in primitate gravatus
et quatenus alterius generis debitas excusationes faciendum et in
animam eius de calumpnia et veritate. Dicenda juramentum prestan-
dum et generaliter ad omnia alia et singula faciendum et exercendum
in hac parte, que ipsis excusationibus vel alteri eorum utilia et ne-
cessaria videbuntur et si mandatum exigitur speciale, promisit predictus
D. Agnes mihi Notario infrascripto stipulacionibus pro omnibus quorum
interest vel interesse poterit se firmum et ratum habere et observa-
re quicquid per dictos excusatores vel eorum alterum dictum ac factum
fuerit in premissis et quolibet premissorum tam in petendo quam in ha-
rendo sub juorum bonorum omnium ypotheca. ——

1341. 1. Aug. In camera [illegible] Ser Adriana Bertrando
[illegible] Dandolo [illegible] Dandolo fuit dat. [illegible]

Exemplum literarum D. Patriarche Aquileiensis.

Egregio et Magnifico Domino amico nostro karissimo D. Andree Dandulo Dei gratia Venetiarum, Dalmatie atque Chroatie Duci, quarto partis et dimidie totius Imperii Romanie, S. Sodj. Ego Egidius eadem gratia Patriarcha Aquileiensis salutem et sincere dilectionis affectum.

Vestre Magnitudinis literas gratanter recepimus et ambaxatam per eiusdem excellentie per nobis virum D. Marcum Dandulo nobis expositam intelleximus et recepimus ad contenta earum ipsi D. Marco respondimus et aliqua alia super eadem materia nobis dicimus, sicut ipse Dux. Magnificentie vestre plenius constabit, poterit enarrare.

Data in Cremitis intra Pinzanum die 1 Julii, XII indictione.

Exemplum ambaxate sive responsionis facte ambaxate facte D. Patriarche per D. Marcum Dandulo existente Venetiis.

Ambaxatam expositam prudenter et eloquenter per parte dicti Dom. Prothonotarium D. Marcum Dandulo ambaxatore dicti Domini D. Patriarche Aquileiensis per ipsum D. Patriarcham responderetur.

Primo quod benivolam salutationem D. Ducis et Communis Venetiarum cum omni jocunditate et amore recipit tanquam ab amicis et fratribus karissimis, cui grates multimodas referendo quod tam rebellem tam de justum et rapacem ambaxatorem ad ipsum D. Patriarcham mittere voluerunt.

Originale. il sigillo manca, il documento è tagliato per mezzo.

Secundo, quod Ambaxata continens quod subditi et homines Patriarchatus in-
fuerunt ad dampificationem et derobationem factam in territorio Latino-
rubij et aliis Terris et Locis Istrie, videlicet Zorzi de Stenberch, Scuda-
rio Marchie Istrie cum XX equitibus et gente alia, Gualterius et Patriarcha
de Portullis cum gente, Paludes de Vinon et Paludes de Vijago fuit et est
ipsi D. Patriarche valde mirabilis et nullo modo credere potest quod Marchio
huius Istrie fuerit tanta presumptionis quod predictis derobationi et
dampificationi interfuerint nec manum tenuerint quoquomodo. Nam ipse
, cum congregationem huiusmodi ne gentis esse in partibus Istrie, statim
preconizari fecit in castro Pulli et per alia loca Marchionatus Istrie
et precipi sub pena librarum CC. quod nullus auderet recipere vel tenere
in suis Cul. Agul. aliquid de preda vel derobatione predictis nec dare
victualia illi genti aut impendere quoquomodo auxilium et favorem prout nobis
fidelis vestri de Bullis per suas intimarunt litteras quas dicto D. Pa-
triarche dedit D. Marco Ambaxatori predicto. Et intelligens predictus Mar-
chio quod dicte gentes iterum redire debebant in Istria fecit rumpi
omnes passus excepto illo de Cernegrado quod rumpere noluit volens
dampnificare Guillelmum Pisetagro quod eum dampnificaverat et dero-
baverat homines Portullarum iuxta tenorem cedule contente in litteris
dicti Marchionis quam habet predictus D. Ambaxator et ultra hoc quia aliqui
de Portullis emerunt de dicta predicta contra proclamationem contra eos active
processit condemnando ad penam proclamatam omnes qui fuerunt culpabiles
in amendis de rebus vel et danda victualia dicte gentis et hinc debet Dux Dominicum

quod Guillelmus de Pirago qui fuit Doctor et auctor ad faciendum mala huiusmodi, Justore aliquo non indigebat quia fuit omnes accessus et introytus Istrie et Capitaneus fuit Comitatus per longum tempus et tempore fuit in lectu Ecc. Aquil. ipsamque infestavit et lesit toto posse, destruendo et Castrum Bagrolli quod est dicte Ecclesie Aquil. – Damnum dicen Marchio de mandato D. Patriarche obtulit se in omnibus Capitaneo Pata= rinis et Provisoribus missis in Istria per Duc. Dom. qui respondendo grosse dixerunt quod a Duc. Dom. habebant in commissum quod deberent favori= gare et defendere Terras Ecc. Aquil. sicut alias Terras Istrie prout dic= tus Marchio per suas litteras D. Patriarche intimavit, quas litteras dicte D. Patriarcha quia ille Gatterius est ammodo etatis antique quia decrepite et proinde de talibus non immisceatur, habet tamen filios malos qui moran= tur cum Domina de Castellone et possibile est quod interfuerint dicte derobacioni. Patriarcha de Portulis licet dicatur de Portulis non est inde sed est vagus et circumcursans undique ut male faciat, deque se ipsum habere possit iusticiam faceret. Aliosvero, Palader de Vipan et Palader de Vipago nunquam dicti D. Patriarcha nominari audivit nec unus ab aliquo subdito Ecclesie antedicte nec unquam fuerunt subditi dicte Ecclesie, de quibus ipse D. Patriarcha nichil quare habet. De Johanne vero de Strenberch non potest. reddere D. Patriarcha ipsum Johannem nec gentem suam interfuisse et proinde ita reperitur. Nam ipse D. Patriarcha inquisitori mandavit diligenter super his et invenit et fama publica est quod dictus Johannes non interfuit nec gentes sue nec ratione aliqua interfuisse cum inter Wolfardum

Originale. il sigillo manca, il documento è tagliato per mezzo.

fratrem dicti Johannis fuerunt et nunc sunt inter ipsum Johannem et P.
Schager inimicitie capitales sicut est omnibus manifestum. Verum
tamen ipse D. Patriarcha ultra diligenter inquirit facit et mittat per Mo-
dicum hus et inuenerit ipsum vel dictum Johannem aut aliquem
alium rebellionum morum culpabilem, retinere faciat eosdem per eos et nihi-
lominus ipse similiter teneat quod ader alijs in exemplum et gratum erit
Dno. Domino, rumorem cum ad diligentiam intendit ibi propterea obseruare.
Ipse vero Iudex respondit dicto D. Patriarcha quod non temptatorum quod
quod iandiu misisset dictum Iudicatum quod factum est et misit Aquile-
giam pro assensu Capitali dni Aquilegensis sed non inuenti sunt omnes
dicte Ecclesie residentes nisi duo, quia Decanus se absentauerat propter
aeris formidines et ibi non potuit habere capitulum nec etiam est
in loco ut possit vocari dictum Capitulum nec etiam potest recedere
nec se absentare ab obsidione Castri Pinzani quam ad se absentandi
multa prepsent toti Patrie pericula intolerabilia imminere sicut
per litteras suas prefatus D. Dnus clarius intimauit, tamen in Festo B.
Hermacore proximo, Decanus et Canonici in Aquilegia conuenient propter
festum et tunc habebit conspectum dicti Capituli et Iudicatum una
cum consensu celeriter transmittet.

1344, 9 luglio. Presso Pinerolo. Nob. Valperto di Spilimbergo investe i Nobili d'Arkey della Villa di Godia.

Supertino Notajo q. Ser Tomaso di Spilimbergo. Arch. Spilimbergo in Damario.

A D. MCCCXLIV, ind. XII, die VII intrante Julio, per presentes D. Nonbaldo q. D. Ludovici de Caorgano nunc Spilimbergi habitante, Nicollo dicto Priviby q. D. Ottaffi de Regonia, Ser Reynaldo q. D.... de Toppo, Leonardo Rhenini de Spilimbergo et Comunio generali D. Stephani q. D. Henrici de Spilimbergo et aliis plurib. fidelib. &c.

Benedictus q. D. Bargani de Arkey sicut procurator D. Nicolussii q. D. Desiderati antiquioris et Jacobi Thomasi q. Andree D. Petri de Arkey pront patet q. eorum procuratorio facto manu Nicolussii notarii q. D. Truffolini de Arkey sub eodem millesimo, indictione et die quinto intrante. Filio a me infrascripto Notario visis et lectis, plenius comparuit coram Nobili et potenti viro D. Walterspertoldo q. Nobilis D. Bartholomei de Spilimbergo, petens sibi fieri investituram pheudi Ville de Godia cum omnib. mansis et eius pertinenciis excepto quod de uno manso, cuius Ville proprietatem et tenutam ipse et sui predecessores habuerunt, tenuerant et possiderunt a q. D. Bartholomeo de Spilimbergo et a predecessoribus huius cuius feudi et de gallis pheudi ut ipse asserebat. Cui D. Walterspertoldo cupiens per fidelem sui bombacini et ipsum investivit dicti pheudi et huic dicti Benedicti sicut procuratoris D. Nicolussii iuravit obedientiam (ac) fidelitatis vassallorum ipsi D. Walterspertoldo et fratribus eius et eorum dominis ut in talis negotio moris est et licentiam petunt ore Notarium de confectione instrumenti etc. Actum in contiguis Pinerani in apotheca D. Conradi de Canis Burgani

Originale. il sigillo manca, il documento è tagliato per mezzo.

1344, 10 luglio. Cormons. Nob. Andrea di Flojana procuratore dei signori di Flojana nomina altro procuratore per ricevere l'investitura dei beni feudali dei signori di Spilimbergo —

Pergam. orig. nel Museo Civ. di Udine

In Christi nomine amen. Anno natiuitatis eiusdem M CCC XL IIII, ind. XII, die X intrante mense Julii, in castro de Cormono, presentibus Domino Bucino, Odolrico dicto Sacher, Marquardo dicto Wispasio fratribus filijs q. D. Jacobi militis de Cormono, Hermanno de Werenstain, Nicolao seruitore heredum dicti D. Jacobi, Jacobo q. Caruli de Torgiano et alijs testibus ad hec vocatis et rogatis.

Nobilis vir D. Andreas filius q. nobilis militis D. Maynardi de Flojana tanquam procurator nobilis viri D. Maynardi de Flojana, Hoyzpurch maioris et administratoris actorum de Flojana ut patet quodam publico instrumento manu Matthie notarii de Cormono sub anno domini M CCC XXXVII, ind. IV, die XX mensis nouembris, visto audito lecto a me notario coram dictis testibus diligenter examinato, fecit constituit et ordinauit procuratorem et discretum virum D. Jangel de Zeran habitatorem Cormonij presentem et hoc mandatum sponte suscipientem suum certum nuncium actorem factorem et procuratorem ygitur ipsum et quemlibet in ista parte melius ac utilius esse potest et debet, ad faciendum se investiri et ad recipiendum feudum et feuda a nobilibus viris Dominis Gualterpertoldo et Henrico fratribus Dominis de Spilimbergo loco et vice dominorum dicti D. Andree et fratris domini de Flojana et ad iurandum et fidelitatem prestandum

Pergamena grossa, scrittura lunga in una mezza facciata.
Originale. Il sigillo manca, il documento è tagliato per mezzo.

ipsi Domino in animam ipsius D. Andree promittit qui
liber vasallus facere tenetur Domino suo et debet et de
omnia et singula facienda et exercenda que ipsum facere
possit et debeat et jurisdictionem interponit. Promittens manuali
fide et nomine juramenti prestiti super dicta de firmum ratum et gratum habere et tenere quicquid
per eundem procuratorem suum actum et procuratum fuerit
in predictis et circa predicta tam in petendo quam in firmando
sub ypotheca omnium bonorum suorum mobilium et im-
mobilium, presentium et futurorum, in judicio et extra, tenere
judicatum, cum omnibus clausulis opportunis.

Ego Petrus dictus Hermacora de Aquileia imperiali
auctoritate notarius omnibus interfui et rogatus scripsi.

1344. 20 Ottobre. Cividale. Allegro per dotazione e morgengabio fatto a Riccarda figlia di Domenico Schiamitone di Trieste sposata a Francesco di Castelvenero abitante in Cividale.

39

A. D. MCCC XLIIII. ind. XII. die XII exeunte Octubri, in Civitate in burgo ponte, in domo infrascripti Francisculli q. d. Jacobi de Castrovenerij, presentibus Philippo q. d. Ugonis de Civitate, Bartullo de Civitate q. Johannis de Florentia, Ghidono filio Francisci q. d. Bartholomei de Civitate, m.° Stephano pictore de Tergesto, m.° Petro calisfice patrico intrascripto d. Ryzarde de Tergesto et alij

Franciscus de dicto burgo q. d. Jacobi de Castrovenerij promisit stetit et vadiavit dare domine Ryzarde uxori sue filie magistri Dominici Sclamitorij de Tergesto iure dotis suarum ad faciendum omnimodum suam voluntatem quingue soldos grossorum secundum ius et consuetudinem terre Forijulii actenus observatam. Item promisit stetit et vadiavit dare eidem d. Ryzarde iure morgingadi XX soldos grossorum venetorum ad faciendum etc. secundum ius et consuetudinem morgingadi in Forijulii hactenus observatam etc. Pro quibus omnibus etc. d. Philippus per se suosque heredes cum obligatione omnium bonorum extitit fideiussor etc, promittens fidem etc.

Dal protocollo di Landucio notajo di Cividale. Arch. Not. Udine

Originale il sigillo manca, il documento è tagliato per mezzo.

1344, 11 novembre - Faedis. Affittanza di Ronchi, casa e campo in Faedis.

Pre Lupo not.o di Faedis ex Arch. not. di Udine.

In. D. 1344, ind XII, in Fagedy in platea ante domum D. Nicolai q. D. Bertolde, XI die intrante novembri, presentibus Domino presbitero Stephano de Pulzinicho, Gregorio de Sorphinberch nunc capellanis in Eccl. S. Marie de Fagedy, D. Guarnerio de Cucanea q. D. Adalgreti, Nicolusio pellipario commorante in Fagedy filio Galiane, Gumperto q. M.ri Rodolphini testibus et aliis.

Ingalgretus dictus Mattarel commorans in Fagedy filius olim D. Bertoldi per se suosque heredes dedit et locavit ad rectam socidam Pretо de Fagedy suisque heredibus aut cui comiserit ius suum, omnes suos Ronchos quos habet in pertinencij de Fagedy cum una silva prope predictos Ronchos cum campo quondam Michelut, hac pacto inter predictos Ingalgretum dictum Mattarel et Pretum predictum habito et firmato, quod dictus Pretus Ronchos predictos bij in annum zappare teneatur et silvam custodire bona fide veluti esse suam et vinum et poma que percipientur de supra predictos Ronchos medietas sit unius alia medietas alterius, bladum vero et legumina sint et esse debeant supradicti Preti, per ante partem de campo vero quicquid percipietur et totum bladum quod percipietur de terra aratoria tam de Ronchis quam de campo sive bladum sive vinum medietas sit unius et medietas alterius et quod dictus Pretus si vellet vendere partem suam vini teneatur vendere dicto Ingalgreto tam vinum

Originale. il sigillo manca, il documento è tagliato per mezzo.

de Ranchij quam de campo sicut communiter vendetur vinum
plani de villa de Fagedij et si vellet dictus Pretus suam
partem vini vellet ponere in sua cauipa teneatur seruare usque
ad diem circumcisionis subsequentis meliorem proximam futurum
et si illo die dictus Ingalpretus nollet emere, sibi vendere teneatur
tur et si non emeret dictus Pretus possit exinde in antea quam vo
luntatem facere teneatur et si Ingalpretus accomodaret ipso
Preto sementem, quum fient partes teneatur accipere sementem
mutuatam per aute partem, residuum ut dictum est superius,
inter ipsos condividatur, promittentes inter se hinc inde prescripta
obseruare cum obligatione bonorum suorum: Carta cum omni
melioramento. —

Anno 1344 die prima decembris in Vilalta in camera d. Vicedomini
q. D. Federici dicti Loj, presentibus Martino dicto Blanco de Mazzorco,
Vidaco Matthie de Valuda, Blasio Clarasole de Mazzorco testibus
et aliis.

D. Simon et Vicedominus q. d. Odorlici Magnardus q. Mendrugerii de Vilalta
intendunt vendere totum eorum jus eum de Castro et loco de Orzinego, deni-
calia eorum sita Orzinegum et bona que habent in villa de Orzinego
et eius pertinenciis, fecerunt constituerunt et ordinaverunt ibidem
per se Revennardum dictum Bolgarinum q. Dionisij de Orzinego pre-
sentem et hoc mandatum suscipientem et Garsiam de Fozanca absentem
bonum jus procuratores comunes certos nuncios et procuratores legitimos ad offerendum
et [illegible] d. Fruttuosi filio q. Dionisij de Vilalta si omnes vendi dicta
eorum bona quia sibi dare et vendere volunt isto precio et pro minori
precio isti precii antequam alicui alteri persone et quolibet ad diem XV immu-
diatis sequentibus post presentationem predictam eis de intencione sua faciat
responsionem si emere velit aut non quia intendunt vendere dicta bona
et facere eorum voluntatem et promiserunt dicti constituentes habere ratum
et firmum totum et quidquid per dictos eorum procuratores actum et dictum
fuerit in predictis et circa predicta tam pendendo quam lucrando
dictisque procuratoribus ab omni onere relevare cum obligatione
omnium suorum bonorum et ypotece. —

registemijar, vierzehen tag in oem manod december.
Originale il sigillo manca, il documento è tagliato per mezzo.

1344 12 Decembre. Gorizia? Mainardo Conte di Gorizia dà in pegno a Lovaglio di Cormons, a Engelberto e a Zanino, sette mansi a Dietendorf per 90 marche.

1344

42

Wir graf Mainhart ze Görcz und Tyrol voyt der gotshewser Aglai Triend und Brichsen vergehen für uns und unsern liben brüder graven Heinrich und tün chunt allen den die disen brief ansehent hörent oder lesent, daz wir gelten süln unsern getrewen von Cremoun dem Schrullen dreizzich march, Engilbrehten dreizzich march und Cunratten czehen march, des alles wirt sibenzich march schilling, dar umb wir in iegleichem umb seinen tail versaczt haben in unserm dorfe ze Dietendorf auf dem Chorst siben hüben, auf der einen hüben siczet Stephan, auf der andern Cusman, auf der dritten Stanco, auf der vierden huben siczet Iwan, auf der fünften Mathia, auf der sechsten siczet Martin und auf der sibenden hüben siczet der pfaffe, also daz si dieselben hüben mit allen rehten inne haben, nüczen und niezzen süln alle die weil und zeit, und wir sew der sibenzich march nicht gar und ganzlich gewert haben und süln wir sew und ir erben daran schirmen und vertreten vor aller ansprach nach landes reht und swanne wir, unser vorgenanter brüder, unser erben oder nachchomen sew oder ir erben ermänen mit der vorgeschriben losang sibenzich march schilling sogetaner münz, die in unserer grafschaft gib und gäbist, iserichleich ie vor sand Georien tag oder vierzehen tag hinnach, so sint uns die selben hüben leidichleich her wider vervallen mit allen rehten an allen ehrieg und widerred. Des ist diser brief urchund mit unserm anhangender insigel versigelt, gegeben ze Görcz do man zalte von Christus geburt dreuzehenhundert jar, darnach in dem vier und vierzigistem jar, vierzehen tag in dem manod december.

Originale il sigillo manca, il documento è tagliato per mezzo.

1344, 20 decembre Colloredo Sig.rjum Gio Pietro q. D. Rainaldo di Mels vende per 300 marche d'denari aquilejesi, un mezo di Zuzemins. e pertinente di realtà ad uso della corte al nob. Barone q. D. Guglielmo di Collored, la sua parte del Castello di Mels, con done cappella ganitro ecc, riserva usus e proprietà sibi durante.

Dal Cravello Compulsi di Prodolone tra ghiate del nobile Pietro q. Henrij Arch. Not. Cod.

In Christi nomine amen. Anno domini M.CCC.XLIIII, ind. XII, die XX mensis decembris, presentibus discretis viris dominis presbiteris Francisco Cividatensi et Francisco de Rogonea capellanis in Colloredo, nobili viro D. Jacobo dicto Plebano de Oppio habitante in Colloredo, nobilibus viris dominis Nicolao, Guielmo et Pagano fratribus q. D. Altanini dicti Coli, Leonardo dicto Trini q. Nicolai Savii de Mels testibus ad hec et aliis specialiter vocatis et rogatis.

Nobilis vir D. Johannes Petrus q. D. Rainaldi dicti Nucii de Mels per se heredes suos precio trecentarum marcharum denariorum aquilejensis monete et unius mansi siti in villa de Zuzemsio ultra Tulmentum rectum per Venutum dicte ville ac etiam sex marcharum de redditu ad usum curie secundum ius et consuetudinem Terre Forijulii sitarum in villa de Blesano et Romano et de Mels, rectorum per Rigottum et per Bozam, per Gabrielem et per Jacobum Virat in Romano, in Blesano rectorum per Tornium et Sabadinum et per Sabadinum et Cubetum, in Mels per Nodum, quod totum precium et integrum contentus fuit ac manifestus fuit se habuisse ac integre recepisse a nobili viro D. Bernardo q. D. Guielmi de Colored, renuncians exceptioni ... sibi non dati

non recepti non numerati et dare assignati dicti precii et
reddity dictorum manserum tempore huius contractus et omni
legum et iuris auxilio tam canonico quam civili, omnique
alio modo iure exceptioni, actioni, defensioni et rei dicti compe-
tenti vel competituræ, cum quibus vel eorum aliquod posset
de predictis et infrascriptis omnibus aliqualiter defendere
vel tueri, iure proprio dedit, vendidit, tradidit, cessit, contulit
et assignavit eidem D. Bernardo ementi et recipienti pro
se hoque haredes vel cui dare voluerit infrascripta bona,
videlicet, totam suam partem Castri de Nely et totam suam
partem tam in masculorum quam in femininarum de masnata
quam habet vel habere videtur in eisdem pertinentiis de Nely
cum omnibus eorum bonis tam mobilibus quam immobilibus
cum palaciis, turribus, burgis, domibus, sedimnibus, domicilibus,
curiis cultis et incultis, garitis, advocatiis, venationibus, vivia-
riis, ripis, fossatis, aquis et aquarum decursibus atque
cum omnibus et singulis que dicta bona habent supra se,
super seu infra se, in integrum a celo usque ad abissum, cum in-
gressibus et egressibus suis usque ad vias publicas, omnique iure
et actione, usu, seu requisitione reali et personali, utili et
directa, tacita et expressa, servitute, dominio, honore et utilitate

ibi ex dicty bonis vel pro ipsis modo aliquo spectant vel spectarent de iure vel de facto, ad habendum tenendum possidendum dandum donandum vendendum obligandum permutandum locandum alienandum, pro anima et corpore iudicandum et quidquid dicto emptori suisque heredibus vel cui dare[illegible] perpetuo faciendum sine omni contradictione et impedimento dicti venditoris, suorum heredum vel alicuius alterius persone.

Et si dicta pars Castri et bona predicta omnia nominata plus precio et reditu nominatis valerent, illud plus totum dicto venditori per se suisque heredibus eidem emptori recipienti et sibi pro se suisque heredibus et cui eis suum dederit, nomine donationis inrevocabilis, que dicitur inter vivum et non causa mortis, pure et simpliciter donavit, que nulla ingratitudine, contrarietate vel causa ullo tempore possit revocari. De quibus quidem bonis ingredictis dictus venditor se pro dicti emptoris precario nomine possidere constituit, donec ipsorum corporalem acceperit possessionem, quam accipiendi et retinendi licentiam omnimodam ei contulit atque dedit deinceps. Huius quidem pacti et condicionibus habitis et firmatis inter Dominos predictos Johannem Petrum et Bernardum, quod dictus D. Johannes Petrus habere debet et debeat, possidere,

tenere, gaudere dictam partem Castri de Nely cum suprad[ict]is
territorijs, possessionibus ac magnatis ac etiam suprad[ict]is iuribus
marchis de redditu dummodo vixerint in hoc seculo et man-
sum predictum situm in villa de Zuzenichio possit et debeat
vendere et largiri atque pro anima et corpore iudicare de vendo
ad voluntatem et licentia dict[i] D. Bernardi et sine contradictione eius-
dem eorumque heredum et cuiuscunque persone et post
mortem sive decessum dict[i] D. Johannis Petri suprad[ict]am
partem Castri de Nely cum territorijs predictis, possessionibus
ac magnatis ipsi D. Bernardo vel suis heredibus vel cui eius
suum darent reservantes et in eius tenuta et possessione
permanere debeant sine omni impedimento et contradictione eius-
dem persone. Promittentes quoque suprad[ict]i Domini Johannes
Petrus et Bernardus ac etiam corporaliter iurantes ad sancta
dei evangelia tactis sacris scripturis alter alterius dict[i] iuribus
per se suosque heredes cum obligatione bonorum
omnium utriusque partis mobilium et immobilium, pre-
sentium et futurorum et refectione damnorum omnium et
expensarum ac interesse litis et extra credendo de damnis et
expensis large verbo utriusque partis eorumque heredum
sine iuramento vel alia probatione legitima dictam venditionem,
traditionem pacta et concordia ac omnia et singula in hoc

instrumento contenta perpetuo firma, rata atque grata habere et
tenere et non contrafacere vel venire aliqua ratione, dolo, fraude,
ingenio, de iure vel de facto, sub pena dupli, de qua pena aliquam
partium contrafecerit minus quinque Solidi veronensium parvulo-
rum per singulos capitulos stipulata et promissa, que pena cum
effectu toties peti possit et exigi cum effectu quotiens in eadem
contrafactum fuerit. Et pena dicta D. Johannes Petrus promisit
et promisit per se suosque heredes ipsi D. Bernardo et eius he-
redibus supradicta bona vendita in iure defendere, manute-
nere, varentare ac in Solidum disbrigare sub obligatione et pena
predicta, et que vero pena soluta vel non, presens instrumen-
tum, pactum et conventum et omnia et singula contenta
in eo nichilominus firmum perpetuum obtineant plenum robur.
Fuitque assignatum per ipsos contrahentes nuncium et dictum D. Jo-
cobum predictum vestris pro quolibet ipsorum contrahentium in
tenutam et possessionem induere corporalem secundum pacta
inter eos habita.

Actum in Colureto in palacio D. Bernardi emptoris.

Et ego Daniel q. Negotti de Tarvisio qui nunc habito in Melf, auctori-
tate imperiali notarius publicus, omnibus predictis interfui et
rogatus scripsi.

[illegible] Anno 1345, ind. 13,

die 6 intrante januarii in Civitate in domo D. Philippum de la Turre
Preposite Eccl. S. Marie Majoris Civitatensis presentibus Alberto Ferro
[illegible] Communitate Civitate, Dominico not. de Civitate, Fogaciario
D. Jacobi de Carraria etc. et aliis ad hec vocatis et rogatis.

Cum dicti D. Philippus Preceptor prompte, convenienter et debite more
paliter ad S. Dei evangelia nomine Sacramenti D. Jacobo de Carraria Canon.
ce Ecc. Civitatensis deputandi et recipiendi vice et nomine Rev.di in Christo
Patris et D.D. Bertrandi divina gratia S. Sedis Aquil. Legatis dignissimi
Patriarche et prefati D. Patriarche quod juentus florenos librarum
datos et solutos per DD. Jacobinum de Bonacia et Franciscum de Ultris Canonicos Eccl. Civitatensis
his sex pecuniam que offendebat ad summam dictorum juentorum flo-
renorum auxi per se vel per interpositam personam non debit regre
cuiquabit Johanni Furlano de Castilato regente dicta D. Philippi
donec non erit dictus Johannes Furlanus concors cum dicto Rev.do D. Patriarcha
vel alia persona recipienti vice et nomine dicti Johannis Furlani,
nec alii homines et persone quocumque nomine existentes contrarius
et eorum dicti D. Patriarche ac Ecclesie Aquilegatis. ——

[illegible]

Sexto.

[illegible] Sexto [illegible]

Lxd., 2-15', in q. x de xvii ianuarii [illegible]

tij (ch Abbatia Sanctorij), presentibus Ser Anthonio de la Fratina, Lombardo de Brixina, Christoforo de Florencia, comuneto campsore etalij. ex Sorandis de una manetta, Bugiardis de una manetta presentium, Andrea Madiri de una et Daniel et Dominicus fratres q. Dixi de Bagnarola de tribus manetis, fecerunt securitatem in manibus Ven. d. Ludovici Abbatis Sanctorij, quod Petrus Lucie de Bagnarola a carnisprivio usque ad festum Sancti Johannis non habebit a Ligudo comertum malo animo illis qui fuerunt ad capiendum eum nec servientibus nec alicui alteri pro ipsa causa. Et si contrafecerit [illegible] antea ipsum capere et Domino Abbati presentare ad dicta pena qua supra exigere quotiens contrafactum fuerit.

comertum

Item eo die, loco et testibus. Predicto Petrino Lucie [illegible] et [illegible] fuit tactis scriptis sub pena unius pedis et manus; sed nunquam erit contra nec eius familiares sive servitores ac Ambasciatore et si fecerit aliquam truffam contra honorem Abbatis, prohibebit vel Domino indicabit.

1515 [illegible] Sixto [illegible] un'atto pervenuto dal
[illegible] all'Abbazia di Santo e [illegible]

46

[illegible] di Santo [illegible]

Anno Natiuitatis Domini 1345, ind. XIII die XIX februarij in
camera dicti Abbatis Sacristie presentibus Se Nicolao et Angelo
Jacobi Fratribus de La Fratina, Lombardi, Riccardi, Grigorio filio Ser Squa-
ri, Nunczio et [illegible] aliis

Jacobus Pizigonus cum novitate iuramenti et manuum et pedum propria
in manibus Ven.di D. Ludovici dei gratia Abbatis Sacristie et Ven.is Fratrum
ibi perpetuorum de mandato nobis facta licentia dicti D. Abbatis sed
dictam tamen sui [illegible] laborare et tangere ipsa legalia
et menimi qui eum ipsorum offendere et hoc pro ea monachij in quibus
offendit per verbationem [illegible] et obligauit pedem et manum ex
posse ubique locorum tamquam pro afflicta capi fine alicuius
li nuncio
[illegible] etc cum omni meliramento [illegible]

1215 · 8 ... Locazione di botteghe poste nella Cappella della Madonna
data a Pietro d'Arezzo di fiorino dal pate Bertrando.

Die XVIIIo mensis maii [illegible] Archidiaconi civis Johannolo q.m d.
[illegible] Cives mediolanenses, Arnoldinus Bardini de Trecurdo Albertus Arezzo
[illegible] q.m Guarnerio de Bonbrono martino q.m Johannis de Adglaldi de Bayona
et Guillelmo q.m Petri Guiffredi Rectoli de S. Paulo testibus ad hoc vocat.
[illegible] vocati et rogati. Cum predictus Comitat Ecclesie Aggeti Ecclesiarum de
guerra incaserint male modo fidelitat et subditos ejusdem Ecclesie capiendo
et obiam occidendo. nec non Fabricam Forojulii inhumaniter depopulando
incendiis et rapinis Asse in X. Later et 8.8 Bestij dei gratia Sce Ecclesie
Aquil. Patria volens viris Comitibus rebellibus [illegible] posse ejus
Aquil Ecclesiam et Fabricam ad fidelitat et Comitis dispendium et oppressionem
subditos defendere quamplures habebat de potentes ad numerum de predicte Ecclesie stipendium evocavit cum magna gentis armigere Comitibus eis
cum ejus posset dictam suam Ecclesiam et Fabricam a predictorum Rectorum
tumultu et vastitate manibus liberare. et cum ad hoc et tanta onera
expen arcium supportanda redditus possessiones memorate Ecclesie sufficere non videbat
nec bene potuerat absque pecuniarum inquisitione mitt ad subsidium denegat de
hoc ac redditibus et proventibus predicte Ecclesie vendendis et locandi. dilectos
dicti B. Patris sui et successorum suorum ac Aggeti Ecclesie nomine omnia
memora bona et tenimenta Castaldie sua medietate ad ejusdem B. Fabbiani
et Aquil. Ecclesiam pertantia locavit, tradidit et concessit Arezzo vino Petro
de Bavandis de Florentia Comitatus sui pro se et suis heredibus ac nomine et
vice Jacobi dicti Saraveli de Florentia recipienti a festo S. Egidij proximo pre-
senti usque ad sex annos proximos et completos. ita quod Aqua debeamus
memoratam boariam et tenimenta incidere, vendere et de ipsis facere valeat
suam omnimodam voluntatem durante spacio hujusmodi rex annotatum ...

1459 xxx Novembr. [illegible] ad Patriarchatum ducat. d'Austria.

Propter diuersa concordanda [illegible] dicta d'Austria.

Infrascripta sunt verba locuta tractata inter Rev. D. Marzuardum Dei gratia S. Sedis Apost. Patham et nobilem militem Saigar Capitaneum Cormonds prout capitulatim infrascripta continetur.

Primo quod sit bona et firma unio seu liga inter Ipsum D. Patriarcham Sereniss. ex parte una ab illustri D.D. Duce Austrie ejusque successores ex parte altera ad defensionem contra quascumque personas D. Papam et D. Imperatorem quorumcumque mandatis aut parentelam.

Item quod ista liga sit acceptata per partes quod durare debeat usque ad sex annos inchoandos in festo S. martini proxime venturo. et dicto D. Patre infrascripto decedente quod Dux. averlat nihilominus ipsa unio usque ad dictum tempus in suo vigore debeat remanere. hoc etiam adjecto quod si guerra aliqua inchoetur cum aliquibus personis et eadem non concordetur hoc medio dicto tempore quod unio seu liga huiusmodi usque ad pacificationem guerre et pacis facte debeat durare.

Item quod omnia et singula superius scripta verbis quocumque alia obligatoria inter partes predictas usque ad dictum tempus stare debeant sicut nunc sunt et aliquid pars in ea possessione in qua nunc est pacifice et quiete. Non tamen quod per hanc unionem seu per carcerum dicti tempus pactibus predictis seu jurium juribus aliquam prejudicium generetur.

Item quod in casu quo per nos et D.D Duces Austrie recuperentur castra Tergesti quod jura ecclesie Aquil. et ecclesie Tergestine suffraganee dicti D. Patris sint salva et in nullo debeant prejudicare

Item quod liga seu unio habita cum Comitibus Gardie per D. Ludovicum Patriarcham Capitulum Aquil et Fabrum Forijulii dicto Comiti revocetur in suo robore per Capitulum et Fabrum

Item quod Capitula Rejormodi formam congruentem cum conventionibus, obligationibus et declarationibus apparituris in casu quo dicta liga acceptetur accipere debeant et firmari solempniter in loco ubi quo partes congruenti in quo D. Patria et DD. Duces Austrie cum ipsorum consiliis D. Patriarcha convenerit

super quibus omnibus requirendo sacri consilia, deliberationes et voluntates fidelium dicti D. Patris N.N. etc.

[illegible]

[illegible]

Anno p[rae]dicto[rum] Dom[in]i M CCC XL VI, ind. XIII, die IIII julij. In camera
in p[rae]sencia D. A. Abbatis subscripti, p[rae]sentibus ibi Anthonio de la Fratina,
Zoane de Regio, Leonardo de Guerario, Andrea Corraporto de Naregnano
Nicoleto notario de Padua et alijs. Ibi vocatis fuerunt Ven. vir. D.
Frate Ludovico de Segnaria Abbate subscripto ex una parte et Ma-
gistro Nicolao et Symone fratribus ex altera videlicet quod predicti
fratres Laurentius filius quond[am] Thomasini, Tatterius et Grisorius in
vita dicti Dom[in]i Abbatis placendo tamen partibus determinare cum
ipso Dño Abbate cum hijs pactis, quod predicti territoria tenere debeant
continue in curia dicti D. Abbatis vel in eius servicio unum equum uto
quolibet a XL. solid. grossorum et ipsi armis bene muniti
et e converso dictus D. Abbas iuvare et promittit unicuique dicto
rum territoriorum dare annuatim nomine salarii octo staria fru
menti, tot vini, tot fabe, totidem urceos vini ad mensuram cum qua
accipitur vinum dictis octo galinas et duos sparulos et XL ova, una
et semel dandum et ferrum pro equis et equabus territoriorum et robam
unam sexticie familiari nec non domum et hortum unum huius villa
velint tenere in Scanto vell in Mura nec non unum domicale quilibet
dictorum salvando salarium totum quod sit licitum. Quo pacto contrac
tibus et predictis Tatio et Grisorio per nomen et fidem promiserunt
in manibus dicti D. Abbatis bona fide servire. —

1345, 24 nov. Udine. Custodia della Torre di Muglia.

A. D. 1345, die 24 novembris, presentibus nobilibus viris DD. Friderico de Savorgnano, Gerardo de Cucanea, Hermano de Capnea militibus et Vecelino de Justinopoli testibus et alijs. Rev.^{dus} in Christo Pater et D. D. Bertrandus Patriarcha Aquilejensis custodiam Turris Aquilejensis Ecclesie ~~fecit~~ site in Muglia, quam alias tenebat Firmanus de Muglia ab eadem Ecclesia, committit Albino et Tolte de Muglia usque ad proximum festum S. Thome, mandans eidem quod faciant in dicto festo, quod Potestas et Commune mittant duos quatuor de bonis hominibus de Muglia cum pleno mandato ad recipiendum ab ipso D. Patriarcha custodiam dicte Turris. Actum Utini in Palatio Patriarchali

Dalle note di Gubertino da Novate Cancell. Patr.le nell'Archiv. Not. Udine.

Tratto dal D.r Joppi nell'Archeografo Triest. 1877 Vol 5.

1445 in Decembre Udine Liber quartus copie [illegible]

[illegible] Cap. di Trigesimo Cap. de nativitate [illegible]

Del [illegible]

In Christi nomine Amen. Per hoc presens publicum instrumentum notum sit et

Dat. ind. XIIIIta penultima mensis decembris presentis notum sit et

D. Gerardo de Cucanea, Bonesio Cometi Dien. et Valentin. dicto [illegible]

Arnaldo Agnelini de Orgelis dicto. Catruencis et Johanne de

Pedruno fratribus infrascripti D. Patriarche testibus ad hec

specialiter vocatis et rogatis.

Reverendus in Christo Pater et D. D. Bertrandus Dei gratia S. Sedis

Aquileiensis Patriarcha rogatus et requisitus ut dicebat per Jo-

hannem Longum de Cadubrio quod vellet concedere ut mercatores

de Venecijs possent emere et recipere de montibus eius arbores

navium et alia ligramina grossa, eiusque supplicationibus inclinatus

statuit quod omnibus mercatoribus de Venecijs concedebat et

licentiam tribuebat quod in montibus ipsius D. Patriarche

de Carnea, de Mottio, de Sclusa et partibus illis possent libere

emere arbores navium et alia quecumque ligramina grossa et

illas ac illa extrahere per suum territorium et Venetias condu-

cere libere et secure non obstante inhibitione aliqua super hoc

per ipsum D. Patriarcham alibi facta.

Actum Utini in Patriarchali Palatio in secreta Cameram cubiculariam

dicti D. Patriarche.

1346. 14 genaio. Atto
no sup. Giovanni ed
Odorico fratelli del fu Dn.
Vorlico di Arcano inf.
vendono a Nicolao detto
Florumanto di Arcano sup. un campo
in Arcano inf.

Giovanni
Per Gio. di Pordenone not.

Copia del sec. XVII.

57

In Christi Nomine Amen. Anno Domini 1346. Ind. 14. Die 14.
intrante Januario. Presentibus Stephano q.m Nicolai de
Tricano Superiori, Jacobo q.m Joannis de Aimis, Jacobo
Bracutino de Tricano superiori, Jacobo q.m Conradi de
Rodeglano, et mei Jo. Not. infrascripti testibus et aliis
pluribus.

Joannes et Odoricus fratres et filij q.m Dni Vorlij de Tricano inferiori
presbyteri et fratres suum marchas et quadragesimas [illegible] Tricani
inferioris unus ad alium, quas ad Florumanto dicto sotto de
Tricano Superiori vendiderunt de quibus ab eo vocaverunt sibi bene esse et integre satisfacti et exceptioni
non numerate quantitatis pecunie et sibi non habite
tempore istius Contractus, nec spei future numerationis
et omni juri legum et decretorum et omni ratione tam ecclesiastica quam civili cum qua se aliquatenus contra datum
et venditionem, aut: venditionem instrumenti defendere
vel tueri se posset, facto renuntiaverunt, fecerunt
dicti Joannes et Odoricus datum et venditionem atque
traditionem pro se suosq. heredes eidem Florumanto
recipienti, et ementi pro se et suis heredibus jure
proprio in perpetuum de uno campo arativo sito
in Tricano inferi in loco qui dicitur Castilivi. Cujus
Campi hi sunt confines: ab uno latere versus Sept.
fontinem possidet Bajerini de Tricano inferiori
alio latere versus meridiem possidet Nonellus de eodem
loco, a tertia parte versus orientem est via publica
a quarta parte versus occidentem sunt pecia Tricani
inferioris et alij si qui versus essent confines, et
taliter dicti fratres scilicet Joannes et Odoricus fecerunt
datum et venditionem eidem Florumanto de dicto campo
nominato, et idem Florumant et sui heredes amodo
semper habeant teneat atque possideat dictum Cam-
pum cum omni suo introitu exitu et accessu finibus
et terminis, et cum omnibus suis juribus et actionibus

vocabitur et nominatur, ubicumque et directis tam tactis quam
expressis a celo usq; ad chaliptum integre pertinentibus
seu adiacentibus, et q dicti Hermanni emptor possit
predictum campum libere vendere, dare et donare, alie-
nare et obligare et pro anima et corpore judicare, et
totam q suam voluntatem et utilitatem de eo facere sine
contradictione dicti q Johannis et Odonis Venditor. et suor
heredum contradictione vel alia impetitione. et ita fuisset
ipsum Emptorem inde pacifice tenutam et possessionem corpo-
lem de predicto campo, et dederunt sibi Adamasium filium
Zozilo de Iriano superiori in Nuncium premendi ipsum
Hermannum Emptorem in tenutam predictam, quam acci-
piendi seu retinendi de ipsa et licentiam committendam
similem aliq: dederunt constituentes se pro ipso quousque
esset tenutam et possessionem habuerit corporalem. Ad
hec dicti Hermanni q. Joannis Francisci de Iriano superiori
se et suos heredes et pro stipulationem dicto Herma-
nuato Emptori recipienti pro se et suis heredibus pro-
misit dictum campum venditum in cunea et pro manute-
nere warentare et legitte defendere, auctorizare et
disbrigare ab omni homine, et pena Collegio et
Universitate, ac dictum Emptorem in vacuam possessionem
inducere, et quietam. utrum se tenere voluerit ad
pecuniam dupli dicti pretij ac ad restaurationem de
campi venditi. Aliqua nunc valet, vel pro tempore
valuerit melioratq sub estimatione bonorum Virorum
in congruo loco, vel in meliori restauratione
pretare, et si predictum Campum plus dicto pretio
valeret, vel aliquo tempore valere posset. Quam
Legi que dicit. donatio facta ultra quingentos flor.
aureos sav. absq; insinuatione non valeat. Si
vero dicti Venditores predicta non servaverint aut
in aliquo contravenerint, tunc dictam pecuniam damna-
et

et exporyay. eidem cyrytori soluere teneantur pro pena
toties committatur. et toyrly committatur. et sic et exigi' ua-
leat cum effectu quotiés contra predicta vel aliquod pre-
dictorum ventum seu factum fuerit sub hipotheca et
obligatione omnium suorum bonorum mobilium et imo
bilium presentium et futurorum.

Actum in Tricano superiori ante domum predicti cyrytoris
Ego Lyelphus Joannes de Lovetolis imp.li Aule Not.s his
omnibus interfui et rogatus scribere scripsi.

1346. 25 ianuarij. Udine

Data consignata Domino Patriarche libri de Vitae Patrum.

Hic incipit Nota de libris B. Patriarche in Ut. Udine

A D 1346 ind XIV. die 25 mensis Januarij, presentibus Religiosis viris Fratribus Dominico de Utino, Andrea lectore, Patrycino de Utino, Guillelmo Tarvisino, Nicolino Teothonico, Friderico Utinense, Benedicto Scripto Loyce, Odorico de Concreto, A. [illegible], Tomasino Tarvisino, Ludrico de Lineriis, civibus de Civitate, in domo omnibus de ordine fratrum Predicatorum conventus Utinensis, testibus ad hec vocatis specialiter et rogatis.

Religiosus dominus frater Fridericus, ministerio et cognitus de dicto conventu predicti confessi et veritate fuerunt se habere in depositum a Rev.do in Christo Patre et D.D. Bertrando Dei gratia Sancte sedis Aquilegensis Patriarcha infrascriptos libros.... Epistolas Petrarche, videlicet in primis Historias Scolasticas, item Summam Joannis Teothonici, item Sententias Gregori, item Tractatus Loyce, unum Dialogum, item Librum Jacobi de Voragine de Quadragesima et de Sanctis per totum annum, item unum Breviarium, item Paladium de Agricultura, item alium Breviarium in forma Italie, quos quidem libros promiserunt dicto Domino Patriarche vel Episcopo Petrarche quando per ipsos vel eorum alterum extiterint requisiti. Actum Utini in Capitulo conventus predicti.

1316.26 febbrajo. Vigevano. n.° Pietro di Regio

Filio, vicario della Pieve di Vigevano.

In Christi nomine Amen. Anno a Nativitate ejusdem Millesimo
trecentesimo quinto decimo sexto. Die vigesimo sexto mensis februarij in villa Vigevani prope
et in Ecclesia S. Mariae de dicta Villa, pretentibus testibus infrascriptis Guglielmo
nano dicto Cavallo et Nicolao pretore filij q. D. Tomasii de Viviano,
Vicario filio Odiffredi de Montelegali commorante in Alexano, Jacobo
nino Sartore q. Petri de Vigevano de Mangalterra omnes in Sexto commorantes
alijs. Dompnus Presb. Bartholomeus Capellanus Ecclesie predicte
auctoritate Ordinaria per Nob. dom. D. Guidonem Comendatorem Hospitalis
presentis in eius privilegio a me notario infrascripto viso et lecto plenius continetur,
posuit. Registrum Patrum Physicum de Regio in tenutam de dicta Plebe.

Comp. Moruzzo 1815

1316. 7 Marzo Moruzzo Divisione del Borgo del Castello di Moruzzo
tra i tre figli del q. D. Marando di Moruzzo

A. D. MCCCXLVI. ind. XIV. die VII. mensis Marcii. In Burgo Castri Muracii, presentibus presbitero Zano et dominis Federico et Bartholomeo, Johanne Francisco, Simone omnibus de Muracio testibus et aliis pluribus ad hec vocatis et rogatis.

Dominus Nicolussius, Morandus et Manfredus fratres et filii q. d. Meynardi de Muracio volentes inter se partem Burgi de Muracio dividere, de comuni concordia et conpensa inter ipsos fecerunt tres partes, pimentes et designantes in una parte campum que fuit presb. Jacobi cum certa quantitate domus quam tenebant Rubei secundum quod terminum assignatum.

Item de secunda parte domus quam tenebant dicti Rubei usque ad locum assignatum.

Item in tercia parte orrea cum orto versus Castrum usque ad terminos assignatos,

quem quidem idem Manfredus per se de comuni ipsorum concordia et utriusque conpensa campum que fuit pr. B. Jacobi usque ad pontem et ad terminum assignatum ipsi Manfredi (?) pervenit in parte et cum ipse Manfredus de conpensa dictorum Nicolussii et Morandi voluntate pro sua portione elegit et accepit et de ea se contentus esse vocavit et dixit. In alia vero parte de comuni concordia et conpensa domus cum terra versus meridiem infra terminos assignatos d. Nicolussius pervenit in parte et ipse de voluntate d. Morandi et Manfredi pro sua portione elegit et contentus se vocavit et dixit. In tercia vero parte dicti d. Morandus devenit in parte orrea cum orto versus Castrum ad terminum assignatum et pro sua portione elegit et se contentus esse vocavit. Que omnia et singula dicte fratres per se suosque heredes etc.

not. Giovanni di Moruzzo. Arch. notar. Udine

[illegible]

[illegible]

A.D 1346, ind. XIV, die IV septembris in Camera in platea
[illegible] Senensis presentibus [illegible]
[illegible]
[illegible]
[

alii inviy spectant tam Gastaldioni Medene quamalio dominio, quald-
rio nec non fiene fieri debetay pa Gastaldionem Medene quandocumque
aliqui banchi fuerint honerati in tres dies proximos futuros pa-
tuy hoc addito quod dicti CC pedes lignorum in longitudine ab
debeant a XXIV usque ad XXVIII pedes longa et ultra ad
voluntatem dicti Merezeli vel eius officialium seu magistrorum lig-
norum usque ad longitudinem XXXII pedum dummodo non
effet aliquod scarteum dicto numero XXIV pedum
supra quod impediret curuy seu bubulcy. at hoc ita facit
et convenit dicty D. abbas nomine antedicto alte conuento dicty
Merezely pa se hoyque heredes promisit et convenit ac se
dicto Domino Abbati nomine quo supra stipulanti et recipienti
se solempniter obligans nomine dicte vendicionis ac omnium et singu-
lorum pasterum superius scriptorum et dependencium a predicty dare
et solvere ac in Monasterio Sancti conducere omnibus suis expensis
et periculo ultra quadringentas denariorum parvorum pa termino in
fra scripto videlicet centum in presenti; centum ad festum S. Andree
proximum, reliquum vero videlicet ultra centum ad carnisprivium
proximum et ante quumcumque lignamen predictum conductum
fuerit supra ipsum ut dictum est, hoc reservato quod dicty
Merezely vel eius factores denuncient debeant dicto Dno Abbati

quandocunque burgum sive bruchi vel plati sint honerati ut
valeant transmittere Nedumum ad faciendum vitri Cobertum
pro. si non fecerit et aliquod bannum eisdem incurreret quod
dict. Mengelo imputet nec in aliquo petiere. dictus D. ⁊ Abbas
vel huiusmodi tenentur. Si vero ultra tres dies post hyemem
dict. Mengelo indictum fuerit dictum burgum ire. Quod
ipsum honerati ad ripam, tunc dictus D. ⁊ Abbas vel successores
tantum eidem Mengelo reficiat ero Malia quantum iuste dam-
nificatus fuerit. Si vero dictus Mengelus temporibus predictis
non fecerit medii dicta ligna et provisio defuerit ut D. Abbas
non possit illo defectu ad ripam conducere, tunc dictus D. Abbas
ad id tenetur minime tenetur sed Mengelus predictus
idemque Salvo et in omnibus capitulo reservato pro utraque
parte si convenerit inter. sed adhuc vel aliquod aliud iustum
medium. Super fide. Homes et principales de visu. ita
predictum ne pactorum attendit. precibus et instantia dicti Dñi
Abbatis et Capituli se constituerunt Dominus Mauardus et Asca-
nius fratres de la Fratina in solidum volentes se fore convictos
una cum dicto D. Abbate tamquam pro Cautum et Fidejussores

veram dicte Patrimonie [illegible] quocunque dominio provincie
Forijulii ut ei in manu [illegible] precorijs parendo pro
omni, iuxta designatis et ordinatis electis dictis terminis iuxta
Dantem. Et eorumdem precibus dicti Nengeli de Fideinstorem
et principalem ut dictum est constituens vocavit se una cum
dicto Nengelo pro communitum in quolibet solvendo et
et Dominorum de Carinis et ceteris parendo ut supra designatorum.
Que omnia et singula et ea opera contra dictum parendorum, que
non obstante [illegible] Forijulii sui renunciaverunt ut omni juris
cuique possit cum effectu quatinus contrafactum fuerit, quo [illegible]
vel omnia in hoc contracta contenta firma perdurant, pro quibus
omnibus attendendis etc., renunciantes etc.

1346, 23 Ottobre. Udine. Il Patriarca Bertrando ordina al suo Vicario Generale di giustiziare i Cividalesi dall'interdetto in cui erano incorsi perché avevano rotte le tregue cogli Udinesi.

Sancte sedis Aquilegensis Patriarca B[ertrandus] dilecto in Christo filio fratri G.. Abbati Rosacensi .... Aquilegensis diocesis salutem in Domino cum vos pleni confidentes fidelitatem et [illegible] .... et homines universitatis Civitatis Austrie ex parte una et homines et universitates Utini terrarum nostrarum ex altera .... diverse et varie pervenerate super pacis et materia reputata treugas pacis representantes ymaginem sub pena excommunicationis in personas violantium et non observantium treugas huiusmodi et interdicti interdicte predicte per vestras certi tenoris litteras indixerimus auctoritate ordinaria vigore ad festum Sancti Michaelis proxime venturi, hominesque et universitates Civitatis eiusdem dictas treugas observare contempserint propterquod ipsi excommunicationis et terre eadem in eisdem sententias incurrerunt. Vos tamquam patrone velentes agere cum eisdem omnibus ad id rationabiliter vos moventibus fidei de cuius directione plenam in Domino optinuimus fiduciam et intendentes huiusmodi a dicte Civitate Austrie suspendere vel removere totaliter prout tue discretioni videbitur iniungere quia excommunicationis sententiam ex contempta [illegible] valeatis auctoritate nostra .. tenore presentium plenam concedimus potestatem. In quorum omnium testimonium presentes litteras fieri iussimus nostri sigilli impressione munitas. Date Utini in nostro patriarchali palatio, die XXIII. mensis Octobris Anno Domini nativitatis Millesimo CCC XLVI, Indictione XIIII.

Orig. cartaceo Bolla XXIV.

Bestrandy Mnicha Jedij. cupu legenty Dei gratia Patranka

1347 25 Januarij. Fagagna Ordine patriarcale agli abitanti del castello di Fagagna di chiudere le porte fatte nelle mura del castello nelle loro case.

6

Anno domini MCCCXLVII. ind XV, die VII exeunte Januario, presentibus Luvisino filio d. Alberici, de Federico filio d. Henrici, Vidulo q. d. Rodulfi de Buia, Raymundo vice,) alia Udine Fagagnee, omnibus de Fagagnea testibus et aliis

Dorlicus dictus Tuarta preco Comunis Utini ex parte d. Patriarche proclamavit in Castro Fagagnee, quod omnes habitatores Fagagnee quod haberent domum in Castro et haberent aliquod ostium per quod exiretur extra de Castro vel per fossas, quod debeant claudere aviare (?) foveam dicti Castri sub pena quinquaginta librarum veronensium parvorum Actum in Castro Fagagnee prope portam.

Ego Giovanni di Moruzzo. Auct. notar. Udine

1349. [illegible] Sancte. Brancas [illegible]

[illegible] Abbas de [illegible] anno 1184 [illegible]

[illegible] Caro [illegible]

[illegible] MCCCXLVII [illegible]

Dictum XV die v marcii in camera [illegible]

Petri Lenterij, presentibus nobilibus viris Marendo et Anastasio fratribus de la Frattina, Antiono de Versola, Stephano de Paregnana Andrea dicto Codelata de Muro et alij.

Anastinus, Bernardi de Gestinopoli non vi nec metu aliquo sed [illegible] de dicta Curtale Gestinopoli, personaliter

ut [illegible] animam suam [illegible] recuperet [illegible]

contra eum dixit, se [illegible] fecisse [illegible]

[illegible] Patriarcha Raymundo et comite Goritie [illegible]

Anastinus, [illegible] [illegible] a populo Venetorum [illegible] D. Raynerio

D. [illegible] [illegible] et eum [illegible] [illegible] reditibus [illegible]

[illegible] in capitolij [illegible] notam et eum effet [illegible] [illegible]

[illegible] et [illegible] cum captivis predicte capitolij Demum [illegible]

[illegible] [illegible] [illegible] anno predicto videlicet [illegible]

[illegible] [illegible] [illegible] Padistanus per illos de

[illegible] [illegible] cum [illegible] alij et [illegible] et [illegible]

[illegible] [illegible] [illegible] [

qui Amantius, et de presenti habet [illegible] quod tunc habe-
bat quoquo quod haberet in [illegible] Verona, pario Bononie et dicto
Dño Abbati et monasterio predictis hominibus et rebus dicte
Dñe Abbatisse eadem promissione exegerit unum de Ferraria nominatum
Barnabà et unum alium nominatum Ugalinum dicti loci de
de Bononia. Que quidem confessione sic facta dicta Amantius
recepit et confessus est se habere infrascripta bona quod habet he-
reditario nomine matris sue Dñe Bruniete et eadem agnovit.
In primis unum ortum in porta Buserdaga iuxta domum Petri Bon-
ilium [illegible] unum ortum in dicto loco apud ortum Artilucte de Justinis
Item unum Casalenum cum terreno sibi totum in uno circuito
apud viam publicam, apud vineam Dne Matildis et
apud vineam Sechirige et apud vineam Stephani et apud vineam Fran-
cisci Guichi et apud vineam Alnine Galioni et apud vineam Dne
Dñe Marguline et apud vineam que fuit Matei Longi; Item
unam curiam in valle Rifani apud flumen cum quodam te-
nitorio iuxta viam, quod territorium est pignoratum cum XXVIII libris et
fuit pignoratum inclia V libras; item unam terram cum cultuariis
Item in monte Sanderacho et non est pignorata; item una terra in
monte Mauro et est pignorata una marcha nec non habuit pro
tres libras; item dixit quod bene remperaret unam vineam in

Borgarcola

... que debet bene duas amforas vini.
et unam curtam olei; item una pecia terre vendita sita in pede
montis que bene debet medium unam olei prope aquam et fuit
vendita libras quatuor. ...

... xii libr.; item ... unum ...

... unum ...; item ... unum ... libras ...

... Romanis ... unum ...

... unum ... quod ...

... unum ... libras ...

... unum ... libras ...

... unum ... libras

[illegible] 21 marzo. [illegible]

[illegible]

[illegible]

[

53

1349, 31 octobre. Gênes. L'archidiacre de la Carnia dénonce comme excommunié le clerc de Gemona pour lui avoir enlevé certains droits.

64

Francisco Sibelli not. de Gemona. Arch. Not. Udine, ix

A. D. M CCC XL VII, ind. die ultimo octubris, presentibus
D. presbitero Francisco de Glemona, Fratino de Civ. hospitale et alijs
cum D. Nicolao plebano plebis Sancti Martini de Carnea fore teneatur carta
iura et racionis D.no Laurencio Archidiacono Carnee pro plebe dicta
de Sancto Martino ut dicebatur, videam dicti D. Laurencij Archidiaconi
non posse habere dicta iura ab ipso D. Nicolao dicti petrivisse
pramplures et plurias et quia recusavit sibi velle dicta iura denun-
ciavit ipsum D. presbiterum Nicolaum quia debebat in mandatis
a D. Patriarcha non intendere Ecclesias; ideo denunciavit eum excom-
municatum et precepit michi Notario ut scribere deberem et in publicam
formam redigere. —
Actum Glemone in Ecclesia S. Marie apud altare S. Nicolai.

1348, 5. Febbraio. Avignone. Breve d'papa Clemente VI al monastero di Moggio relativo alle differenze tra il Piovano di S. Pietro di Lubiana ed Capitolo e Comune di Lubiana

Clemens episcopus servus servorum dei Dilecto filio .... Abbati Monasterii sancti Galli de Mocio Aquilegiensis Diocesis salutem et apostolicam benedictionem. Conquestus est nobis Mathey Nicolai Plebanus plebis sancti Petri de Laybaco Aquilegiensis diocesis quod licet ipse plebanatum dicte Plebis tunc vacantem nulliusque alii de iure debitum, fuerit canonice assecutus et ipsum aliquandiu possederit sine lite tamen Capitanei et Universitas eiusdem loci de Laybaco dicte Diocesis ipsum quominus dictum plebanatum pacifice possidere valeat et fructus percipere ex eodem contra iustitiam impedire presumerent. Ex cuius discretioni tue per apostolica scripta mandamus quatinus partibus convocatis audias causam et appellatione remota debito fine decidas faciens quod decreveris per censuram ecclesiasticam firmiter obseruari. Proviso ne aliqua alia singularis persona dicte universitatis auctoritate propria ad iudicium evocetur. Testes autem qui fuerint nominati si te gratia odio vel timore subtraxerint censura simili appellatione cessante compellas veritati testimonium perhibere. Datum Avinione. Nonis Februarii Pontificatus nostri anno secundo.

A. de Adria.

Mitg. dell'Arch. di Stato in Vienna. Repert. I.

1 18.5. 1350 Udine. Privilegium concessum Civitati Utini

ad unum Turrendum per Introitum Domus [illegible]
: Udine a Porta Aquileie usque
[illegible] Porta Gemona.

Pro portatis M. [illegible] de Porta [illegible] Civitatis Utini:

In Christi nomine amen, anno nativitatis ejusdem MCCCXLVIII,
indictione I, die V mensis Maij, pontificatus Nobilis viri
Dni viri Bello de Savorgnano, Mendrico de Carnea, et Nicolussi
Vandoli de Utino, Franciscino Dongarerio de Forlivio Ultimi
commorante regentibus et aliis.

Cum Nobiles et prudentes viri Dnus Capitaneus et Consilium et
Comune Terre Utini privilegiate et positum dicte Terre
ac eius incolarum cuiuscunque status et sexus privilegium
coram Reverendo in Christo Patre et D. D. Bertrando Dei gratia
Sancte Sedis Aquileyensis Patriarcha ex parte dicti Comunis propo-
sebatur per Egregium Militem D. Fridericum de Savorgnano
de mandato et beneplacito [illegible] D. Patriarche convenerint cum pro-
vido viro Magistro Ticio Nerazi de Caminiano Comitatus Florentie
quatenus [illegible] in dicta Terra Utini debeat exercere faciendo pannos
cum octo telariis ad modum et consuetudinem plasuricum de Francia,
de Florentia, de Mediolano, de Verona et de Cumis, pactis et conditionibus
infrascriptis, videlicet quod in eadem Terra Utini stare et habitare
et dictam artem facere debeat per tres annos cum salario trecentorum
ducatorum auri eidem per Comune predictum solvendorum annualim
in principio cuiuslibet anni, ita tamen quod [illegible] DD. Capita-
neus et Comune Utini teneantur [illegible] dictum
[illegible] prestare de arte et mansione

huiusmodi [illegible] facienda vsque ad dictum tempus et de ad[illegible]
plendis predictis et infrascriptis pactis tam per dictum Comune
Vtini quam per Magistrum Ticium predictum bona fidelitas
firmam debeat et firmis in ciuitate Venetiarum. Item quod
in Terra Vtini nullo alio tempore possit vel debeat
predictam artem tenere absque beneplacito et voluntate pre-
dicti Magistri. Item quod idem Magister in hijs que tangunt
artem tenet et exemptus a [illegible] solvendis per totum
Districtum predicti D. Patriarche ac etiam a datijs in dicta
Terra Vtini eundo stando et redeundo, salvo si emeret
vinum vel aliud pro revendendo, quod tunc teneatur solvere datia
et alia consueta que debentur. Item quod dictus Magister pro-
mittat et firmet in securitate predicta de stando in predicta Terra
Vtini per quatuor annos sine aliquo relicto ultra tempus predic-
tum per annorum curandibus predictis et infrascriptis pactis firmis
et promissionibus sibi factis in presenti scriptura contentis. Termi-
nus vero octo annorum incipere debet in festo s[anc]ti Michaelis
proximi futuri et premissorum quatuor annorum sine aliquo re-
licto teneatur dictus Magister exercere dictam artem tenet in pre-
dicta Terra Vtini ut premissum est similiter quod tunc datia
ipso tempore valencia supradicta. Item quod predictus Magister

sine contradictione et impedimento Domini Terre Utini [illegible]
..... de omnibus et singulis personis que cum ipso venient
et pro requirent in Terra Utini pro hiis que arte lane tangunt
solummodo ..... rationem facere, salvo quod hiis Magistris vel
alio ..... esse debeat facere cum aliquo terrigena Utini vel fo-
rensi aut cum aliquis terrigena vel forensi cum dicto Magistro
vel aliqua predictarum personarum habeat petere vel facere
quod in casu huiusmodi ..... Terre Utini teneatur et debeat
faciat et illum prout ei expedire mandare?, Nonobstantibus
D. Patriarcha confidens et diligenter attendens emolumentum
et commodum maximum quod predicte Terre me Utini et
per consequens Aquilegiensi Ecclesie ex arte lane predicta debet
et potest verisimiliter evenire et propterea volens cum
predicto Comune Utini paterno affectu contribuere in premiis
hiis cum eorum oneribus supportandis, motu suo proprio
et Aquilegiensis Ecclesie nomine Utinum ream de Utino cum omni-
bus iuribus, iurisdictionibus, honoribus, commodis et utilitatibus
debitis et consuetis ad ipsam Matam spectantibus a festo Sancti
Georgii de anno domini MCCCL proximo futuro usque ad sex annos
tunc immediate sequentes integros et completos prefato D. Federico
nomine predictorum Dominorum Capitanei, Consilij et Comunis Terre

Ultimi recipiendis libere ~~assignandis~~ concessit ad habendum
tenendum, possidendum et quicquid eidem D. Capitaneo, Consilio
et Comuni placuerit diversis ipso tempore loca ad omnem vo-
luntatem. Quam quidem concessionem idem D. Patriarcha suo et
predicto nomine promisit ratam, gratam et firmam habere et te-
nere et contra eam nullo modo per se vel alium seu alios facere vel
venire ratione aliqua, dolo, ingenio sive causa, de iure vel de facto
et Mutam predictam nulli alio concedere seu locare pro tempore
suprascripto. In cuius rei testimonium prefatus D. Patriarcha mandavit
presens publicum instrumentum confici per me notarium infra-
scriptum et sui sigilli appensione muniri.
Datum in Terra Utini in Castro Patriarchali.

64

Orig. cum ...

Inquisitio

... 6 MCCCLXVIII, ind. I. die octavo julij.

... cum ea/ Turmia per sacramentum suum dixit quod Circufer ... dixit quod ... diceret affirmari Valentinum quod iuraverunt in una ... Militij in suo camino Valentinus ... Jacobus, Martinus q. Turini, Ganzilus q. Bonetti et Jacobus q. Bligi Nicolosi contra omnem personam qui vellet eos offendere.

... q. Francisci de Cerutis iuratus dixit quod femina Julij ... dixit quod fuerunt portata arma in domo sua ... dixit ad dictum fuit sibi quod ille vero scala portavit lanzeas in domo Bonetti.

Johannes Richi iuratus dixit se ... de nichil scire nisi quod Jacobus Valle dixit in consilio et per auditum quod sit facta iura-

... Vicecomes Aymonis iuratus dixit quod audivit a Carpinano quod ... iuratus dixit suo sacramento quod nichil scit de ista nisi de ... in consilio

Jacobus de Cebo iuratus dixit se nichil scire ...
Petrus de Pelegrini ...
Bernardus ... dixit

Vicecomes ... iuratus dixit suo sacramento de ista quod audivit ... Nicolosio et Ganzilio et Ganzilio Riccardi in consilio quod ista iura erat facta cum D. Conrado Dayno.

Albertinus iuratus dixit quod ille tres qui fuit questus inter Laurentium et Jacobum Fructum, ipse fuerunt in domo D. Conradi et D. Conradus dixit illis inuenibus, si vos non desciscitis mittat ego cum pueris meis non desficiam vobis et Franciscus de Verona iuit ad Jacobum q. Bonet et fecit ipsum iurare et iurauit Valentinus et Rosus, Jacobus Fructus et Martinus et Lanutus Nicolai et predicta audiuit dici a dno Matteo de Porta quod ille dixerat et a Corsinano et ben in Consilio Lanutus et Jacobus dixerunt supra predicta prout omnes iurauit ipse fuerunt in Consilio.

Item dixit quod unus bonus homo venit ad ipsum et dixit sibi quod Lanutus et Johannes q. Bernardi venerunt ad illum bonum hominem si vellet iurare cum eis contra aduersam partem et ille bonus homo fecit sibi dari unum et tres quod non faceret ipsum et penit consilium ab ipso Albertino et ipse consuluit sibi quod esset magnum periculum nec consulebat nec diuertebat.

Franciscus q. D. Nicholai iuratus dixit quod audiuit uno vero quod dicunt Valentinus Lanutus Nicolai et Jacobus et Gregilus dixit ipsi filii Bernardi habent filios una die nos habebimus et pueros dicunt ipsi.

Laurentius Tuscus de Corneto iuratus dixit quod audiuit a Francischino Tullo de burgo quod ipse burgi facta attendit, facta fuerat in magnum D. Philippi et predictus dixit sibi bene vero et si nihil proinde bene dicunt veritatem et ipse burgi dicti fuerat tractatum [illegible] Leguenutti testimonij nec nulla parte de quibus ista dicta in Consilio.

1348. 31 Luglio. Udine. Il nob. Tommaso d. Cucagna vende la villa di Felletano al nob. Nicolussio d. Lorenzaga.

In nomine Domini amen. Anno nativitatis eiusdem millesimo trecentesimo quadragesimo octavo, indictione prima, die ultimo mensis Julii, presentibus discretis viris dominis presbitero Raymundo plebano plebis de Cormons filio q. d. Jacomini de Castro Utini, Gabriele de Utino vicario Ecclesiarum de Fagedis, nobili viro d. Wuarnerio q. d. Adalpetti de Cucanea, Francisco q. d. Conatti de Utino morante in Fagedis, Johanne et Martino fratribus de Utino filiis q. d Jacomini predicti, Jazilo tortonicho familiare d. Warnerii de Cucanea predicti et Wenuza de villa Canipe de Carnea morante in Castro Pagani testibus et aliis.

Nobilis vir d. Thomas filius q. d. Thome de Cucanea commorans in Castro Pagano precio et loco trecentarum marcharum denariorum nouorum aquileiensis monete, quod totum precium fuit confessus et contentus se habuisse ac integre recepisse a nobili viro d. Nicolussio filio q. d. Anastasii de Laurenzagia morante in Castro Pagano, renuncians exceptioni non habiti et non recepti ac sibi non dati et non numerati dicti precii tempore huius contractus et omni legum et iuris auxilio omnique alii iuris exceptioni accioni defensioni et rei sibi competentibus vel competituris, per se suosque heredes dedit vendidit et tradidit eidem d. Nicolussio emenți et recipienti pro se suisque heredibus et cui ius suum dare voluerit seu infrascriptam Villam suam totam de Felletano prope Castrum Paganum predictum cum garitto, dominio et iurisdictione ac omnibus et singulis iuribus spectantibus et pertinentibus ad ipsam Villam, iure liberi proprii in perpetuum ad habendum, tenendum, possidendum, dandum, vendendum, obligandum, alienandum, donandum pro anima et corpore iudicandum et quicquid sibi suisque heredibus et cui dare voluerit de ipsa Villa perpetuo placuerit faciendum, sine contradictione et repeticione dicti venditoris suorumque heredum vel alicuius alterius persone, cum domibus, edificiis, curtis, ortis, broilis, campis, pratis, fluviis, nemoribus, pascuis, terris cultis et incultis, pischacionibus, vacationibus, aquis aquarumve decursibus atque cum omnibus et singulisque dicte Villa

et bona omnia ac territoria spectantia et pertinencia ad ipsam Villam Petrarani
habeat supra se, infra seu intra se in integrum; omnique iure et accione, usu
seu occupacione, proprietate, dominio et honore, quomodo atque utilitate supra
dicto venditori et dicte vel pro dicta Villa aut ad ipsam modo aliquo spectante
vel pertinente, de iure vel de facto. Quam quidem Villam cum omnibus
iuribus ad eam pertinentibus memoratus venditor de predicti emptoris nomine pro
tempore constituit, donec ipsum tenutam ac possessionem acceperit corporalem
quam accipiendi et auctoritate propria retinendi eidem licenciam omnimodam
contulit. Promittens quoque dictus venditor pro se suisque heredes et cum obli-
gatione bonorum suorum presencium et futurorum atque refectione dampno-
rum omnium ac expensarum litis et extra ac interesse eidem emptori pro se
suisque heredibus et cui ipsam Villam dare voluerit stipulanti de ipsa Villa
vel aliquo eius iure pro se vel alium seu alios litem vel questionem aliquam non
movere nec moventi consentire, sed ipsam Villam cum omnibus et singulis iuribus
spectantibus et pertinentibus eidem emptori suisque heredibus et cui dare voluerit
ab omni homine, universitate, ecclesia et persona legitime defendere, auctorizare, manu-
tenere, warentare ac in Midum disbrigare, nunquamque contra predicta vel eorum
aliquod per se vel alium seu alios dicere, facere vel venire ratione aliqua, dolo,
ingenio sive causa, sub pena dupli dicte Ville et bonorum omnium ac iurium
spectancium et pertinencium ad eandem ut pro tempore pleny valuerint
vel meliorata fuerint minus quinque solidis veronensium parvorum in singulis
capitulis huius contractus stipulata et promissa. Quo soluto vel non
presens instrumentum robur optineat plenum. Et in hunc modum datus
fuit per eundem venditorem d Raymundus testis predictus tenute nuncius qui exinde

empturem de dicta Villa cum omnibus bonis et iuribus pertinentibus ad
eandem in tenutam et possessionem induceret corporalem.
Actum Utini in foro veteri in domo q.m D. Odorlici notarii in qua moratur supra-
dictus Nagarundus.

Ego Nicolaus olim M.i Conradi notarii de Utino imperiali auctoritate Notarius
predictis omnibus interfui et rogatus scripsi.

Da pergamena nell'archivio de' Signori di Spilimbergo di sopra.

1348. 31 Luglio. Il Sabbà Bertrando, per rinunzia d. Tom.o d'Pardis Vaquo in vestr del feudo d'obbedanza di Castel Vayano e braida annessa N.colussio q.m Alex.dro d'Laurenzaga e successori

(Dal Vol. XXIII. Collez. Amira in S. Daniele.)

Gubertino da Novate Canell. Patr.le

In dei nomine amen. Anno nativitatis ejusdem M CCC XLVIII, ind. prima, die v Octobris mensis julii, presentibus Ven. viro d. Raimundo de Castro Utini canonico Utinensi, nobilibus viris d. Joreto vario d. Guarnerio de Cucanea, Francisco de Castro Utini commorante in Fagedis, Bartholomeo notario de Sacilo, Perotto cubiculario D. Patriarche infrascriptis et Johanne q. d. Jacobi de Castro Utini testibus ad hec vocatis et rogatis.

Constitutus in presentia Reverendi in Christo Patris et D.ni D.ni Bertrandi dei gratia sancte sedis Aquilegensis Patriarche nobilis vir d. Thomas de Portisteyn, non per circumventionem aliquam vel errorem, sed pure, sponte, libere et expresse ac ex certa scientia renunciavit in manibus ejusdem d. Patriarche Castro Pagano ac Brayde (sic) quid Castrum ipsum, quod et quam habebat et tenebat in feudum habitan tie ab ecclesia Aquilegens. nec non et omnibus juribus et pertinenciis sibi competentibus in eisdem, cum quidem renunciacionem d. ti d. Patriarcha nec et Aquilegensis Ecclesie nomine recipere admisit ac etiam recepterit et post hanc voluntatem dicti Castri et Brayda fidelem sibi et Aquilegens Ecclesie habitatorem requirere ac Nobilem virum Nicolussium q. d. Anastasii de Laurenzaga instituit fidelium obsequiorum per eum spi d. Patriarche impensorum et in posterum exhibendorum favore prosequi gratioso, per se suosque successores et nomine Aquilegensis Ecclesie Sub Nicolusio nob.e et suis heredibus recipienti predictum Castrum et Brayedam

eum omnibus iuribus et pertinentiis suis in predictum habitandum
eo iure quo prefatus D. Thomas illud et illam habebat et tenebat
ab Ecclesia supradicta tradidit et consignavit, ipsumque Nicolaum
per pinnam me. granarie investivit presentialiter, salvo tamen
fidelitatis Ecclesie et omnium personarum. Dicto vero Nicolao
statim de fidelitate debita Dominus Patriarcha et Regulares Ecle-
sie adhibenda et omnibus dicta habitantia subscribendis compo-
rata in forma in talibus consueta predixit investituram.
Actum Utini in palatio patriarchali. —

1348, 26 agosto. .... Testamento del nob. Bertholy. D. Nicolò di Castello.

1348.

In Nomine Domini Amen. Anno Nativitatis ejus 1348

Ind. p.ª die 26 Mensis Augusti: presentibus Viris

[illegible] Presbiteris Zanetto Pavocho Plebis Ecclesie

Sancte Marie De Vrino, Paulo filio ... De Villa

Vrini officiante in predicta Ecclesia Vrinensi,

Nob: Vire Dño Bartholomeo filio q.m Dñi Petri de

Buata, Francisco Clerico Plebis de Flambro Plegiate

S. Presbiteri Meliorantis Pavocho predicte Ecclesie

Vrinensis, Conradō Clerico Plebis de Galaviano

filio mei Nicolaj Nolavij infrascripti, Phili, primo

filio q.m d. Cavabotti Militis de Ancona nunc

Vrini commorante, Nicolao filio q.m Mag. Pavesij

Nolavij De Vrino, Jacobo q.m Mag. Pavesij de

Buata Vriano q.m Gabrielis De eodē Loco, Mas:

Simbeno q.m et heredi De Ancona, Nicolaō filio

Nantini De Loco, Nicolaō Pellipario de Vrino,

filio q.m Pavesij, et Venuto q.m Pantaleonis de

Pvernerino nunc Vrini commorante testibus et aliis

ad hec vocatis, et rogatis nō infrascriptō Testatore.

Fuit:

Not Div Dnus Paulholus natus q.m Nob. Givi C. Niccola
de Castello Novelli sanus Dei gratia mente
sensu ac intellectu licet corpore languens volens
deceDeve intestatus suavum vevum et Bonorum omnium
suorum quorumcumque mancupativum Testamentum sive
suam ultimam Disposicionem in hunc modum facere pro-
curavit.

In primis quidem ad honorem Dei et Gloriose
Virginis Marie elegit sibi Sepulturam sui Corporis
apud Ecclesiam Sancti Francisci ordinis Fratrum
Minorum de Castello in Sepultura q.m Patris sui pro:
Dicti: cui significet Ecclesie, seu Conventui ejusdem
Loci legavit perpetualiter tres Flaccas de red:
Dilibus ad unum Cuvie, pro anniversario predicti
Patris sui ac suo perpetuo faciendo, ita etiam
quod Dictus Conventus teneatur perpetuo singulis
Festis cessante impedimento legitimo celebrari
faceve in predicta Ecclesia Sancti Francisci Missam unam
pro Anima predicti Patris sui ac sua quas ec-

tres

tues Mansus De vedilibus vonuit et seppiuanit cum
sibi Dessignatum, et specialiter Dgruletum uxs. Domi
suis ptr. Rdm Patrem, et Dnm Dnm Bertrandum
Dei gratia Sancte Sedis Agnicensis Archiepm
pro ut ipsi talui, et melius, et utilius ei:
Debitum conuenire.

Item tenuit singulis talentis, et ipse et
Heres de Gouzetto s tibus ipsius tanuer.

Item tenuit [illegible] talui Natui ejus ultra
Ortes, et juva sua, omnia et singula Bona
que habet in Villis De Catisana ulva Tulmend
Villatoue, et alijs circumstantibus Villis scitiat
Juncos omnes, tues possessiones, et Riperdina
Sarta, ac Flemova, cum omnibus et singulis juribus
et jurisdictionibus directibus, et pertinentibus ad
ipsa Bona quocumque sint et quocumque nomine
censeantur.

Item legauit eidē Dñę Beatrici Matri ejus
omnes, et singulos filios, et filias q.m Martinucę de
Castello ejus Seruos, et Seruas, ac Rizzardū q.m D.
Nicolaj de Zanuglis ejus Seruū cū omnibus filijs,
et filiabus suis, et omnibus, et singulis bonis
mobilibus, et immobilibus, ac precarijs dictorū
Seruorū suorū.

Item legauit eidē Dñę Beatrici ejus Matri
omnes, et singulos alios Seruos, et homines de
Masnata tam Masculos, quam Fęminas ubicunque sint,
et quibuscunque nominibus nuncupentur, etiā
si' eorū essent communiter, uel diuisim cū omnib.
et singulis ab eisdem Seruis suis masculis, et
fęminis, nequeuo descendentibus, ac etiā cū omnibus
et singulis, ac uniuersis bonis eorū mobilibus, et
immobilibus, acquisitis, ac acquirendis, atque pre-
cariis, itaque de dictis Seruis omnibus, et singulis
atque bonis, atque precariis eorū tam in uita quā

in

quam in mente facere promit prout ipsa
Domina sua omnimodo voluntate ac alias legauit
ejus Dne Beatrici ejus Natiui totum Bladum
suum cujuscunque generis sit, quod habet in
prouentalijs, et in Villis predictis de Galisana, et
Villanoua, et alijs circumstantibus Villis;
Instituens eandem Dnam Beatricem ejus Natiuam
sibi Ouam in predictis, volens ipsam in suis pro
prijs sua Nequitate legitimam esse Vxorem,
et contentam; Item recognouit, et confessus, et coram
his existit dictus Iertator Omnipotentem Deum:
ut supra fideliter, atque utiliter fiendo pro
prio antedicta Dna Beatrice ejus Natiua, et sibi
pro ea usque ad prouentum diem, pro recta
et debita, plenam, integram, atque completam,
rationem, et satisfactionem prout quod eandem
à predictis prouentus habuerit, quietauit, et finem
atque remissionem fecit.

Datum

Insuper voluit, atque plenissimam libertatem,
.. licentiam contulit, atque dedit, et veliquit ejus
Dnę Beatrici ejus Matri, quod de omnibus, et singulis
rebus [illegible] provenientibus sibi legatis, et eundo possit,
et valeat sua auctoritate propria accipere, et
petere possit sine requisitione alicujus Domini,
heredis instituendi, vel alicujus alterius persone.

Item legauit Dnę Agnesę ejus Amitę mille
libras grossorum cum hoc, quod ipsa teneatur
esse, et manere in Societate cum Matre sua predicta.

Item legauit Federico ejus fratri naturali,
seu Spurio mille libras grossorum.

Item legauit Gerardo filio [illegible] Dni de Ca[illegible]
[illegible] nunc morandi in Puglia libras ducentorum
grossorum.

In omnibus vero alijs suis Bonis tam mob:
bilibus, quam immobilibus, juribus, et Actionibus
quibuscunque tam presentibus, quam futuris Hobilis
vero

Dñus Dñs Joannem Franciscus ejus Patruus sibi
Hæres instituit, et esse voluit cum hac tamen condi-
tione, quod teneatur manutenere et defendere
Legata prædicta facta p. ejus, atque relicta Dñæ
Beatrici ejus Matri prædictæ, et adimplere alia
Legata prædicta; et si contrarium faceret p. se, vel
Filios, aut Successores, vel alias quascumq. personas
interpositas voluit, ex nunc, quod prædictus Dñs
Joannes Franciscus privatus sit hæreditate prædicta,
volens, atque mandans, quod ejus hæreditas cum
omni integritate præveniat ad Dñm Fabianum
prædictum, et qui pro tempore fuerit, et Ecclesiæ
Aquilegiensi; substituens ex nunc ejusd Dñm Bacchum
suo, et Aquilegiensis Ecclesiæ nomine sibi Hæredem
in prædictis omnibus.

Suum autem Fideicommissarium, et dicti sui
Testamenti Executorem, ac supradictæ Dñæ Beatricis

Matris

Alaxis suu Adjutoxu, et Defensoxu condituit, et eum
supplicauit eundem Dnm Patriarcham Grad, et con-
cedens ipsi suo Aduocato Alanino, et Executori plu-
rimam libertatem, et auctoritatem uendendi, obli-
gandi, et alienandi de Bonis dicte hereditatis usque
ad plenam, et integram solutionem, et satisfactionem
Legatoxu predictoxu. prout sibi melius, et utilius
visum fuerit expedire. Et hanc quidem esse
uestre ultimam uoluntatem, et suum ultimum Testa-
mentum, quod, et quam ualere uoluit, atque jussit,
et si uero Testamentum ualere non posset, ualeat
saltem uti Codicillus, uel alterius cujuscunque
ultime uoluntatis, quo melius, et efficacius ualere
possit de jure, uel de consuetudine.

Et Ego Aldevicus Gr. Andree de Mino exec.
et commissione mihi facta p. Dnm in Christo
Patrem, et D.D. Bertrandum Dei Gratia Sancte Sedis
Aquilejensis Patriarcham prout in actis S. Nicolai

Mag.

Holÿ olim Ilustr. Conradi Holÿ de Delno inuen-
tutem Testamenti veteris in formam Bibliorum
fideliter redigendo.

1348. 10 Aquileie. Processo contro alcuni de Cividale [illegible] di [illegible]
contro [illegible] del Patr. d'Aquileja Bertrando.

In nomine Dñi Aman. Anno Nativitatis ejusdam M.CCC XLVIII. indictione Prima, die X mensis Septembris
Utini in Salla inferiori Patriarchalis Palatii presentibus Nobb. ac potentibus militibus Dñi
Fadaricho da Savorgnano, et Hermanno de Carnea, ac Dñis Gulielmino da Prata, Rizardo
da [sic] Nicoluscio olim Dñi Fadarici da Villalta, Lazaro de Savorgnano, Chono a
da Lantistayn, Maynardo da Villalta, Nicoluscio da Munutio, Gallo da C. A. Henrico da
Stravoldo, Fadarico da Munutio, Wicardo da Colorato, Warnario da Cucanea, Coradella da
Sanvanitate, Gallo da Savorgnano, Nicoluscio D. Odolrici da Villalta, Francisco de Colorato
Thomasio de Fricano, Lazaro Dñi Fadarici da Munutio, Benedicto de Attamps, Fadarico de
Faganea, Morando de Munutio, Maynardo de Faganea, Zara da Ragonea, Ancio ejusdem
Loci, fisico de sancta Daniele, Nicoluscio de Mels, Joachino de Sohinbergo, Gallario de
Cavoriacho, Nicoluscio Warlelli de Utino, nec non prudentibus VV. Gabriele Dñi Pacani,
Joanne de Monticulis de Varona, juris perito Budrio q. Rainerohi, Castrono de Bardis, Odo-
rico q. Dñi Josephi de Glemona, [illegible] de Faganea, Magistro Nicolino de Vanzo-
no, Petro Carina, Magistro Francisco Scolarum de Utino, Nani de Bononia, et Hermacora
Notario de Prata testibus, et alijs pluribus Constitutis in judicio coram sapiente Viro
Dño jacobo del Cant de Florentia Vagum Doctore juris perito pro Laudum et sententiam
ac Consilium loco Dñi nri Dñi Bertrandi Patriarche Aquileg., ac specialiter infrascripta
cam in causa infrascripta, Dñi Petro de Lucco Marschallo Patriarchalis Curie Aquileg.,
et Joae Carbonelli familiare Dñi Patriarche supradicti procuratore, et nomine Procuratorio
Nobis et DD Bertrandi Dei gratia S. Sedis Aquileg. Patriarche dignissimi volentibus prosequi
tarminus assignatum infrascriptis malefactoribus, et violatoribus, quorum nomina infra-
scripta describuntur, et eorum excessus proposuerunt dicentes quod salvis, et reservatis
in omnibus juribus suis pro suo nomine quo supra quod cum nuntio predicti Domini
judicis tarminum excusationis coram ipso Dño judice tacerant assignari ad diem,
locum, et horam presentandi Johanna de Portis, ac Rodulpho fratribus, et Henrico
Formiga, et Laborcio fratribus Magistro Johanni Physico de Aquileja, Francisculto
de Manzano et Nicolao Longho de Civitate Austriæ super excessibus et conspiratione per eos
factis de Mense Augusti proxime preteriti contra Ecclesiam Aquileg. et contra per-
sonam Dñi Patriarche predicti, videlicet quod ipsi tractaverunt mortem juris Dñi

Patriarcha, et conati fuerint ipsum interficere et violenter cum hominibus fo
bus armatis intrare in Palatio Dñi Dñi Patriarche cum interficiendi eum vol
vint, et concitaverunt, et provocaverunt populum dicte terre, et ad hoc pulsantes ca
pparam ad martellum, et Bandariam tenentes, et tradentes in manibus inimicorum
dicte Ecclesie et Dñi Dñi Patriarche, qui sunt in Banno dicte Ecclesie sententialiter
condamnati super Salaa dicte terre. item super conjuratione per eos facta contra dic
tam Ecclesiam, et dictum Dñum Patriarcham, sicuti ipsi omnes juraverunt
et induxerunt ad jurandum sui dii tam cum seductionibus, quam cum minis quam
pluras homines de Cividale, et quod debebant eos juvare. contra omnem personam
de mundo non excipiendo Dñum Patriarcham, qui est eorum Dominus. item et in
per occupationem dominationis, et jurium dicte Ecclesie Aquileg, et Dñi Patriar
cha predicti, quia ipsi ausu temerario contra consuetudines dicte terre Consilium
per se pluvias fecerunt in locis privatis, et non consuetis contra honorem Dñi
Patriarche non vocato, vel presente suo Gastaldione, nec certis hominibus Consilij
dicte terre, quia Gastaldio quando est necesse debet et consuevit Consilium hono
hominum dicte terre congregare in loco consueto. item quod ipsi datia nova
in dicte terre imposuerint, et levaverint absque licentia ipsius Dñi Patriarche
et in damnum communis dicte terre, et contra libertates dicte terre, et contra jura et
jurisdictiones dicte Ecclesie, et Dñi Patriarche predicti. item quod ipsi Clavari
rum dicte terre, propria eorum auctoritate acceperint, et teniverint, faciendes
di, et aperiri portas dicte terre de die, et nocte introducendas in dictam terram
aiciendas quos voluerint forenses, et extraneos, et catenas allevatas in portis dicte
terre de die, et de nocte tempore pacis tenentes contra honorem Dñi Patriarche
predicti item quod ipsi de mensa Augusti proxime quamplures homines forenses
pedites armatos in dictam terram venire fecerunt in damnum communis et illos tenu
et eorum operibus et servitijs uti ibidem ad presens contra honorem Dñi Patriarche
Ecclesie Aquileg, et contra libertatem, et pacificum statum terre Fori Julij, et dicte

Tarre Civis prohibuerunt dicti Dñus Patriarcha non potuit stare secure prout consuevit
in dicta sua Tarra Civitatis nec Cives dicte Tarre audent publice facere tacta sua
prout consueverunt prius. Item supra eo quod ipsi malo modo de predicto mense Au-
gusti Adorlicum Cramam mercatorem, et Civem dicte Tarre ad ostium domus, in qua
habitabat fecerunt, et interfici mandaverunt, et fecerunt per Philippum dictum Bolbo
et Cinaster, quos ipsi recepterunt, manutenuerunt, et defendunt in dicta Tarra contra
honorem Dñi Dñi Patriarche, et in vituperium jurisdictionis sue, et ista de ea, et
propter alias minas, quas infrascripti fecerunt pluribus plures boni Cives exierunt de
dicta Tarra, et sic Tarra predicta, que est Ecclesie Aquilei depopulata, et devasta-
tur. Item super eo quod ipsi ab uno anno, et dimidio citra solvo plus et minus
perium de Talmasono captivari fecerunt, et captum tenuerunt per longum tempus
in eorum propriis domibus privatum Carcerem faciendo petendo ei eo septuaginta
marchas denariorum, et quia non dabat eis fecerunt eum captum duci per diversas silvas,
et montes de nocte et ipsum tormentaverunt, extrahendo denas de ore ejus, et ipsum
vituperarunt super strata publica derobarunt de una Cavala, et de uno Brasiario, et
vestibus suis. Item super eo quod dicti Henricus Formiga, et Latorones fratres quosdam
mercatores tedonicos, qui in Civitate huerant applicati, secuti fuerunt super strata publica
et eos derobaverunt, et captivaverunt, et captos detinent in Castro de Eronin Borgo dic-
tonum Johannis et Rodulphi de Portis privatum Carcerem faciendo in vituperium,
et contemptum jurisdictionis Ecclesie Aquilei, et Dñi Patriarche predicti. Item ipse
derobant, per eos facta super strata publica de XV saumis Ribole, quas portari fe-
cerunt in domo dictorum Henrici, et Latorosi expendendo dictum Vinum, ex pri-
bus vobariis stratarum incidarunt in penam statuti Colegnij gratis facti contra de-
vobatores, et violatores stratarum. Item super eo quod ipsi Bannitos Civis Aquilei, et
dicti Dñi Patriarche receptant, manutenent, et defendunt in dicta Tarra et in eo-
rum propriis domibus et forticiis contra honorem, et in contemptum Ecclesie Aquilei, et
jurisdictionis Dñi Dñi Patriarche. Item quod predicti de quibus predictorum sibi ad in-

vicem in ptis et singulis predictorum caribus malefitijs, et delictis dederunt, et [illegible]
opem auxilium consilium, et favorem. Post quas allegationes ibidem sic factas in ju-
cio comparuerunt Thomasinus Notarius Franciscus Chinda, et - - - de Cast-
Austrig assentes se juves, et excusatores personarum predictarum, et petito a pte
adversam, quod de eorum juvio et excusatorio fidem facere deberent, et dictus ad
ipsam faciendam pro Dnum judicem prefatum, et astantes expetebat ipsam fidem
dictus vocatis non fecerunt, imo a judicio recesserunt, post quorum recessum
prefati Dnus Petrus de Tuxco, et Joannes Carbonelli procuratores predicti, et procura-
tio nrā rogaverunt ipsum Dnum judicem, ut petenti a circumstantibus sententiam
definiri, postquam prefati Thomasinus, Franciscus, et - - - - nara docent se
dederunt de procuratorio et excusatorio, quod allegabant quid inde juris esset et ipso
tenta sententiarum exhibi, et eos astantes nullo eorum dicta canta quod ipsius
non debebant pro exbaneis personis, et si quo tempore apparavant eos, vel aliquem
eorum esse procuratores, vel excusatores personarum predictarum non admitti nec
audiri, cum ipsi se juvare vocarisi ut dictum est, fidem de procuratorio, et excusatorio
predictis non fecerunt, et si quo tempore apparaverint eos, vel aliquem ipsorum esse
procuratores vel excusatores ex nunc sententiarum esse cassum vanum, irritum et nullius
roboris illud juvium seu excusatorium esse declaraverunt, et cum omnia ibidem per
eos gesta, dicta, et protestata tanquam extraneorum personarum, et eorum non
dominum non obstante debere procedi super negotio fiscali ad satisfaciendum fiscum
no assignato quapropter predicti Petrus de Tuxco, et Joannes Carbonellus instanter
legationibus eorum suprādictis, ac ultra hoc dicentes, et allegantes quod Dnus Petrus
archa, et Aguilon Actoris se violatos tenebant, ac avant a predictis, quibus tenebant
sensa assignatus est per predictis devocationibus, rebellionibus malefitiis, et conspiratio-
nibus, et eos incidisse in pnam ordinamenti Colloquii generalis, et etiam cujusdam
Privilegij imperialis loquentis contra facientes conspirationes, contra Dnum Pe-
triarcham Aquilejen iterato vocaverunt ipsum Dnum judicem, ut petenti sententiam

Defenir quid inde iuris esset, quo Dño judice petenta per omnes astantes nemine dis-
cordante sententiatum fuit, quod primo ad ante omnia iuditium et persone legitimam
deberet, deinde docuit de Privilegio imperiali petit loquenta contra faciente conspi-
ratione, et de constitutione generalis Colloquii loquenta contra disobedientes statutum
et alios malefactores, et postea procedi super facto principali ad satisfaciendum ter-
mino octava hodie assignato. Et ad faciendam fidem quo modo idem Dnus jacobus
del Carto erat legitimus judex diquestionis, et ipsi Labus de Lucco, et Johannes
Carbonelli erant legitimi procuratores in predictis dni Dni Patriarche, et Aquilegie ec-
clesie, et aliorum quorum interest, produxerunt ibidem notas mei Dnici Girbani de
Utino not. imperialis scriptas sub anno Dni, et indictionibus predictis die VI. Mensis
Septembris, quibus lectis, et vulgarizatis in judicio sententiatum fuit p. omnes astantes
ipsum Dnum jacobum esse legitimum judicem, et predictos Labum de Lucco et Jo-
nem Carbonellum esse legitimos procuratores Dni Dni Patriarche, et Aquilegie ec-
clesie, ac omnium et singulorum quorum interest. Ad faciendum vero fidem de Privilegio
imperiali et constitutione generalis Colloquii produxerunt ibidem quodam exemplum
imperialis Privilegij &c, et unum publicum instrumentum scriptum manu Thomasi-
ni not. de Utino, quidam Nicolai Levadonis et notis Dni Fabriales notarii de Cremona
sub anno Domini MCCC XX VIIII, indictione XII. die Mercurij VII mensis junij. Quo-
bus lectis in judicio sententiatum fuit ipsos procuratores procuratorio nomine quo
supra bene fidem facisse, tam de Privilegio loquenta contra faciantes conspiratio-
nem, quam de constitutione generalis Colloquii, loquenta contra damnatores, et violatores
statutorum, quibus omnibus, sic legitimatis, et factis prefati procuratores procura-
torio nomine supradicto rogarunt ipsum Dnum judicem, quod cum prefati citati ad
faciendum eorum accusationem de maleficijs, damnationibus, occupationibus, et con-
spirationibus et aliis maleficijs per eos factis ut prefertur non comparuerant, ver-

sonalita. Hanentur nec aliqui Legitimus pro ejsdem, et sint affixi ad veniendum
standum et vadiandum ad terminum pntem sabra vatione cujusq galaitu bonum
sacuracum sit exhibitum p Dnum Cabiarcham, et ejus Marescallum vadior, et petent
a circumstantibus sanbantiati diffinire quid inde juris esset, quo Dno judice que acta
sanbantiatum exhibit per eos, quod ipsi proclamari debarent ante fores Cabatis Cab
archalis, quq quidem proclamatio statim per Magistrum praconem Canis ultimi facta
fuit prout idem praco vahulit in judicio suo Sacrantio facisse secundu quod sanban
tatum fuit ibidem per dictum praconem bene facisse fidem de proclamatione fi dicta
et ultanius querente Dno Dno judice ad petitionem dictorum procuratorum quid
juris sanbantiatum fuit, quod debebat fieri fides de termino recte assignato pre
dictis, quq quidem fides ibidem in judicio per dictum Magistrum praconem, bene
et sufficienter facta fuit, prout ibidem sanbantiatum exhibit bene fidem faciens
de termino anbadicto, et ultanius petente Dno Dno judice a circumstantibus qd
juris sanbantiatum exhibit per omnes astantes quathor dumtaxat exceptis quod
prefati citati tanquam malefactores debatores, praedones spoliatores abatato
debentores bonorum, ac jurium et libertatis Agritin Eccle cujus sunt sanctores
et tanquam facientes conspiram contra Dominum suum, tam rigore Imperialis
Imperialis, quam constitutionis Collegij generalis, et in consuetudinis tonjuba
debent esse et sint parabiis tamponibus in banno personali, prout talibus decet
Dni Dni Cabiarche, et Agritin Eccle, et ejus totius districtus et quod omnia eorum
bona, tam feudalia, quam propria, tam mobilia, quam immobilia excidant et
excisa sint et confiscari debeant et confiscantur ipsi Dno Cabiarche, et Eccle
de quibus ipse Dnus Cabiarcha et cui comitaverit proprio arbitrio se exercit et
leat inhomittere, et quod terra Civitatis Dni Dni Cabiarche, et Agritin Eccle cu
juribus et libertatibus suis pertinentibus sit et esse debeat Dni Dni Cabiarche, et

Actg cum omnibus et singulis juribus jurisdictionibus et obventionibus suis prout
esse consuevit non obstante impedimento predictorum citatorum et condemnato=
rum vel alterius cujuscunque persone et quod omnes Castellani Vassalli Franchi
Diesmarii habitatores populares servitores et communantie ac denum omnes subditi.
Agustin Actg debeant esse ad obedd Dono Patriarche ad vicariandum dictam Civi-
tatem Austrie ipsi Actg Agustin. et exequendum omnia et singula superius
sententiata et ad faciendum executionem de predictis omnibus et singulis per
sententiam astantium omnes subditi Actg Agustin. dati et assignati fuerunt et
datam omnes preconos et Nuncij Communis Utini si expedierit ut faciant et execu
antur prout superius est sententiatum.

Et ego Dominicus Magistri Zirbini de Burgo Infarioris Utini
imperiali auctte not. et nunc Cancellarius Patriarchalis Curie
predictis omnibus et singulis interfui et rogatus
scripsi signoque meo et nomine apposito consueto
Ex Authographo quod servatur apud Marchionem Eulitiam Utinensem.

XVI

1348. 10 Octobre Morutio. Divisione Del . rgo Del Castello
Di Morutio tra Federico e i figli Del fu Mainardo
Di Detto luogo : ——— ——— ———

one n ol

Anno Domini MCCC XLVIII die decima octobris in burgo castri de Morutio, pr.
sentibus D. Zano Plebano Morutii, Rizardo Bartholomeo de Trichano,
Vicardo et Francisco filiis d. Bernardi de Colredo, Francisco filio q. d. Johannis de
Vilatta, Johanne filio predicti d. Francisci, Mainardo q. Nicolai de Vilatta,
Gabriele de Borgaro mag., Ermanno, Petro filio Pegli sartoris omnibus filiis d.
Federici de Morutio et aliis pluribus testibus ad hec vocatis et rogatis.

D. Federicus de Morutio ex parte una et D. Nicolaxius, Morandus
et Manfredus fratres filii q. D. Mayneti de Morutio ex parte altera de
eorum bona vicinia et amicitia et non coacti timore vel ignorantia et libere
in pacto et concordio venerunt videlicet infrascripta ipsos partem facientia
eorum Burgo Castri de Morutio in quo morabatur quondam d. Beatrix mater
predicti D. Federici; in primis quidem dicunt D. Nicolaxius, Morandus et Man
fredus partem burgi versus ortos filii a balistaria que est in muro versus
quondam predicte D. Beatricis ibidem ad filum vigne ad murum versus meridiem
et ipse ad murum versus montis et habere debent viam eundi et redeundi
ad eorum partem et medium burgum d. Federici ample unius pasche
communis. Item dicunt in parte D. Federico partem dicti burgi
versus Castrum et versus ferro a dicta balistaria ibidem ad filum de muro
versus meridiem et murum versus montis usque ad androna et dant viam
alteri parti burgi pro medium suum burgum ample unius pasche communis
quam divisionem et quem partem dicti burgi predicti D. Federicus
et predicti D. Nicolaxius et fratres unicem stipulatione solemni
promiserunt habere rata grata et firma et non contradicere vel venire
ratione aliqua dolo ingenio ingratitudine vel causa de iure vel de
facto sub pena dupli ea de qua questio moveretur, in singulis huius

instrument. ogni tale per inobedienza pena inobedientie. Actum
Venetiis presentibus. Testis ut supra nil minus omnia et singula supra
dicta in veram scripsi manuque propria confirmabi ac omni meliori modo
not. Pantaleone di Mornigo. A. N. U

[illegible]

[illegible]

[illegible]

Anno Domini nativitatis 1368, ind. 1, die 24 decembris, presentibus d. Johanne de Argentina Castellano Castellie Brixiensis, Johanne de Lorentia commorante in Pontegruario et Ragnaldo [illegible] de Castrogio de Pedra testibus. Constitutus in presentia Rev.di [illegible] Patris et D.ni D. Bertrandi Dei gratia S. Sedis Apostolice legati [illegible] nobilis vir Castrogius de Bardis de Florentia domicellus [illegible], dixit quod Ermannus de Prata notarius quem ad hoc cum [illegible] habebat Castrum Plebis Cadubrii in manibus suis confitebatur et confitetur erat [illegible] nunc [illegible] grauit ex tunc dictum Castrum habere in manu sua videlicet dicto Castrogio.

actum Utini in Palatio Patriarchali.

1318. 26 decembre (~~1316 octobris~~). Nel castello della Fratina. Protesta del Conte Nicolò della Fratina contro quelli del luogo che non servivano nella milizia patriarcale

A. D. M ccc x~~v~~ IX. ind. II. die XXVI decembris, in castro de la Fratina, presentibus venerabili viro fratre Tomaj abatj (sic) Sanctaquentis, fratre Luca monacho eiusdem monasterii, d. Squara de la Fratina testibus et aliis.

D. Nicolaus miles de la Fratina protestavit Bartholomeo dicto Titulo de la Fratina et omnibus aliis habitatoribus de la Fratina, quod si aliquod dampnum eveniret dicto d. Nicolao de milicia quam tenetur facere domino Patriarche, quod totum dampnum quod haberet sit supra Titulum et aliis (sic) habitatoribus, quia predicto domino Nicolao non remansit facere plam vatam quam sibi tangit supradicto Titulo remansit et pro aliis habitatoribus.

Orig. not. Nicoldo de la Fratina. A. M. C.

[illegible]

[illegible]

[illegible]

[illegible] Henricum [illegible] ad Romanam curiam
[illegible] 1320
Cadubrii anno [illegible] 3
[illegible] dei
[illegible] Ydolatrij
[illegible] invasamentoque nichilominus publice
[illegible] Henrici proditorum Fortalicium de intro illud
[illegible] Patriarche [illegible] contumacie [illegible] mandato [illegible] vocat
[illegible] Ydolatrie [illegible] homicidia, incendia, varia scandala et
[illegible] quod [illegible] Petre quondam
[illegible] predictis [illegible] Ydolatrij
[illegible] publice [illegible] Ydolatrij
[illegible] Ydolatrij

[illegible] Stiga, [illegible] Juventij, Portus Latinus et omnia alia loca seu Terras, [illegible] Henrici Aquil. Diocesij ac etiam predictas Terram et Universitatem Civitatis Austrie cum toto ipsius territorio seu districtu, interdictos et excommunicationis et cessationis divinorum sententiam interdicti propter excessus predictos Communitates incurrisse.

Cuius [illegible] [illegible] [illegible]

Udine

1349. 15 Gennajo. ~~Castello della Frattina.~~ Il Patr. Bertrando ordina al cavaliere Nicolò della Frattina di recarsi a Medana per la difesa di quel luogo.

1

Littera data Bertrandi Patriarche Aquilegensis domino Nicolao de la Fratina militi.

Fili carissime quia de statu terre nostre Medane multum hoc tempore dubitamus dilectionem tuam attente requirimus et rogamus quatenus statim te transferas Medanam et ibi maneas ad custodiam et defensionem ipsius terre sicut honorem et statum aquilegensis Ecclesie diligis atque nostrum.

Data in castro nostro Utini die XV ianuarii ind. II. B[ertrandus] Patriarcha Aquilegensis.

Questa lettera fu letta ai 17 del gennajo 1349 nel castello della Frattina alla presenza del notajo Nicolò, che la registrò nel suo protocollo alla stessa data.

Arch. Not. di Udine

1349, 20 febbrajo. Udine. Quitanza di un anno di stipendio per le entrate di Portis di Torre; fatta dal Comune di Udine.

Tergo: Finis stipendii et emendationis equorum facti per Vuorlicum fontuor (*)

Noverint universi et singuli presentem literam inspecturi et quod presens tangit negotium quod Ego Vudricus de Turre stipendiarius hominum et Comunis Utini incipiens in millesimo trecentesimo xl viii et finiens in quadragesimonono sequenti, die xx februarii, tam de stipendio quam de emenda equorum perditorum in servicio Comunis predicti penne et inis mei quos promitto ratum habere, vero michi solutum et satisfactum plenarie, eosque presentem quare tamen de stipendio quam de emenda equorum amissorum in eorum servitio facio eis finem remissionem et ipsos a predictis totaliter absolvo. Et quia proprio carebam sigillo presentem literam sigillari feci sigillo Friderici Salimberger meminisse feci in testimonium predictorum. Datum Utini die xx februarii millesimo nunc proxima scripto, indictione secunda.

Sigillo impresso in cera

Dall'Orso conservato nella Bibl. Civ. di Udine.

(*) Von Tuor è il cognome del stipendiario Wudricus de Turre, in tedesco bastardo — sospetto sia uno de Tuvri presso Gorizia — Gorizia si tedeschegiava come pure Cividale — Pisi d'Udine erano anche tedeschi.

1349/2 6 maggio. Treviso. Il Cardinale Guido assume
tra i suoi familiari il nobile Gerardo di Cucagna.

Frith. Mariago - Abrinj. Perg. rij. Cap. XLVI.

Universis presentes Litteras inspecturis Guido miseratione divina
tituli S. Ceciliæ Presb. Cardinalis salutem in Domino. Ad universi-
tatis vestre noticiam deducimus per presentes quod nos dilectum nostrum
Odonem filium D. Geraldi de Cocanha militis Domicellum, propter
ac probitatis merita nobis acceptum in familiarem et familia-
rem nostrum recepimus et aliorum familiarum et familiarium
nostrorum numero duximus aggregandum. Quo circa universitatem
vestram affectuose precamur quatenus ipsum eundem vos habentes
nostri nominis dixerit recommendum, suscipientes amicabiliter commen-
datum, velitis eum in cunctis tanquam familiarem et familiarem nostrum
benivole prosequi et favorabiliter pertractare. In cuius rei testimonium
presentes fieri fecimus et sigilli nostri appensione muniri. Datum Ter-
visii die XXVI martii, A.D. M.CCC XLIX.

1314. 19 aprilis. Medina. Regnum Sanjo[ni]

[illegible] Medina. 4

Noverint universi quod [illegible] Vet[us] Medine, Vet[us]
Sci Blasii

A.D. 1349, ind. II die XVII mensis aprilis in Capitolio de la Medina, presentibus ibi D. Marquis de Tortosa, D. Leonardo de Panizaleis, Ler Morando Bolesta de Medina, Antonio filio dicti Leonardi; Lemundo q. D. Federici de Panizaleis omnibus de Ytalia habitantibus in Medina et aliis.

Petrus Dominicus D. Patriarche Ierusalem non Petrus de Avanciis Gaufridus? Vic. de mandato Dni Patriarche Ierusalem dederunt in manibus Dni Pregonis de Bruna vacua claves Terre et Castri de la Medina secundum quod tenebatur dicti Petrus de Avanciis et Gaufridus Pugnatelli dicta in Gaufridum cum et Petrum et provenerunt hinc ad unum annum et in indirectum eum in tenutam &c. =

1349-29 Aprile. Fagagna. Affittanza per tre anni d'un manso in Poggiuolo.

5

A.D.M.CCC.XLIX. ind. II die penultimo mensis Aprilis. In curtem S. Jacobi de Faganea apud
campagna Pisuli, presentibus presbitero Bartolomeo de Madrisio, Morasino q. Marinutti,
Anno q. Michaelis de Faganea testibus et alijs.
D. Negnardus de Faganea affitavit Pasculo filio Cilli de Puzullo mansum unum situm
in Puzullo, qui mansus dim regebatur per Dominicum et assentare debet predictum mansum
hinc ad festum S. Caniani futurum et tenere eum assentatum per tres annos completos et
predictus D. Negnardus in auxilio tenendi dicti mansi eidem Pasculo duos boves de gallo rubeo
solvendo fictum et antiquitus solvebatur per dictum mansum. Et si dictus Masarius
in capite dictorum trium annorum redire voluerit alibi et nollet tunc ingra manso pre-
dicto, quod predictus Pasculus possit ire in quo loco quod sibi placuerit, dimittendo pre-
dictum mansum inmelioratum et non inpeioratum, dando dicto D. Negnardo dictos boves
vel duas marchas denariorum aquileiensium, ad habendum etc. Progquibus omnibus attenden-
dis, precibus dicti Pasculi fideiussor extitit Jacobus q. Dominici de Puzullo in obli-
gatione omnium morum bonorum etc. et renunciavit se conciliis etc.

Not. Giovanni di Moruzzo. Arch. notar. Udine.

1349 2 Maggio. Frattina. Affittanza di casa domenica in San Stefano fatta dal cav. Nicolò della Frattina capitano di S Stefano e patti.

A.D.MCCCXLIX. ind. II die secunda Maij in curia de la Fratina pensj presentes dictiloci presentibus d. Anastasio de la Fratina, ser Leonardo filio d. Nicolai militis de la Fratina, Joachino q. Francisci Strazulini, Vrigando filio predicti ser Nicolai testibus et aliis.

D. Nicolaus miles de la Fratina capitaneus sancti Steni affittavit Nicolao de la Rocha unam tabernam positam in sancto Steno intra rivum Impram Livencie, a prima die Maij proterita usque ad unum annum proxime venturum, solvendo dictus Nicolaus de fictu dicte taberne dicto d. Nicolao vel suis heredibus viginti et duos ducatos usque ad integram solucionem dicti debiti, tali pacto habito et firmato inter eos: quod nullus audeat vendere tabernam (sic) intra rivum nisi ipse Nicolaus et in sancto Steno non debet vendi vinum nisi in una alia et in sua; item quod dictus Nicolaus possit vendere in dicta taberna omnia que vult scilicet vinum et panem, carnes salatas, alium et sale et macellum, solvendo de omni congio vini unum soldum Ecclesie S. Stefani de sancto Steno et de omni capite bovis et porci quod interficeret in beccaria soldum unum dicte Ecclesie et de omni capite castrati duos parvos; item quod dictus Nicolaus possit conducere omnia que vult intra et extra solvendo... dazi... sancti Steni preter istud quod non vult conducere usque ad quinque anforas vini forensis sine quarantesimo et quando ipse conduxerit, ipse debet monstrare dictum vinum et si conduxit plus, debet solvere quarantesimum et si conduceret vinum teraneum ipse non debet solvere quarantesimum et debet vendere vinum tantum quod venditur in Corbolono et super contratam et habere mensuram justam sic de vino forense quam de alio et dictum fuit inter eos et debent habere unum instrumentum pro quolibet.

Item die, loco ete. D. Nicolaus miles fecit finem et remissionem supradicto Nicolao de la Rocha sibi non petere dacium taberne vel stationis quod (sic) teneret in S. Steno usque ad festum S. Georgii et si reperirent instrumenta vel scriptura dicti dacii, promisit sibi dare cancellatum (sic) vel facere cancellari.

Orig. ubi. Nicolò della Frattina. A. N. U.

1349. 15 maggio. Gennaro di Pietro Bertrando vende di proprio un casto di mon.ri di S. Silvano di Genova per

Anno Dñi Millo ccc.mo quadragesimo nono Ind.e prima, die xv Maij, Clarone in Domo Cois publici Mainardo Savij Jacobo q. Nicolisii, Juliano q. Joanino Mainardo Jacobo nato q. Magri Dalegini Pecchij de Clarona, et alij:

Cognitum sit cunctis in xpo Patri, et Dño nostro Salvatori Dei Eterni Fide Sce Sedis Apostolicæ Romanæ Dignitatique. Cuius providentia et succurrat indigentie, et paupertati Dominarum Monasterij Sce Clare de Clarona Aquilegensis Diocesis. Dicto cum dicta Monasterium pro earum porcionibus, atque bonis, quibus in territorio Clarone et pertinentijs vel= vere teneatur ---- pro aquilegensi cerij dicto Dñi Patris Libras nouem et unum grossum ex gratia speciali et intuitu pietatis paupertatis volueris et mandaueris quod Monasterium predictum non teneatur ad soluendum ..... ad vitam ipsius Dñi Patris; —

Ex actis Mainardi Savij Notarii Clarone[n]sis extracta in Arch.o Notariorum Utinen.sis.

MCCCXLIX, ind. IX.

[illegible] Udine [illegible] Comune di Udine dichiara che in attesa [illegible] che il Conte di Gor[illegible]
riga ratifichi [illegible] tregua stabilita, si opporra anche al Patriarca se
volesse fare novita.

[illegible]

[illegible]

Not Stefano di Cividale. Arch. Not. Udine. Orig.

MCCXLIX, in M.

1349. 1 Aprile.
Aquileja - Quel Comune destina ad agricoltura il giurisdicimento di Marano, Monfalcone e Palazzuolo di fedeltà al Patr. che era in guerra col Co. di Gorizia e di lega fra le dd. Comunità e quelle di Cervignano, Terzo, S. Martino e Muzzana

14

In Christi nomine amen. Anno Nat. ejusdem 1349, ind. II, die 7 M. Aprilis, [illegible] in Palatium Communis coram D. Bolzano de [illegible] Potestate [illegible] Judice [illegible] Judicibus et Testibus infrascriptis, in presentia [illegible] Jo. Picotti [illegible] Nob. viri Dni Dni Aquilegie [illegible] Marani [illegible] Nob. et Sapientis viri Dni Dni Bertrandi de Cividato, Vicarii Patr. de quibus [illegible] Bertrandi de Cividato [illegible] Bertrandi de Cividato [illegible] Patriarche [illegible] Communis cum potestate [illegible] Bartholucium quondam Ser Ursi de Ordelfo [illegible] Aquilegie ad jurandum [illegible] Potestatem, [illegible] Communis [illegible] recipiendum, consilium Comunis Terre [illegible] Judicum et Sindicum, Juratos, consilium et Comune de Palazolo et non Juramentum recipiendum [illegible] Communitatis [illegible] Judicis Communis [illegible] et [illegible] ad [illegible] Patriarche, sub [illegible] Communis Aquilegie et [illegible] nunciatis [illegible] protestati [illegible] Patriarche [illegible] [illegible] [illegible]

... antedicta habere firma et rata pro presenti juramento et ipsum et se ... defendere et adjuvare toto eorum bona fide sine fraude de et ... [illegible] ... et ... [illegible] ... in villa ... [illegible] ... publico instrumento manu mei Notarij. Et ad majorem ... [illegible] ... [illegible] ... [illegible]

1349. 1 Novem. [illegible]

[illegible]

[illegible]

Subdiaconi Nouatt ord.

[illegible]

[illegible]

[illegible]

1349 23 Novembre, Udine. Libri Capituli del patriarca Bertrando di C
Capitolo di Udine

In christi nomine amen. Anno nativitatis ejusdem 1349 Ind. 2ª. die 23 mensis
novembris. Reverendus dominus Petrus de Perpeto, miles, dictus Balbucius
olim q.m Petri de Udine Capellanus majoris Ecclesie S. Marie de Udine et magister
Florius de Parma civis Udine commorans Reichbeg et alibi.
Venerabili viri DD. Raymundus Vicedecanus, melior prebita de Tricesimo, Guido Johannes
magister Petrus de Regio Philippinus de Cremona nicolaus Samerdanga et
Franciscus nepos dicti D. melioranbie canonici predicte, Ecclesie S. Marie de Udine
Aquil. Diocesis in sacristia dicte ecclesie, ad Capitulum et aut Capitulum ejus
Ecclesie more solito congregati pro rerum major et ratior pars canonicorum
residentium apud eandem Ecclesiam confessi et contenti fuerunt se nomine suo
et dicti capituli recepisse et habuisse a me subscripto notario infrascripto ab ser
Jacopino, persona data et deponente in Depositum nomine et vice Reverendi viri
Domini patris et D.D. Bertrandi Dei gratia sancte sedis Aquilegensis Patris infrascripti
quibusque libros duos Pontificales per me subscriptum notarium ex parte ipsius D. Patris
assignatos eisdem pactis et conditionibus infrascriptis videlicet quod dictus Capitulum
et ejusdem fidelitet quod quandocumque ipsos nominandos D. Patris ipsos
reperet ad eidem ipsos sibi restituere teneantur. et si contingeret eundem
D. Patrem de hac seculo transmigrare antequam repetatis dictos libros
meno sibi D.D. Vicedecanus canonici et Capitulum teneantur et debeant ipso libro
ipsi D.D. sepulturam honorifice facere seu fieri facere sicut decet
et ipsi libri sint et esse debeant proprii eorundem dominorum Vicedecani, canonici
eorum et Capituli Quo propter dicti DD Vicedecanus canonici et Capitulum
promiserunt solemniter sine aliqua exceptione juris aut facti se obligando mihi
subscripto notario nomine predicti D. Patris stipulanti quod dictos libros
restituent et consignabunt ipsi D. D. Patri si eos antequam moriatur ab eis
exigere et requirendos et si contingat eum mori antequam repetat libros ipsos
faciant ipsi eisdem libros ipsius D. Bertrandi Patris seu fieri faciant ea
pietatem in eorum ecclesia requisita honorifice sicut decet eorum rumpitibus
et expensis ad hec obligantes omnia jurorum et dicti Capituli bona mobilia
et immobilia presentia et futura. Libros vero eisdem premissis dati, depositi
et consignati predicti DD. Vicedecanus Canonici et Capitulo per me subscriptum
notarium nomine predicti D. Patris cum conditionibus et modis superius expressis
unde hoc.

In primis Liber Concordantiarum Bibliæ cooperta corio rubeo. Incipiens: Euth-
bet, et finiens mandato tradidit.
Item una Biblia cooperta corio rubeo quæ erat superperthes quibusdam pannis de
neer cum quatuor serratoris in capite de argento et in cantis depicta
circum circa incipiens in littera rubea † incipit epistola S. Hieronimi ad Paulam et in littera
; Liber Ambrosius et finiens conciliatores eorum
Item una alia Biblia minoris voluminis coperta corio rubeo incipiens in
littera rubea Incipit epistola S. Hieronimi presbiteri et in littera magna Frater
Ambrosius et finiens. mercator honor et premium
Item unum Breviarium in magno volumine de littera grossa coopertum
corio rubeo incipiens in littera rubea: in nomine Domini et in lit
tera magna Fratres scientes et finiens: esse concorditer per eundem
Item liber qui dicitur Flores sanctorum coopertus corio rubeo cum serratoris
argenteis incipiens andreanum prius et finiens secta sectarum amen

finem habet in sacristia fratrum ordinis predicatorum

Ego Sabbatinus q[uondam] Raimondi de Arcadia mediolanensis Regius publicus omnibus
not. ac prefatis D[omi]nis Fratribus notariis et officialibus supradictis, consignationem et depositionem factis per
dictum D.N. Pattham ac promissionis et obligationis per predictos Dominos vica-
rianum Canonicos et Capitulum factis ut predicitur omnibusque et singulis
supradictis dum fierent una cum supradictis testibus presens fui
eaque omnia supradicta rogatus a dictis Dominis vicelecano Canonicis et
Capitulo scripsi et publicavi et in hanc publicam formam redegi signoque
meo et nomine consueto signavi et roboravi.

1350 1° 7bre

[illegible] undus Dei gratia Abbas monasterii S. Victoris de Genua

1427 21 Agosto
Nob. Tealdo da Bergamo
entrava per strada e Pascalo Sadi e Abualta

1349. 26 Novembre – Avignone – Lettera di un incaricato circa del Comune di Civitale diretta alla Comunità stessa con cui annunzia la morte del Card. de Surgis che aveva le carte dei diritti del Comune contro il Patriarca.

Notiby. et potestatibus civit. domino Philippo de ponte Militi et Magistro Johanni publico Notario Fermigie et Nicholao Toni omnibus civibus Firmis (largo).

Noveritis mei Domine et amici quod D. Cardinalis de Surgis in cujus manibus erant omnia jura nostra, videlicet contra D. Patriarcham – die vj mensis Octubris supra elapsi de hoc seculo migravit – Verum autem quam dictus Dominus moreretur pluries supplicavi eidem quatenus dignaretur de his que habebat relationem facere D. nostro Pape, quam relationem non fecit nec voluit facere quousque mortuus est, imo vero supplicavi gratiam faciendam petii ... Tempore quadragesime super elapso. Tempus vero vacationum ... trium mensium, incipiendo a festo Sancti Petri de vincula usque ad festum sancti Michaelis. Videns quod nichil hunc tempore erat faciendum exii Avenione. In recessione mea inveni quod quamvis. supradictus de Judice autem iterum petendo pro hijdem negotiis ... nichil audeo .. priusquam haberem vestram literam in mandatis potui ... nichil admodum .. expendendum, et vere dico vobis quod antequam dictus Dominus ..... moreretur, videns quod. me lucebat quodamodo per ambages, pluries in consistorio exclamavi justitia mihi fieret de predictis – quod nichil hucusque habere potui tedio Deo. Aliquas literas recepi. Debebam prius D. Electus dirigendas .. Duo Hostiensis quas prepedidit et tergediunt, et ego, ad noveritis quod invenimus amicos .....

verberum pobiq; gam Jacobum ..... namdo fiet misi
pecunia mediante
Audio enim per Barbaniam alter dum ipse D.s Patriarcha movet maximam brigam
et guerram contra homines Civitatis Austrie quod ipse
D.s Patriarcha vobis incepit guerram,
ipsam consulo vobis pro viribus prosequamini, non
parcendo aliquid expendere, quod sit Patriarcha in
vestro dominio existentem et si qui vobis aliqualiter
hoc imputaretur potestis dicere, quod non Patriarcha
sit in vestro dominio nihil a nobis habemus, idcirco
oportet vos accipere de bonis Patriarche ad defendendum nos
et jura nostra, cum id quidem facimus et
pro utilitate Ecclesie Aquilejensis, et debetis scire quod
D. Patriarcha per dei gratiam assimilatis potest Deo multa
pro certo habeatis quod pro vis ego hic facienda,
non cessabo hic nocteque et per mantio et ambaxiatores
quamodolibet. ---- et si ad aliquem concordiam
venire deberitis cum dicto Patriarcha - - -
omnia nostra debita et expensa facta in questione
predicta, et - - - - - orati ad certum propriis
ut audio pro questione predicta, ipse vis expensis
- - - et francaba, precor vos amici mei pre
cibus quibus possum, quatenus laguimini - - -
modesto et Simone Caz ---- quod cum audivem
quamdam terroribus liberavimus, ipsi non solvunt
pro fidejussoria, quam pro ipsis fecimus - - - et omnia
mea bona quadamodo destruuntur. Et circo placeat

tibi me ex - - - . De hujusmodi fidejussoria, quare vere si
- - - ego pobiis Tibi dedissem pecuniam numeratam
- - - prestiti ut - mihi deberent reddere ut est
justum, et si hoc non facient, quod non credo - - -
hoc posse vel quam primum habeam quia hic sum
pro eorum servitiis et negotiis omnino - - -
incommodis et dampnis - - - - personaliter impeditus
et quia longum esset omnia singillatim enarrare,
ecce Barbanicus - - venit quicquid per sorjitis credens enar-
rabit, omnia vobis placeat sibi credere, prout
mihi, et precipue super facto Fabroni civis nostri
ex parte mea - pro ejusdem Fabroni negotiis
supplicabit amore ~~negotiorum~~ mei - - - - Divina gratia

Nicolaus Longo
De Civitate Austrie } Datum Avenioni XXVI novembris

Insuper noveritis quod - - - - veniremus festinanter
Venetias propter mei corporis infirmitatem maximam
Jam propter tempus hyemale - - et ejus precibus
recedere, hoc facere non fuimus ausus - sed Deo laude
hic mensis Martii - - - - partes nostras dirigamus
gressus meos, negotia vero vestra faciamus fideliter,
ne dimittamus - - - - redderie -

Orig. nell' Arch. Municip. di Civitale Busta II, n. 44.

1349. 29 dicembre. Sentenza. I Il Comune di Aquileia delibera
[illegible] II Il Comune giura fedeltà
III [illegible] Giovanni Moretto di Aquileia [illegible]
di Udine

I In Christi nomine amen. Anno Nativitatis ejusdem MCCCXLIX,
ind. III, die XXVII decembris super palacium Communis Aquilegie
in pleno consilio ad sonum campane more solito congregato,
presentibus D. Johanne de Vedrana potestate civitatis,
D. Guillelmo q. D. Johannis Picotti, Johanne Fraxonia, D. Andrea
de Prata, Uoro Stacionario, Margarito Matthei notario,
Mg. Stephano rectore scholarum, Johannolo q. D. Federici,
Nicolussio q. Domini Marini, Bartholicio, Uagnando Civrichi,
Nicolao q. Ugonis, Tristano, Cichino filio Rubei hospitibus
omnibus civibus et habitatoribus civitatis Aquilegie et aliis
et aliis pluribus ad hec vocatis specialiter rogatis. Cum ad presens
pro urgenti necessitate que est manifesta reparationes mura-
tus invenire oporteat Communi pro parandis XX marchis D. Ode-
rico de Strassoldo et pro parandis LII marchis duabus Bandenis
Uigiliarum quas habere oportet pro custodienda Civitate
Aquilegie pro presenti guerra que est inter Dominum nostrum
Dominum Patriarcham et Dominum Comitem Goricie et homines
de Civitate Austria. Ideo captum et ordinatum fuit pro evidenti
utilitate quod omnes deliberatum predictum Comune et vicedominus
dicti Communis ab hominibus de Aquilegia tantum ejusdem tutelam
habioli quod capiat. Que ad sumanam imperij nominatum.

Pretera Jacobus [illegible] Camerarius dicti Comunis fuit pro se
et vice et nomine dicti Comunis pro se et suis successoribus
fuit contentus et confessus cum consensu et voluntate domini
Johannis Potestatis, provisorum, Judicum et Decim consilii
ad sonum campane more debito congregatorum habitis et
receptis ab Alessio Tiepolo cive habitatore Civitatis Aquilegie qua-
draginta unum bonos et puros cabioli, computata qualibet unca
marchas duodecim frisacensium denariorum novorum aquil.
monete pro se et suis successoribus et sub obligatione omnium bonorum
dicti Comunis mobilium et immobilium presentium et futurorum
et cum refectione dampnorum omnium et expensarum ac interesse
litis et dare et solvere promisit dicto Alessio stipulanti
et recipienti pro se et suis heredibus aut cui dare voluerit
marchas xx bonorum Frix. denariorum novorum Aquil. monete
hinc ad prox. festum S. Michaelis et hoc sub pena dupli.
Quibus omnibus firmiter observandis precibus et instantia
dicti Jacobi camerarii pro rata contenta fideiussores predicti
Jacobus Camerarius q. D. Leonardi de Flagonia, Pedrussius
q. Falconi obligarunt omnia sua bona.

+ Die loco et presentibus omnibus supradictis. Predictus Jacobus camerarius dicti Comunis cum consensu et voluntate omnium predictorum in dampnis
conservare promisit dictos fideiussores pro se et suis successoribus obligans
eisdem omnes datios, possessiones, pallacium et bona Comunis
predicti, renuntians omni iuri et cum omni alio remedio de iure
civili competenti.

III. Die loco et presentibus testibus predictis. Cum procuratorio
necessitate aut traditionem effecit. Jacobus Tuppius Camerarius
com. Aquilegie precio et pro L^xxx ducatorum boni et puri
auri, quod habitum fuit contentus et confessus et hujus
a Benvenuto q. D. Leonardi de Flugonia civi et nomine dict.
Comunis remissionis et
pacis et transactionis et absolutionis
omnium bonorum dict. Comunis dare et alienare
dicto Benvenuto vel suis heredibus usque ad dict. bonorum
denariorum bonorum aquisit. moreke. Vine ad proximum festum
S. Michaelis sub pena dupli etc. prout in dicto instrumento
obligationis plenius dicitur. Jacobi Camerarii existentis fideiussoris
pro recta D. Guilielmus q. D. Johannis Riccii, Moro, Morgavitus
Mammanis et ego, Moretus notarius, obligatis dicto Benvenuto
omnia bona sua mea vel requirentis omnibus eorum
voluerunt se fore convictos tanquam per laudum et sententiam
forent convicti, cum omni relevamento et consilium sapientum.

IV. Die loco omnibus supradictis, Jacobus Camerarius cum consensu
et voluntate ut supra dictus fideiussor indemnes conservare
promisit obligans omnia bona dicti Comunis cum omni relevamento
de instrumentis conficiendis ad consilium sapientum. —

Dai Mss. del Senato. Arch. Prom. Legis. Estratti:

1349 (Stile comune) 27 dicembre. Venezia. Il Senato di Venezia spedisce ... (Patriarca d'Aquileja, dell'inverso fatto contro la Signoria, temendo che nel luogo potessero restare delle navi, stato il comando di tenerle trattenute

1350 (St. comune) 2 gennajo. Venezia. ... Pietro Corner, Pancrazio Giustiniani, Stefano Contarini e Giovanni Mocenigo Sindici ad udire quello che verrà ad esporre il Patriarca d'Aquileja?

1350 5 gennajo. Ven. Si mandano a complimentare il detto Patriarca tre Nobili Auditori.

1350 19 gennajo. Ven. Dell'elezione del Senato di commissari col Patriarca per l'Istria.

1350. 8 maggio. Ven. Si concede al Patriarca d'Aquileja licenza di portarsi presso il Legato Pontificio, assicurandolle Terra con sue cinquanta persone e ben trattato.

1351. 16 dicembre. Venezia. La Signoria scrive al Patriarca d'Aquileja ... zione della prigionia fatta in Caorle di Gio. Francesco di Castello e famiglia, vietando il suo ritorno e ordina al suo incaricato, non ottenendo tutto dal Patriarca, di prender commiato. — Si delibera mandare in Caorle un Nuncio del Comune ad inquisire in tale fatto —

1350 6 February (Paris) Charles ... to the bailiffs ...
... to receive ... the ... Patriarch ...
... in the name of Francis ...

... Patriarch ... Capitular ... represented ... Francis ... 16 ...

1351 [illegible] 6 February

... Patriarch ... by Egidius Patriarch ... Latin ... Legate ... present ... to ... intervene ... for ... to ... between ... Castellany ... and ... Castellany ... Castellan ... Castellany ... Castellan ... Castellany ... Castellan

1350. 15 marzo. Aquileia. Formula di giuramento
di dieci cittadini di Aquileia di [illegible]

12

A.D. M ccc L. die XV marcii. Iuramentum factum in pleno consilio
supra Palatium Comunj Aquilegie coram D. Johanne de Vedrua
Potestate Civitatis Aquilegie, quod manutenebunt honorem domini
Patriarche et bonum statum Civitatis Aquilegie infrascriptj
electi per totum consilium quod debent ire locuti cum dominis
Canonicis et hinc electi fuerunt et iuraverunt tactis Scripturis
primo D. Guillelmus q. D. Johannis, Margaritus, Benevenutus, Pe-
drussius, Otolinus, Ambrosius, Conradus Gaza et Guillelmus D. So-
veri canonici, nec non presbiter Jacobus et Prepositus Mauricius marti-
narii Aquilegensis ecclesie.

Dagli atti di Giovanni Moretto d'Aquileia not.
arch. Not. Udine

1350. 15 marzo. Sacile. Il Patr. d'Aquileja Bertrando scrive al Doge di Venezia di soddisfare alle sue richieste a che alcuno de' Conti di Gorizia non si trovi in Friuli.

(Archivio di Stato in Venezia)

Illustri et Mag. Domino amico nostro Carissimo D. Andree Dandulo Dei gratia Venecie, Dalmacie et Chroacie Duci Domino quarte partis et dimidie totius Imperij Romanie, S. Sedis Aquilegensis eadem gratia Patriarche Bertrandus salutem et votive prosperitatis augumentum. Excellentie vestre recepti literi affectione benigna inseruerunt vestre amicitiam sepe volumus quod nos votis vestris cupientes in quibuscunque possimus amicabiliter complacere Vobis mandavimus licentiari de Aquileja pars de quibus nobis scripsistis et si homines dicte Civitatis aliquo tempore servitij mandatum nostrum hujusmodi non adimpleverint, nos in breve animus in Civitate ipsa et tunc fiet in premissis secundum pactum inter nos et vos habita inter voluntatem vestram. Ceterum Vestra Magnificentia non moretur si ei non significavimus datum Utinum partium quia pro eo quod nullus Comitum Goricie est in Forojulio ad presens, nichil vobis contrarium intimare potuimus. Sicque non possimus vobis grata nos semper cum libera fiducia requiratis.

Data in Caltro Sancti XV Maij. Ind. III.

Arch. di Stato. Venezia. Vol. IV Commemoriarum pg 109.

1450, 7 maggio. Aquileja. Procura del capitolo di Aquileja perché vengano
reintegrati al legato battifoglio i suoi redditi contro il Patriarca Bertrando.

Giacomo q.m Turre Notaio

Anno dominicae incarnationis millesimo quadringentesimo quinquagesimo
mensis maii indictione tertia die septima eiusdem mensis
mensis maii manu Iacobi q.m Iure civitatis Austrie et Clerici Aquileiensis qui infr.
dictum Aquileiense in Capitulo Aquileje congregatos suos procuratores et nuntios
constituunt Bartholomeum de Capitaneis Archipresbiterum Paduanum Iacobum
de Tervisio Ugolinum de Pontirolis de Forlivio et Paulum de Sala Canonicos
Aquileienses ad comparendum nomine Capituli et Ecclesie Aquileiensis coram
quidem sibi a iure infrascripto ordinato seu deputando legato de latere
et exhibendum generaliter et specialiter quecumque dampna et quascumque iniurias
violencias depredationes rapinas et captiones extorsiones et exactiones indebitas
specialiter per Reverendum in Christo Patrem et D.D. Bertrandum Dei gratia
Patriarcham Aquileiensem et per eius familiares, stipendiarios, officiales, servi-
tores et subditos ..... per colonnam Franciscum de Castello Diocesis Aquileiensis
et per filios, familiares et servitores suos et .... quascumque ea-
rum, et per quascumque alias personas tam ecclesiasticas quam seculares de
facto et illata, factas et illatas ipsis Canonicis et Ecclesie ac manutenentibus
et personis aliis ejusdem Ecclesie Aquileiensis et familiaribus, servitoribus et
mansionariis eorum etc et ad supplicandum eidem D. Legato quod de dampnis
iniuriis et violentiis, depredationibus et aliis supradictis etc. faciat eisdem consti-
tuentibus et capitulo et aliis supradictis prout iuris debitam satisfactionem
et mandam dari, fieri et impendi nec non prefatis Canonicis, Capitulo et Eccle-
sie ac aliis superius nominatis caveri et provideri omni modo, iure et forma
quibus melius fieri potuit, quod in futuram similia dampna similesque offense
iniurie et depredationes, seu alia vel alie eisdem constituentibus capitulo et eccle-
sie ac aliis supradictis non inrogentur, neque quo quo modo fiant et ad expo-
rendum eidem D. Legato quod nisi circa premissa de celeri et utili remedio
provideatur, prefata Ecclesia Aquileiensis detrimenta et evitt mirabilia et dudum offectis
totaliter debilitata etc. = et alia agenda et facienda pro ipso et nomine ejusdem
Capituli; et ut fuerint ibidem constituti et manu Iacobi q.m Iure de Civitate Austrie

Clarke Applegarth Com Pleasureterium contact [illegible]

[illegible] 13 maggio. Padova [illegible]

[illegible]

[illegible]

[

1380. 20 maggio. Padova. Lettera inviata al Patriarca di Grado
dal legato apostolico Cardinale Guido [illegible]
concordia tra il Patriarca, Venezia e la Lega ungherese in Venezia.
(Archivio di Stato di Udine, Archivio del
[illegible] Patriarca Gradense per due Dominum Legatum (sic) (1)

Ven^o Pater et amice Karissime. Audivimus per nostros retulitos prout vestra Ven. Pater
[illegible] per ipsos nuncios nostros negotio pro dum Deus [illegi]. habuit expedire cum
Duce et Comuni Venetiarum, reppendentibus Vobis quid concordia et amicicia formata
remaneat inter predictum nostrum Patriarcha et Ecclesiam Gradensem ex una
parte, Duce et Comuni Venetiarum ex altera, Nos cupientes ne
minus Duce et Comuni Venetiarum plurimum expedire et si concordie mentem
Domino faciente sufficienti confirmationis robur adhiberi volumus, pro
mensi illud componere concordie hujusmodi et ejus validatione et con-
firmatione ipsius si procedat Dominus noster summus Pontifex pro
nostri efficaciter supplicare. Vos hortatis quod die lune proxime
Padua, dilligenter Domino, continuatis dictis ad Romanam Curiam recede
mus inde vosque quatenus ad partes nostras Deum prefatum cum primitus
quod nostra predictis vobis fuerat breve verbum, nam si voluerit
concordiam suscipere, dicamus Patriarche quod illuc statim accedat
nostra [illegible]. Datum Padue die xx maii (1380).

(1) Del mittente si legge una [illegible] lettera [illegible] Patriarca di Grado [illegible]
[illegible]

[illegible]

[illegible]

Item Saichi pour sons Salaires gagnés sur Bens 30 Francs
Blanc de Saichi pour ant. ont [illegible]

1350 - 8 Giugno - Udine

Tractasi nel Consiglio dell'elezione d'un Capitano della Terra di Udine

Deliberatio facta per Consilium Utini, et per plures alios viros dicto Consilio adiunctos, quod eligatur unus Capitaneus in Terra Utini, cui in omnibus tangen-tibus officium Capitanearus more solito obedire debeant omnes, subjecti dicto Capitaneatui qui regere et habeant cum consilio infrascriptorum.

Electus fuit D. Franciscus de Tavagnano cui infrascripti omnes juraverunt recte consulere in omnibus et per omnia

In primis D.D. Hermanus
Henricus de Carnea
Gabriel notarius etc

et ipse D. Capitaneus iuravit honorem et statum Ecclesie Aquilegensis, et Terre Utini, et cuicumque facere justitiam, et omnia alia juste facere, que spectant ad officium Capitaneatus.

Electi fuerunt infrascripti quinque in Consultores antedicti D. Capitanei una cum infrascriptis:

1 Gubertinus
2 D. Hermanus
3 D. Castonus
4 D. Leonardus
5 D. Gabriel
6 Dominicus Zerbini
7 Guilelmus Magistri Girardi de Foroveteri
8 Franciscus etc.

Ann. Civ. Utini Vol. I. 252 t°

[illegible] Sancte [illegible]

[illegible] Sancte [illegible] Patriarche [illegible]

— [illegible] Monasterii d'Aquileia. Archivum [illegible]

A. D. MCCL die VIII intrante Junio Aquileie extra portam de Fossalis Sancte Pontianum qui alio tempore Sottaticum Barbacanam Civitatis Aquileie, presentibus D. Presb. Petro de Cesena q. Lebaro cap. S. Andree de Aquileia, Lanceloto manfrinario maioris aquil. eccl. nobile viro D. Henrico de Strassoldo, Nicolaxio q. D. Marini, Mattheo maffario, Augustino, Martino q. D. Ambrosini civibus et habitatoribus Aquileie nec non Bosio Contestabile Communis Aquileie et Johannuto de Sancto Cosme Aquileie habitante, Mogtino et Guielmono civibus Aquileie et Campanetio et Bartholomeo notario commorantibus in maiori monasterio dominarum Aquileiensium testibus et aliis pluribus. Cum evidenter apparuerit quod D. Arnaldus de Prata qui fuit Vicarius quondam reverendi patris Domini Dei gratia Patriarche Domini Bertrandi Sancte Aquileiensis Dei gratia patriarche inet in quadam gondula atque esset videlicet in flumen Natisse inter duas cadenas videlicet Domini Patriarche et Communis, ideirco providi viri D. Guillelmus q. D. Johannis Piccolli, Benevenutus q. D. Leonardi qui fuit de Flagonea et Pedrassius de Falgaro tamquam Auctores Communis et Civitatis Aquileiensis ecclesie et Lectores ad providendum bonum statum Sancte Aquileiensis ecclesie et Communis eiusdem una cum providis viris Guidone q. D. Federici de Piccolli, Margarito, Bartholomeo et Jacobo Tuscho civibus et habitatoribus Aquileie obtulerunt se promptos et paratos defendere et facere contra supradictum dominum Arnaldum quicquid per providos viros D.D.

[illegible] provisores una cum D. Jordano Archipresbitero Vicentino Italiis Communis

Guillelmum, Conradum, Jacobum nepotem olim D. Abbatis
Mogunensis, Matthæo et Balduino filiis extraneis ordinatum
protestando quod si ipse D. Arnoldus vendaret quod ei non
deberet esse aliquod præiudicium nec gravamen.

Die, loco et presentibus [illegible] dictis. Henricus de Strasbolt
qui adiuvavit et adiuvabat esse D. Arnoldum predictum de
Curtate Agnetensi occasione quod debebat habere a quondam
D. Patriarcha propter suum servicium et Caborcam magnam
pecunie quam ei tulerat et non poterat ad dictam Mauricium
aliter pervenire, intendens semper servitutem curie ecclesie
Agnetensis esse et permanere et cum omni melioramento ad curiam
spectantem

[illegible]

Prof. Gio. Batta Mio de Fredy Notario. Arch. Not. Udine.

1339.
26. aprile - Bizio Vic. Patriarca
Capitolo di Vi-
cenza, riceve le
decime papali, che furono date a Martino della Scala contro la volontà del Capitolo la prima che Arzo Visconti prendesse Brescia.

In Christi nomine Amen. Anno Nativitatis ejusdem 1339. ind. VII, die 26 aprilis. Actum domi Regie in Patriarchali palatio positum in Civitate Patavii Dnij Georgij Fattenatij et Johanne Parentino Egregijs viris, et Dnij Jacobo de Arcaria Canonico Forojulien. Petrino Notario de Civitate Justinopolis &c. testibus ad hoc &c. Cum Dnus Bizius Dei gratia Episcopus Vicentinus coram Dnis Judicibus Regie Curie Patriarchatus Aquileg. comparuisset, et exposuisset, qualiter Dnus Papa XII. ipsum Dnum Episcopum Vicentinum ad Regendum Ecclesiam Vicentinam de Fratrum suorum consilio transtulisset, et ipsi Dno Episcopo Vicentino et ejus successoribus concessisset, quod ipse et successores sui in Civitate et Diocesi Aquileg. per se vel alios Decimas papales, quas Dnus Papa XII. pro passagio Terre Sancte duobus annis proxime futuris fieri mandavit, colligere et recipere possint, prout in Bullis Dni Pape desuper confectis plenius dicitur contineri, et ipse Dnus Episcopus Vicentinus ad Civitatem Vicentinam accessisset, et Capitulum Vicentinum ad recipiendum dictas Decimas papales requisivisset, Capitulum Vicentinum dictas Decimas recipere recusavit, et adhuc recusat, ut dicit, asserendo, quod Dnus Papa XII. dictas Decimas papales non potuit, nec debuit concedere, nec Dnus Episcopus Vicentinus recipere, quia Dnus Papa XII. dictas Decimas papales non habet, nec habere debet

D. Azo de Vicecomitibus de Mediolano ... Vincentius ante quam ... Brixiam, situationem territorii D. Mastini de la Scala pro parte ejusdem mutui impositi Clero Vincentino per ... D. Mastinum seu ejus Officiales ... dictum mutuum impositum, queritque ... Clero contra ... Vincentinum ... Clerum predicti.

— Ex actis Francisci Notarij de Aquileja. —

1350 Die VIII Exeunte Junio Aquileje extra Portam de Postulis ... quam ... Procuratoris dimissi lasciti in Aquileja dall'arcipr. Pietro Bertran ... d'Aquileja, sede vacante, provvedono che il Vic. Patr. parta, affinchè non sono responsabili, alle proviste ad pubblicarlo.

... Presbyterum de Cesana Plebano Eccl. S. Andree de Aquileja, et ... D. Henrico de Ste Waldo ... Patriarchatus ... Aquileje ... Patriarche ... Patriarchatus ... Patriarchatus ... Patriarchatus

1350. 14 Giugno. Lucca (Palazzo di Giunta). Il Co. Enrico di Gorizia scrive (a Udine alla Curia) sulla morte del Patriarca e sul governo dello Stato. Degli devoluto in sede vacante — ogni ricognoscibile; collima colle indicazioni che si rilevano dal Chronicon Spilimbergense, meno della Guarneriana (cronaca del Chronicon Mantuano in cui il Bianchi fu obbligato a qualche omissione?

Henricus Goritie ac Tyrolis Comes Tyrol. Ecclesie Advocatus. Vol. II

Prudentes et discretos viros de morte bo. Patriarche nostri dilectissimi quantum doleamus: sed postquam Deus ne amatori pareamus, ut ad Regnum celestis gaudium ipse precedens de presentis exilii carcere ad patriam evolavit, ordinationi ejus humiliter acquiescere debemus. Ut autem ad Regimen ecclesie Aquileiensis, que in temporalibus multis et magnis dispendiis et jacturis, tam per guerras quam per alia varia infortunia, dicitur esse deducta, idoneus et utilis Pastor assumatur, vobis et capitulo Aquileiensi consulimus et affectuose rogamus, quatenus ad electionem celebrandam, quam infra octo dies a die mortis ejusdem Patriarche, ut dicitur, celebrare debetis, nuncios vestros cum plena et sufficienti potestate ad nos mittatis, qui nobiscum super hoc tractare valeant et concordare, ut ad electionem predictam

32

... in Giorgio. Udine. Dichiarazione del Dottore in leggi Giacomo da Firenze, che il libro del Digesto vecchio tratto dai libri della Pandetta Bartolo, è suo.

... Iunii ... in camera superiori Patriarchali palatii Venetiarum Johanne q.m Soldonerik, Nicolao q.m Valentini et eodem ... nibus Udini commorantibus testibus et aliis pluribus ad hoc vocatis et ... gatis Idque venerabilis et sapiens vir D. Iacobus de Florentia Legum Doctor accepit ex libris olim Rev.i in X. patris et D.D. Bernardi Dei gratia S. Sedis Aquil. Patriarche quondam Librum vocatum Digestum vetus de quadam coperta alba de corio quidem alicubi fracta esse. Exceptis dicto D. Iacobus per se etc. stabit finem etc. vobisci vivo D. Franciscello predicto etc. stipulanti vice et nomine quorum ... posset vel interesse potuit etc. de dicto Libro promittens dictum finem etc sub pena etc. Insuper promisit dictus D. Iacobus per se etc. exigere et conservare dictum D. Franciscellum etc. indempnem et prohibere ne aliquis de dicto Libro contra quemcumque hominem ab ... sonam pro quibus omnibus Johannes Iudex predictus per se etc. precibus Iacobi in solidum extitit fidejussor et vocavit se contentum etc. ... dicto ... promis ...

Jacobus Milani rog. Iurij

Quarum litterarum tenor sequitur. Nobilibus viris Dnis Francisco da Savorgnano Capitan: Consilio et Com: Terre Utini Amicis nostris Carissimis.

Joannes Dei Gratia Archiepiscopus Cardinalis Dnus Mediolani.

solempnia diebus festis et non festalis in ecclesia vestra in forma ecclesie consueta excommunicatum denunciare donec a nobis aliud habueritis in mandatis. Et de predicto plenarie satisfecerit dominus sub vestre impressione sigilli latorem presentium literarum de juramento presentatione relationem nostram vestris patentibus literis remittatis. Datum in Curia Rome die 7 mensis maii anno D. 1394 a. Ind. 2ª

1350. 19 Giugno — Gio. Arciv.° e Signore di Milano scrive al Capitolo di Cividale, al Conte di Ceneda, a Francesco Savorgnano e al Com. di Udine, sulla morte del Patr. Bertrando e sul soccorso richiesto.

1350

Amici carissimi recepimus litteras vestras cum amaritudine cordis, et anxietate doloris continentes nefandissimum scelus, et sceleratissimum nefas commissum in personam Rmi Patris, et Dni nostri Dni Bertrandi bone memorie Dni Patriarche Aquil.: de quo grauiter condolemus, et de aliis consiliis mandantes sfizendi amicis nostris, qui sunt ipsidem, ut ad seruitia vestra, in honorem defensionem Eclesie Aquileiensis, et vestra, ac fidelium vestrorum continue assistere debeant, scientes, qd Vicedom sfizendiarijs misi mus omnes pagas suas ordinatas usq: ad Venetias, quas si non habuerunt habebunt in continenti, ceterum de nouis gazibus nos tris mittendis ad vos, nam credimus, qd ad nuncios mitere possimus nisi prius sciamus sciantiam, et uoluntatem Dni nostri Dni Summi Pontificis, uos uero, ac alios fideles Sue Sce Eclesie, nuncios ve strate pretati Dni Summi Pontificis intendimus sepius recomen dare habere ceterum de sfizendiarijs nostris si qui essent cum dicto Dno Patriarcha, et qd de eis à nobis scribatis.

Datum Milani 19 Junij

Quarum litterarum tenē suprascripto Nobilibus uiris Dnis Francisco de Sauorgnano Capitan: Com silio et Com: Petro Vlini Amicis nostris Carissimis.

Johannes Dei Gratia Archiepiscopus Cardinalis Dnus Mediolani.

Anno 1350 die xx Junij Congregatis facta Diuij, vocato et rogato
Canonicij Majorij Aquilegensis Ecclesie ad D. Guillelmum q. D. Johannij Piccolpassi
presentem et Decanum, Cancellarium et Cappellanum dicte Ecclesie ad fa-
ciendum fieri Inventarium de bonis Patriarchatus quibus dominabatur
quod de una bona de dicto Patriarchatu in manibus quorumdam
fuerunt et habebantur dictorum bonorum restituerit in totum. Actum Aquilegie
in domo habitationis Canonicorum presentibus D. Johanne de Pisonio, Canonico
Aquilegensi Ecclesie et Guidone de Piccolpassi Beneventano
q. D. Leonardi (de Flagonea) et Nicolaffio dicto D. Marini omnibus
in hijs habitatoribus Aquilegie die xx mensis Junij huius anni ad horam vesp.
Congregatis ... mandi hospitium ... gloriosi ...
Commissione D. Decanum et Capitulum [illegible] Ecclesie et Patriarchatus
Canonicij ad confici Inventarium et faciendum agere quedam Orda dicti
D. Bertrandi Patriarche que erat in Camera Capelle Aquilegensis.
Actum in Ecclesia seu Capella S. Crucis in Coro die xx Junij presentibus Dnis Con-
rado, Francisco, Philippino et Jacobo Canonicis dicte Ecclesie. Quibus Dnis Archidiacono
et Thesaurario existentibus in dicta camera presentibus Pr. Petrinj Piccolpassi
Cassio et Nigroto et Jacobo Notario, D. Guillelmo q. D. Johannij, Guidone de Pi-
colpassi Benevento de Flagonea, Nicolaffio q. Marini et Nic. Pizolo
Fabro et Nicolao et aliis plenius omnibus in hijs de Patriarchatu Aquilegie specialiter
facientibus quor. Dom Archam que erat in angulo versus de camera intrando
in hijs manum sinistram; in qua quidem archa inventa fuerunt instrumenta
vel quasdam scripturas in scriptis existentes, de quibus permanserunt et designate
fuerunt per eosdem Dominos Archidiaconum et Thesaurarium in cura et custodia
Presb. Nicolaffij Nicolai Majorij Ecclesie Sti Petri
Una Bachula cristallo
Item duo ampulle de argento
Item unum caminum laboratum cum gramitij habens campum rubeum et aureos
Item una stola
Item unus manipulus albus

1350 d. Giugno
Inventario di cose lasciate dal Patr. Bertrando.

14

Item una cingnia de [illegible] rubea [illegible] usata

Item unum paramentum cum [illegible] de auro [illegible] de auro et [illegible]

Item unum [illegible] cum [illegible]

Item unum paramentum cum planeta, una crucè [illegible] de [illegible] nigro cum [illegible]

Item [illegible] antipendij de nigro

Item una pecia [illegible] de nigro

Item [illegible] cum [illegible]

Item duo cussinelli nigri coperti de panno nigro

Item duo [illegible] rubei laborati de auro

Item unum manipulum albo et duo rubei laborati ad [illegible]

Item duo [illegible] rubea

Item unum [illegible] rubeum vergatum auro

Item unum [illegible] laboratum capitia albo et [illegible]

Item una [illegible] cum capitio et de seta

Item novem Tovaglie [illegible]

Item unus Sovrachot brevis [illegible]

Item Una Zuparina. teotonica

Item tres [illegible] rubea [illegible] cum [illegible]

[illegible]

Item unus [illegible]

Item due Guadule [illegible]

Duo corpora [illegible] predicto.

Dagli atti del Notajo Giovanni Moretto di Aquileja.

Archivio Not. Udine.

(1) Non no potuto trovare in alcun Glossario la spiegazione di questo vocabolo, che pare significhi una parte di vestito.

Ca. ant. Franciscus Not. de Aquileja — Arch. Not. Ut. —

1350. 2 Luglio

1350 die II Julij in majori Aquil. Ecclesia in Capella S. Crucis presentibus [illegible] Legni di Cappone de Bardi de una compagnia in Cà Gonza del vino d'Grado del Patr. Bertrando, la quale dal Capitolo d'Aquileja era stata adotta da altri. — Pubblicato nella Chiesa d'Aquileja. —

1322. 16 Agosto. Aquileja in Ecclesia S. Johannis, presentibus [illegible]

1322. 18 agosto. Signori di Prata cedono per 3 anni il Castello di Ursipergo ad alcuni Nobili di Cividale.

Leggi per il Regio archivio atto in quelle delle carte diplomatiche di Vincenzo Joppi Canonico di Cividale.

N.B: nel 1364 furono distrutti li Castelli di Tuscola ed Urusbergo?

1350, 15 agosto Venzone. Albertus Dux d'Austria investit Augustinum q. Rodolfi de Pignano dei feudi posti Venzoni, che tenevan dai Duchi d'Austria.

MCCCL. Civitatis Austrig — Princeps Albertus de Civitate Austrig, Styrig et Karinthij dux investit Haunigutum quondam Rodolfi de Pignano vasallum ministerialem Dicti ducis, de feudo quod a progenitoribus suis acceperat i.e. de tribus campis cum uno prato sitis in Villa de Bagonea Mathens quondam Nicolai notarii de Moli notarius

In nomine Dei eterni Amen. Anno ab incarnatione Domini millesimo trecentesimo quinquagesimo, quinto decimo mensis Augusti, indictione tercia. ..... Nicolai filii de Venzono presentibus Reverendo in Christo patre et Domino domino Ulrico Episcopo Gurcensi, et magnifico domino Bertoldo Comite de Schaumburch, et nobilibus viris Nicolao de Territorio Grundnic, et Ditmaro de ..... testibus, et aliis. — Constituti in presentia Illustrij et magnifici principis et domini domini Alberti de Austrie, Styrie et Karinthie ducis, Haunigutus quondam Rodolfi de Pignano vasallus ministerialis ipsius domini ducis humiliter supplicavit eidem domino duci ut cum de feodis sue ministerie que habet et ipsius progenitores habuerint ab ipso et aliis dominis ducibus Austrij immediate seu mediate dignaretur. Dictus vero Dominus Dux recepto ab eodem Hauniguto fidelitatis debite juramento quod vasallus ministerialis domino suo in talibus prestare consuevit per se suosque heredes et successores prefatum

Hanrigutum suo ac heredum suorum nomine recipien-
tem de suis feudis ministerialibus que habet et tenet
ab eius duce et eius domo Austrie ea vide que ejus
progenitores illa habuerunt et tenuerunt ab eodem
domino eius Austrie et eius domo predentialiter
investit. salvo iure suo et eius domus Austrie
et omnium personarum, quibus pactis. idem dom.
eius dux manucavit sub debito prestito iuramento
et eius Hanrigutus quo predicta sua feuda ut pre
dictum tenentur in scriptis, ipse vero immediate
Dixit quod unum manerium et tres campos cum
uno prato sitos in villa de. Bagonia in feudum mi
nisteriale habebat et tenebat. ab. eodem domino
duce et eius domo supradicta.

Et ego Mathens quondam Nicolai
Notarius de Moti, publica, apostolica et
imperiali auctoritate notarius predictis
interfui et eas rogatus scripsi, signo au
tem meo consueto signavi.

(Undecima pagina di un codice leggendario della
prima metà del XIII secolo contenente Vite
dei Santi della Diocesi Mantovana)

1350. 17 8bre. Venzone — Il plebano di Genova nella sua grave
denunzia al popolo che non possa celebrare i divini uffizi
nella Pieve Pre Nicolò Zubianetto come inobbediente ai privilegi
papali del plebano ——. 13: 8bre se la Pieve sia vacante per la
pretesa libertà che pretendevasi dai Venzonesi.

38

A. D. 1350, ind. III die XVII mensis Octobris, Venzoni in Ecclesia
S. Andree Aquil. Diocesis, presentibus Ven.bus viris DD. Silvestro pres-
bitero, Odorico Diacono, Jacobo Fromisi Diacono, Stephano Cantatore
Gotthardino, Pelegrino q. Antonij, Thoma q. Zacharini, Nicolao
Prisbi: et aliis ad hoc vocatis et rogatis. Quia coram populo Venzoni
Ven.bilis vir D. Philippus Plebanus Glemone dicte Aquil. Diocesis
ad alia divinum tactus populi dixit et denunciavit dicto populo coram eodem
populo dicto Ego Philippus Plebanus quod Presbitero Nicolao dicto Juliano
qui ibi presens, multotiens dixi quod nobis excommunicationis non laberet
agere nec deberet celebrare in Ecclesijs meis ex eo quod ipse mihi obedire
noluit, et mihi rebellis fuit et etiam quarterium mei plebatus in
se recepit aliunde portans imparamenta et celebrans in ipsa dicta Ec
clesia ultra meum velle, unquamquam ego Philippus coram vobis omni-
bus erat verus Plebanus erat in possessione privilegij cum aliis
cum bullis domini Pape plenius continetur, quarum vidistis lectas
Privilegia cum bullis S. Pape Nunco dicto Presbitero Nicolao
si forte venire vel ei, quod ipse in pertinentijs Plebis mee nil
haberet agere et prout excommunicatum nolens mandatis D. Pape prout
in Privilegijs meis continetur obedire, divinum officium celebrare?

Vajo Nicolò di Venzone — Archo. Not. Ute

I

In Xti Xoe Amen

Anno a Natte Dni Nri Jesu Xti 1350 Ind.e 5.a Die Martis ultima Mensis ghris. Venzoni in Stabione mei Not.i Presentis p.nti Nicolae q.m Petri de Vino morantis Venzoni, Jacobo Pegole Bugati Joanne dicto Machafana Baccario, Leonardo Mavangone Zenero q.m Nittagni, Jran.co Clacco Sartore Jenchy de Venzono et aliis.

Venerabilis Vir Dnus Filippus Plebanus Plebis Clemente Aquileiensis Diecesis Filius q. Ectorii de Vino dedit, vendidit, et cessit Presb.o Silvestro q.m pro se suisque Hevedibz recipienti, et ementi unes, et singulos Instructus, vel dictus, obventus, oblationes, godias, et provenibus, perceptiones Sua q. Sanctericatum Capelle sue de Venzono, scilicet Ecclesie S.ti Andree et aliarum Ecclesiarum eidem subditarum, scilicet S. Jacobi, S.te Marie, Sancti Gregorii, et S.ti Bartolomei, nec se unum annum integrum tibutum, quas, cedens, et concedens eidem Presb.o Silvestro dictam Capellam, et omnia eidem pertinentia; Habendum, tenendum, fruendo, libere nec se uel alias Personas, quas voluerit hinc ad terminum infrascriptum, et promittens dictus Dnus Filippus dicto Presb.o Silvestro pro se suisque Hevedibz sup.ti predictam Capellam, et omnia ei pertinentia, et adherentia a libere absentia, et fructada ut dictum est, ei, et suis Hevedibz ab omni homine, Persona, Collegio, et Universitate hinc ad terminum infrascriptum, et dictos introitus quos cumque nec cessantes, quos in dicto anno percepere, tam in termino, quam postea prefatus legitime defendere, auctorizare et disbrigare, et predictam traditionem, et omnia et singula infrascripta firma et rata habere et tenere et non contrafacere uel venire pro se uel per alias Personas sigua ratione, uel causa de iure, uel de facto. Et hec pro pretio, et nomine pretij Decem et septem Marcarum Solidorum Veronensium parvorum, quod pretium dictus Presb.r Silvester dare, et solvere promisit in termino infrascripto, scilicet duodecim partem pretij ad diem Resurrectionis Dni Nri proximam futuram, reliquam vero dimidietatem ab inde quolibet Maio pro rata, secundum quod capiet usque ad integram solutionem, et pro dicto termino eidem Dno Filippo pro se, suisq. Successorib in dicta Capella sibi p.ti predictam Capellam consignare. Que omnia et singula in hoc Instrumento contenta promiserunt michi scilicet una pars alteri et invicem solemnib stipulationib hinc inde intervenientib firma, rata habere, et tenere et non contrafacere uel venire pro se uel per alias Personas aliqua ratione uel causa sub pena quadraginta librarum solidorum, qua totiens p.ti, et exigi petit, quotiens contrafactum fuerit, qua tolata, uel non

1350. 30 Abre
...zone - Il Ple=
...o di Gemona
17 Marche di soldi
...mesi vende per un
...o le capelle di
...zone cioè quar=
..., obolazioni etc
...ve Silvestro.

vatta maneare omnia, et singula in hoc instrumento contenta.
Item reficere, et restituere una pars alteri ad invicem omnia et
singula damna, et expensas ac interesse litis et extra, quod vel quam
unus occasione alterius vine culpa contrahendis fecerit vel sustinuerit
in iudicio vine extra; pro quibus omnibus et singulis firmiter observandis
colligat[ur] una pars alteri omnia sua bona mobilia et immobilia, presentia
et futura

[illegible] [illegible] [illegible] [illegible]
[illegible] [illegible] [illegible] [illegible]
[illegible] [illegible] [illegible] [illegible]

1359. 19 gennajo. Tenor [illegible] D. Vicario Patriarce
[illegible] Capitano d'Istria [illegible]

Gubertino da Novara Canc. Patr. Aquil. scribe.

Petrus de Lucha Miseratione Divina Christi Patriarcha Aquilegensis Venetiarum Gradensis Istrie Marchionis Locumtenens ac Vicarius Generalis, dilectis nobis universis et singulis Potestatibus, Gastaldionibus, Maricis, Judicibus, Officialibus et Personis terrarum, castrorum et locorum Comitatus Istrie Aquilegensis Ecclesie fidelibus et subditis salutem et omne Commune significamus dilectioni vestre quod Illustrissimum Istrie cum omnibus suis bonis et iurisdictionibus suis ad Dominium nostrum Illustrissimum et Excelsum Dominum Gabrielem Spectantem, honorabilem virum Johannem q. Tomasini de Civitate Austrie Capitaneum in Cenedo devotum et fidelem Domini nostri Patriarche de cuius fidelitate et circumspectione plenam in Domino fiduciam habemus ad dictum nostrum Patriarchatum ac iurisdictionem temporalem dictorum omnium duximus destinandum. Quocirca universitati vestre per presentes precipiendo et mandando firmiter iniungimus districte quatenus dictum Dominum Patriarcham et nostrum dilectum Johannem tanquam Capitaneum Istrie veluti Vicecomitem de predictis omnibus et singulis pro ut ipsi vel eorum alter vobis scripserit seu mandaverit, nullo penitus prorsus tempore impedire, sed ipsis et cuilibet eorum pro ut ad vos pertinuerit in predictis omnibus et singulis tanquam Capitaneo et Vicecomiti nostro et Dominorum nostrorum Patriarche et Communis Venetiarum debeatis et teneamini efficaciter obedire. Mandantes insuper omnibus et singulis Rectoribus, Officialibus et Subditis nostris ubilibet constitutis quatenus dictum Dominum Capitaneum et Vicecomitem nostrum

[illegible] inviolabiliter observari. Quocirca [illegible]
mus, per [illegible] fidem [illegible] Vicarios [illegible] nostram imprimi
fecimus. Data Ulixbone in Palatio Nostro Ribaricensi
die xxiij [illegible] januarij, anno domini millesimo ccc lxxxij
Regni IV. —

Anno Dominice nativitatis 1351 ind. IV, die XXII januarii, Ote
...ore hus Ven.li viro D. Fratre Alberto Abbate Mon.ii S. Prosperi
de Regio, Pisarto de Regio domicello et Piuo de Agenilgia fratello
dicti Abbatis relicti.

Constituti coram D. Petro de Lucha, Judice ordinario Patriarche,
Benedicto q. Bomy de Venetiis, fratre ipsius Guidalotti de Tarvisio,
Raynaldo Guerrieri de Civitate Austrie et Laurentio de Cotino
in actis dicti Domini Vicarii invocato Sanctorum Dei evan-
gelia juro dicti, sponte et legaliter iurarunt dicto Domino
Patriarche ac eius Vicario et Officialibus et si scirent aliqua
tractari vel fieri contra statum et honorem predicti D Pa-
triarche eius vel eius Vicarii aut Officialium aut familie sue
illa pro posse impedient et si impedire non possent
statim ei nunciabunt ipsi Vicario aut Officialibus et secreta
scient alia que audient ne eue ipsi Domino Patriarche, Vi-
cario, Officialibus seu familie nunciabunt nec inti-
mabunt sed tanquam boni et fideles servitores in omnibus
se habebunt.

Actum Aquileje in Patriarchali Palatio

Mortuus cum ordine fuit juratus legitime defendere, auctorizare

1357. 23 gennajo. Aquileja.

[illegible]

[illegible]

Ao. D. 1357, 12a i. Ie. 23 januarii, [illegible] Prae. de Surdonne de Pergamo Capellano in Pal. Mansionis Aquilegiae, Bulle aurea [illegible] Imperatoris [illegible] confirmatoria communi D. Petro de Viella Dei et Apostolice Patriarche (Aquil.), Matheus de Aquilegia communi nomine et pro tam ipsius Civitatis universitate nomine de Pergamo tactis scripturis quod tota Dominus Noster Patriarcha dotem et completam habeat de tribus partibus predicti fidelitas exigat ab omnibus, tres pecunie libras Denariorum Cathenarum, preter quam ab illis de Aquilegia et aliis qui secundum pacta exigi non debent. Mutuum ipsum debere non tenentur et quod a Dominis, vel ab aliis pro eis et secundum tenorem et formam Bulle de predictis quorum hic fit mentio confirmationes, que extra dictum portum conducent.

Mutuum Aquilegie inter Palatium Patriarchale

[illegible]

Mutuum ann. [illegible] libras pro juribus legitime defendere, auctorizare

1351, 26 Febbrajo. Udine. D. Leonardo di Toppo vende il monte Soicitola al nob. Pagano di Savorgnano

Anno Dñi 1351 Ind.ne X die 26 februarij Actum Utini in domo Dñi Pagani Stufti super Sallami Pichby Dña Federico q̃m Dñi Guarneri de Savorgnano, Nicolao de Flaconea, Henrico q̃m Dño Guarnerij d Iacomini, et Guarnerio, et Sulino fratribus q̃m Dñi Ioannis de Artenia testibus et alijs pluribus.

Leonardus q̃m D. Nicolai de Toppo pretio, et jure vigintiq̃ Marcarum Denariorum Aquileiensij monetę quod totum fuit contentus, et confessus habuisse, et recepisse a Nobl. Milte Dño Pagano q̃m Dñi Hectoris de Savorgnano renunciavit exceptioni sibi non dicti dicti pretii tempore huius contractus, et omni alio legum, et juris auxilio tam canonico, quam civili per se suosque heredes ac sue ac nomine Simonidi de Toppo q̃m Dñi Nicolai pro quo promisit se facturum ac curaturum omni exceptione remota quod ipse Simonides pro se et fratribus suis ratificabit et approbabit infrascriptam venditionem, dedit, vendidit et tradidit eidem Dño Pagano pro se suisque legitimis successoribus et stipulanti montem Soicitole cum omnibus pertinentijs suis, et jurisdictione, et districtu, et cum omnibus juribus et piscationibus, que habebat super dicto monte quocumque jure, et causa sibi ad habendum, tenendum possidendum, fruendum, et quicquid sibi et suis legitimis successoribus perpetuo placuerit faciendum constituens se possidere jure dicti Dñi Pagani dictum Montem donec ipsius nomine possessionem acceperit corporalem quam accipiendi et ipse sua propria auctoritate virtute dicti contractus omnimodam contulit atque dedit, promittens per se suosque legitimos dicto nomine dicto Dño Pagano stipulanti pro se suisque heredibus de dicto monte, seu parte ipsius aliquo unquam tempore aliquam non movere, sed ipsum Montem cum suis juribus suis juribus legitime defendere, auctorizare

dictis fratribus, et sequentibus in jure manutenere possessione quorum Leonardi et Simonis; et fratrum impedire vel per ipsos fore Pobligatos, et alienatos aliter autem non jus pena dupli[cis] pena soluta, vel non stante presenti instrumento firmum perduret obligans ad hec omnia bona sua tam presentia quam futura. Nuncius vero dicti dati fuit Fustinus testis predictus eidem tuptori et dicto Vendittori, qui ipsum tuptorem in tenutam et possessionem dicti Mathei posuit, et induxit etc.

Signum Ego Nicolaus

Et ego Nicolaus de Utino qm. M. Marini de Florentia Publ[us] Imp. Auct[e] Not[us] ex comissione mihi facta per eundem dominum meum Rev[m] in X[t]o Patrem et Dom. Ludovicum Dei gratia Sancte Sedis Aquileiensis Patriarcham dignissimum prout ut in notis qm. Alberghetti Notarij olim et Bononia inveni dicta pub[ca] scripsi et publicavi nihil addendo vel minuendo quod sensum mutet vel variet intellectum mei signi omne apposititij consueti.

Ex alio consimili autentico exemplo existente in castro Pirzani San[ti] Antonij Gelussi Fori Ferr[i] Li Danielis V. A. Not[i] cuiusdem Castri Cancellarius, instrumentum presens fideliter extraxit punct. punct. et iacet nihil addendo vel minuendo, et appositio signum de se subs[cr]ipsit in quo
L. D. O. M. die 11 Februarii 1692 –

Ricevuto io Pietro Geremetta V. A. Not[r]o in Udine, atesto aver fedelmente estratto il soprascritto instro d'altro consimile existente appresso m[r] Pietro Peterli Podestà d'Udine in quorum fe adì 10 Aprile 1693

Stamp. nelle r. Arch. di Venezia
11 marzo 1870. Filippi Seitz.

XI

1354 maggio 4. Budweis. Il Patr. d'Aquileja dà in vicariato
a Alberto II Duca d'Austria e figli ed eredi di Vicenza e
dei castelli di Vipacco e del monte S. Michele.

Nos Nicolaus Dei gratia sancte Sedis Aquileiensis Patriarcha tenore presentium
recognoscimus et constare [illegible] universis, quod Illustrem Principem
D. Albertum Ducem Austrie, Stirie Carinthie et Dominum Carniole
et Illustres Rudolphum, Fridericum et Leopoldum et Henricum et heredes eorum
legitime infeudavimus ac presentibus infeudamus de civitate et terra Vicenci,
castro superiori in Vipach et de castro montis S. Michaelis ibidem cum
universis ipsi civitati adherentibus nec non de omnibus aliis civitatis, castris, possessionibus et juribus ad eosdem D. Ducem Albertum Illustr. Rudolphum, Fridericum et Leopoldum Duces et ad heredes eorum a sede Ecclesie
nostre pertinentibus titulo feudali investientes, eosdem de ipsis
cum omnibus juribus, pertinentiis et universis judiciis, districtibus
dominiis rebus debitis et consuetis

Data in Budweis in domicilio nostro, die tercio decimo Maii, anno Domini
ab incarnatione MCCC LI. ind. IV.

Dall'Archivio vescovile in Gorizia.

XVI.

1351, 30 Aprile. Budrio. Il patriarca d'Aquileja promette osservare i giudizj e tregue ordinate tra i duchi d'Austria ed esso dall'imp. Carlo IV per il castello di Chiusa e Muta, anche il Capitolo d'Aquileja non ratificherà quel trattato.

Nos Nicolaus Dei gracia sancte sedis Aquilegiensis Patriarcha recognoscimus et tenore presentium profitemur quod treugis et placitis per serenissimum principem et dominum ac fratrem nostrum carissimum dominum Karolum Dei gracia Romanorum regem semper augustum et Bohemie regem inter illustrem principem dominum Albertum Austrie, Stirie et Karinthie ducem ex una et nos parte ex altera ordinatis dicto domino Alberto Duci, filiis suis Rodulfo, Friderico et Alberto et heredibus eorum promisimus bona fide, et presentibus promittimus procurare et ordinare infra quatuor menses a data presencium litterarum nostri capituli Aquilegiensis videlicet quod ipsum capitulum Aquilegiense dictas treugas et placita de castro nostro Clusa et muta ibidem rata habeat et firma et quod contra eadem treugas et placita non veniat quoquomodo. Quod si dictum capitulum nobis hoc annuere recusaret, nichilominus predictas treugas et placita erga prefatos dominum Albertum ducem Austrie, filios suos Rodulfum, Fridericum et Albertum nec non heredes ipsorum volumus et debemus inviolabiliter observare, quemadmodum

in litteris dicti domini et fratris nostri domini Karoli Ro-
manorum et Bohemie regis et nostris regalibus regestis breuibus
et placitis datis et editis actis expressum. In cuius rei testi-
monium presentes litteras fieri iussimus et nostri sigilli
munimine roborari. Datum in Budweis die ultimo mensis
Aprilis. Anno domincie nativitatis millesimo trecentesimo
quinquagesimo primo, indictione quarta.

Orig. dell'Arch. di Stato in Vienna. Regest. XXIII

1351. 22 Maggio. Aquileja.

Il Capitolo d'Aquileja chiede tempo a rispondere alla richiesta del patriarca di osservare alle paci da lui conchiuse col Duca d'Austria.

A D. MCCCLI die XXII mensis Maii. Presentibus venerabili in Christo patre d. Petro Dei gratia episcopo Concordiensi, venerabilibus viris dd. Alberto abbate monasterii S. Prosperi de Regio vicario infrascripti d. Patriarche, Pretorio[1] Decano Ragusii, Paulino q. magistri Johannis de Mutina testibus et alijs.

Convocatis et congregatis coram reverendissimo in Christo patre et domino d. Nicolao Dei gratia S. sedis Aquilegensis Patriarcha venerabilibus viris dd. Guilelmo Decano, Gambino de Imona, Ambrosio de la Turre, Matheo de Padua et Jacobo de Marano de Parma canonicis aquilegensibus dicti d. Patriarcha exposuit eis qualiter in pactis nuper habitis inter ipsum ex parte una et d. Ducem Albertum Austrie ex altera super restitutione Terrarum, locorum et honorum Aquilegensis Ecclesie fienda ipsi domino Patriarche per dictum d. Ducem conditum fuit quod idem d. Dux usque ad duodecim annos proximos et completos habere deberet Silusam et Sextam Silusa spectantem ad ipsum d. Patriarcham et Aquilegensem Ecclesiam, propter quod ipsi dd. Decanum et Capitulum Aquilegense requirebat instanter ut pactis huiusmodi suum preberent assensum. Dicti vero dd. Decanus et Capitulum responderunt quod super huiusmodi negotio deliberare volebant cum alijs eorum concanonicis qui non erant ibi, et quod habita deliberatione, postmodum responderent. Actum Aquilegie in gardino patriarchalis palatii.

Not. Gubertino da Novate. Arch. not. Udine.

[1] In altri atti di questo notaio, il Decano di Praga è chiamato Pridzwoyo.

1351 22 Maggio. Aquileja.

Il capitolo d'Aquileja chiede tempo al patriarca, [illegible] di [illegible] [illegible] [illegible]

1351. 23 Maggio. Udine.

Il Capitolo d'Aquileja vieta di prestare il suo assenso al trattato di pace richiesto dal patriarca col Duca d'Austria

A. D. MCCCLI. ind. IV. die XXIII mensis Maii. Presentibus venerabili in Christo patre d. Petro Dei gratia episcopo Concordiensi, venerabili viro d. Pietrino Decano Forojulii et Paulino q. magistri Jopanni de Mutina testibus et aliis.

Prefatus d. Patriarcha in presentia nobilis militis d. Henrici Rassonis iterato cum instantia requisivit d. Decanum Aquilegiensem predictum ubique precepit ut ipse ac eius Capitulum Aquilegiense consensum et sigillum ipsius Capitulo adhibere et apponere deberent pacti supradicti expressi. Dictus vero d. Decanus respondit quod ipse super huiusmodi requisitione conferat cum dicto eius Capitulo et canonicis suis, et quod ipsi responderent quod hec videbatur nimis dura pactio et iniquum et quod Muta Sclusa fuerat Aquilegensi Ecclesie concessa pro fabrica ipsius Ecclesie que ad presens indiget non solum reparatione verum etiam totali reedificatione a fundamento supra, cum diruta sit et corruerit propter terremotum. Que quidem Ecclesia, si dictus d. Dux tenere deberet iuxta pacta premissa Mutam Sclusie, numquam aut saltem temporibus huj reedificaretur. Propter quod videtur quod pacta huiusmodi in dampnum et prejudicium non modicum Aquilegiensis Ecclesie et ipsorum dominorum Decani, Canonicorum et Capituli redundabant et de iure non procedebant, et quod ex huiusmodi consensu a domino nostro Papa possent multipliciter reprehendi et privari eorum beneficiis, asserit quod dicerent quod eorum consensum pacti supradicti nullatenus intendebant.

Actum Utini in palatio patriarchali

Nic. Iubentino da Noventa, Aquil. not. Udine.

135

1351 – 24 Maggio. Udine –

Gli Udinesi giurano fedeltà al Patriarca.

Die XXIV. mensis Maii. Venerabilibus venerabilibus Patribus D.D. fratre Petro Concordiensi, fratre Henrico Feltrensi et Belunensi Episcopis, venerabilibus viris D.D. fratribus Gotthardo Rosacensis, Michaele Sextensis et Guidone Mosacensis Monasteriorum Abbatibus Prizdwogo Decano Tragensi, Cristano de Savorgnano Camerario Aquilegensi, Raymundo Vicedomino Utinensi, nobilibus viris D.D. Walterpertoldo de Spanheimbergo Guczolletto de Buzicis, Odorico de Frampergo, Paulino q.m Magistri Johannis de Mutina notario testibus et aliis pluribus.

Convocato et congregato coram Reverendissimo in Christo Patre et D.D. Nicolao Dei gratia S. Sedis Aquilegensis Patriarcha Tocius generali Terre Utini in Ecclesia Majori S. Marie de Utino ad comunem campane more solito in quo quidem Tocio aderant Nobiles et Discreti viri D.D. Johannes de Monticulis Capitaneus Franciscutius Minicutti, Johachimus Gallicosius, Camerarius Spiciarius, Johannes de Bononia, Nicolettus notarius, Petrus Paurini, Michelinus Crucis, Jacobus q.m Francisci Massutti, Nicolaus ejus frater, Carcta notarius, Johannes de Navanis, Leonardus Ureolomani, Philippus notarius, Missinus de Camanzacho, Nicolussius D. Friderici Varbiti, Cumino

Gubertini, Johannes q.m Solidancii, Gyosius et Andreas notarius et aliorum multitudo copiosa de Ultino. Demum nati D. Capitaneus et alii premoniati de Ultino suis et nominibus omnium et singulorum hominum et personarum de Ultino tam ibidem presentium quam absentium de voluntate et consensu totius Consilii predicti juraverunt ad S. Dei Evangelia in manibus predicti D. Abbatisse suo et Aquilegensis Ecclesie nomine recipientis quod perpetuo erunt fideles, legales et obedientes eidem D. Abbatisse et Aquilegensi Ecclesie prout de jure tenentur et debent. Quod quidem juramentum alii omnes de Ultino ibidem presentes approbaverunt, ratificaverunt et confirmaverunt, illudque omnes ipsi corporaliter prestiterunt.

Actum in predicta majori Ecclesia S. Marie de Ultino.

57

[illegible] corum et cuiuscumque ipsum vendi corrigendi, condemnandi ac [illegible]
mendi et removendi ac [illegible] eam eamque et vinum alias pro ut [illegible]
eamque pro tempore fuerunt expedire videbitis infligendi. Super
[illegible] generum et delictorum [illegible] eorum subditis dispen
sandi, [illegible] audiendi, et [illegible] audiendi etiam et
[illegible] [illegible] et [illegible] [illegible] et [illegible] [illegible] tenendi
[illegible] [illegible] [illegible] [

1351

52

[illegible] Universi presentes pariter et futuri quod Nos Nicolaus
Dei gratia S. Lucie Aquilegensis Patriarcha nostro et Aquilegensis Ec-
clesie nomine pleniam, canonicam et ordinariam within named et legit-
timam Procuratoriam ac nomine speciale proprio viros Bandum Ma-
ripetrum dictum Marcellum de Lucha Magistrum Curie nostre
et Fidelem de Lissona de Mediolano Secretarium et fami-
liare nostrum presentes et mandatum huiusmodi tenore presentes et
utriusque eorum in solidum ita quod cumpunctis conditio prior non
existat sed quod unus eorum inceperit alter mediare valeat
prosequi et finire ad comparendum coram Illustro et Magnifico
Domino Andrea Dandulo Dei gratia Venetie, Dalmatie et Croatie
Duce, Comite quarte partis et dimidie totius Imperii Romanie
necnon Comite Venetiarum et ad petendum, exigendum et recipien-
dum ab eis totum illum pecunie quantitatem que de mandato
dicti Domini Ducis exacta esse in Curia de gratia cum quod dictum
dictus Dominus Istrie per manus de partes Forijulii a die octavo Iune
usque Bertandi, Patriarche Aquilegensis predecessoris nostri
citra et ad faciendum, procurandum et recipiendum ab eisdem et cum ipsis
Dicto Duce et Comune Venetiarum ac quibuscumque aliis personis
que receperunt seu exegerunt gratiam cum huiusmodi tempore
supradicto computum et rationem ac debitam calculationem et de
huiusmodi que receperunt finem, quietationem, liberationem et plenam

[illegible] [illegible] [illegible] pactum de [illegible] non petendo et [illegible]
litis et [illegible] alia et singula facienda et exercenda que in premissis
et circa premissa fuerint opportuna seu necessaria videbuntur
eorum procuratorum exigit generalem. Promittentes [illegible] ratum et firmum
quod dictus [illegible] nomine pactum, gradum et firmum perpetuo habere
tenere quodque dicti Procuratores nomine vel eorum alter
non factum et procuratum excedet in premissis aut eorum
premissorum, sub [illegible] et dicte Regule Juris Canonici omnium
bonorum suorum omnium presentium et futurorum
hypotheca. Renunciantes omnium testimonio presentes fieri et
per notarii infrascripti

Data Ulme in nostro patriarchali Palatio die 26 mensis Maij
Anno [illegible], ind. 4.

A.D. 1354. ind. IV die ultimo Maij; presentibus Dño Gu
nopo Comendatario, Fratre Alberto Abbate S. Ruffyni Ucenti,
Guidone Bbarone de Regio, Symone de Valvasone. et alijs
et alijs. constitutis coram Dño Nicolao Patriarcha Aquileyen.
Matheussius de Sonstenbergo presentavit ex parte Ven. et Cir
spectum nunium Castrum de Sonstenbergo ita quod ea quoi ipse
et dicti Consortes eius habent in dicto Castro debeat ejs remanere. Dictus
vero Patriarcha presentationem ipsius Castri acceptavit. ipsum
quid. Ita quo ad eum spectabat habere intendebat et alia dixit
esse quibus de iure debentur

1351 [illegible]

54

[illegible] 1351 [illegible] 4 die Mensis Junii presentibus [illegible] Matheo de Mario Laytuenti et Johanne [illegible] Nicolao Pistarini testibus

[illegible] Petro de Alberto [illegible] Civitatis Pergusie de Anglo Vicario [illegible] Petro de [illegible] Nicolao Patriarche Regionis presente et Francisco dicto Porcino Communis Civitatis [illegible] ordinem presentis quod de Palatio Patriarchali [illegible] Communis Civitatis [illegible] recedat donec [illegible] quod fuit quam dam Domini Patriarche Bertrandi quondam de Francilly habuit[illegible] Comes Patriarche possessor apportare et exhibere fecerit.

Actum Civitate Austrie in Palatio Patriarchali.

1351. 15 luglio. Muruzzo. Compromesso in arbitri per giudizio sul diritto di Gariti in Melfi tra i signori di Collereto e di Melfi. —

55

Giovanni di Muruzzo not. ann. ut. vidi.

Anno 1351 die 15 julii in platea de Muruccio presentibus presb. Francisco de Colloreto, nob. D. Nicolao de Villalta, Federico de Carvinaco, Nicolao q. D. Federici de Villalta in Fogania habitatore bellitis et aliis plu-ribus.

Nob. vir D. Vicardus de Colloreto ex parte una et D. Franciscus q. D. Bez-zardi, Rizardus et Matthias q. D. Federici de Melfi suo proprio nomine et vice et nomine DD. Durizzi, Luyti, Augustini et eorum consortum de Melfi excepto D. Vigelmo de Colloreto, compromiserunt de ratihabitione ex parte altera de omni lite quaestione que vel que verteretur inter eos nomine et occasione Giritum quod dicebat D. Vicardus dict de habere in Melfi et predict. de Melfi dicunt quod non habebant de Girito, amunitos, concordibus de compromiserunt in nobilem virum D. Rigardum de Trochano et Pilcum de Muruccio tamquam arbitros ex arbitratores et amicabiles compositores, dantes plenam libertatem sententiandi definiendi usque ad festum S. Michaelis proxime futuri etc. sub pena 50 un-ciarum, medietas D. Patriarche et alia vero medietas partis observantis.

1357. 4 Agosto Salisburgo. Eberardo Preposito di Salisburgo dona al patriarca d'Aquileja Nicolò, la spada colla quale fu ucciso il suo predecessore patriarca Bertrando.

56

In Christi nomine. Hoc est transcriptum cuiusdam littere sigillate vero sigillo venerabilis Eberhardi prepositi et archidiaconi Ecclesie Salzeburgensis, in quo quidem sigillo sculpta erat seu videbatur ymago cuiusdam Prepositi, littere vero sculpte circa dictum sigillum leguntur in hunc modum: Sigillum Eberhardi dei gratia prepositi et archidiaconi Ecclesie Salzburgensis. Cuiquidem littere tenor talis est:

Reverendo in Christo patri et domino suo gratiosissimo domino Nicholao sancte sedis Aquilegensis Patriarche suus devotus Eberhardus prepositus et archidiaconus Ecclesie Salzburgensis cum oracionibus reverentiam debitam et condignam.

Vestre paternitatis gratie per reverendum in Christo patrem et dominum dominum Johannem Episcopum Vencensem[1] transmittimus munus lamentabile et tamen ut credimus cordi vestro desiderabile. Gladium per quem Reverendus pater et dominus dominus Bertrandus felicis recordationis quondam predecessor vester et Patriarcha Aquilegensis fuit proh dolor interemptus. Fidem vero certitudinis eiusdem gladii recepimus, quod dominus Meynhardus Comes Goricie donavit eum cuidam Nobili Ecclesie Salzburgensis dicto Goldekario suo consanguineo. Ille vero nobis pro magno munere petitum donavit. Nos autem tanquam munus gratissimum, ut premissum est, vobis duximus destinandum, petentes quicquid predictus Dominus nobis ex parte vestri detulerit aurem credulam et benivolam accommodetis. Datum Salzburg[e] IIII Nonas Augusti.

Ego Tiziano fu Gio. Francesco di Tebaldo de Regio Udinese habitante pubblico imperiale auctorite Notario mi sono trovato in questo mio libro a me dato a venerabile vir Zanetto canonico Utinese olim Capellano B. Bertrando ove ho scritto.

Un Codice cartaceo scritto verso dopo la metà del sec. XIV contenente la Vita e Miracoli del B. Bertrando di proprietà del Seminario di Udine

[1] S. Giovanni di Nago vescovo di Verona come dimostra mons. Francesco Filarco nella sua Vita del B. Bertrando, a pag. 248. Ediz. II. Bassano 1791.

A. Norupp 1875

1351 – 3 Novembre – Aquileja

Pieve di Moruzzo unita alla chiesa
di S. Maria Maggiore di Udine.

57

Nos Nicolaus Dei gratia S. Sedis Aquilegensis Patriar=
cha ad perpetuam rei memoriam. Bone memorie Ber=
trandi Patriarche Aquilegensis predecessoris nostri
devotionis et virtutum merita, aliaque gesta ipsius
laudabilia recensentes apud bonorum omnium retribu=
tionem promereri credimus et reputamus consortium ra=
tionis, si absque nostre ecclesie lesione, ecclesiam no=
stram S. Marie de Utino nostre Aquilegensis Diocesis,
in qua ejus venerabile corpus requiescit non solum
spiritualibus, verum etiam quantum cum Deo et
justitia possumus Donis et gratiis temporalibus am=
pliamus, ut per ampliationem hujusmodi in Divinis
officiis in eadem ecclesia Deo propitio exercendis
ipsius nostri predecessoris jugis et celebris memoria
perpetua habeatur. Hac igitur moti consideratione
Plebem S. Thome de Moruttio dicte nostre Diocesis cui
animarum imminet cura ad nostram collationem et
provisionem spectantem tanquam de jure et de facto
pro remedio anime dicti nostri predecessoris ac
Serenissimi Domini et fratris nostri carissimi D. Caro=
li Dei gratia Romanorum et Boemie Regis semper

Augusti, nostraque salute, dicte Ecclesie S. Marie de Ultino ejusque capitulo habitis diligentibus tractatu et deliberatione super hoc cum dilectis filiis nostris Guilelmo Decano et capitulo ecclesie nostre Aquilegen= sis predicte ibidem interessentibus videlicet D. Ottolino de Pergamo, Bartholomeo de Padua, Ambrosio de la Turre, Jacobo Salminetti de Travisio, Gambino de Cremona, Guilelmo Saverii, Philippino de Tarra, Johan= ne de Carate, Paulo de Sala, Jacobo de Marano de Parma, Matheo de Padua, Mapheo de Tarra, Herma= gora de Maruffio, et ipsis consentientibus et appro= bantibus concedimus auctoritate ordinaria, unimus et incorporamus perpetuo cum omnibus fructibus, redditibus, proventibus et obventionibus ad dictam ple= bem spectantibus quo quo modo. Ita quod in die felicis obitus ejusdem predecessoris nostri annis sin= gulis ipsius anniversarium Decanus, Canonici et Capitulum ecclesie S. Marie de Ultino solemniter facere teneantur. Qui quidem fructus, redditus et proventus dividantur inter Canonicos residentes, et qui in die anniversarii predicti divinis inter= fuerint officiis ut nunc est moris: absentes vero et qui divinis non interfuerint, ut est dictum, ni= hil percipiant de eisdem, nec debeant pro presen= tibus reputari. Mandantes universis et singulis

parochianis et subditis plebis ejusdem cujuscumque conditionis existant, quatenus de redditibus, juribus, fructibus, proventibus et obventionibus antedictis, supradictis Decano et Capitulo ecclesie predicte S. Marie de Utino integre respondeant ammodo et deinceps. Et ne forte cultus in eadem plebe de Moretio negligatur divinus, volumus et mandamus quod in plebe eadem per dictos Decanum et Capitulum ecclesie S. Marie de Utino idoneus instituatur Vicarius per quem cura exerceatur animarum et deserviatur laudabiliter in divinis. Non intendimus autem propter nostram concessionem, unionem et incorporationem hujusmodi eandem plebem a solutione decimarum papalium ac procurationum legatorum Apostolice Sedis nostreque nec a synodali jure exemptam esse, sed sicut antiquitus ad omnia teneatur. Que omnia et singula per Paulum nostrum notarium scribi et publicari mandavimus et presentem paginam nostri sigilli appensione muniri.

Datum et actum in nostra ecclesia Aquilegensi die tertio Novembris anno Dominice Nativitatis MCCCLI. Indictione quarta. Assistentibus nobis venerabilibus fratribus nostris Benetto Feltrensi, Egidio Vicentino, Ruffino Mantuano, Petro Concordiensi, Leonardo Colensi, Johanne Emonensi, Johanne Parentino et Francisco Justi=

nopolitano Episcopis et alia abbatum, prelatorum et
clericorum multitudine copiosa.

Ego Paulus q.m magistri Johannis de Mutina publicus
Imperiali auctoritate notarius et supradicti D. Patriarche
ejusque Curie officialis et scriba concessioni, unioni, in-
corporationi ac omnibus supradictis una cum predictis
testibus interfui et ea de mandato ejusdem D. Patriarche
scripsi et publicavi rogatus.

Nos insuper Ambrosius de la Turre Vicedecanus et
capitulum predicte ecclesie Aquilegensis premissas litteras
et instrumentum fecimus, sigilli quoque nostri ap-
pensione munivimus in predictorum testimonium et
majorem roboris firmitatem. Data in prefata ecclesia
Aquilegensi die VIII. mensis julii anno Dom. Nat. MCCCLV.
Indictione octava.

Paolino can. Patr. Collez. Vicona. copia. Bibl. Civ. Udine

1351 ind. III. 9 Novembr, Florentie. Dicat d. ep. comite di Poriù
nepa. vendere pertinentie castri Ancisa del Monte di Pratiglio non audeo stante ordine non gerendo.

Die veneris ix Novembris in Portaromana in Ecclesia S. Marci
presb. Dnus Ricardo de Camino comes Cenetensis
nobilis, eccles Dno Guielmino Succelsore de Prata
Succelsore Dñi d. Loco, et Simone de Cavalcantis
Francisco Ekopfel - Dñe hæc filiæ Dñi Jacobi de Bar
cinis Nicolaino de Laurentialia Burgensi Cam. Dñi
cisi de Novalgnara Dñi Petro de Rogu Iudice de
senescio, et Universis eccles S. Francisco Porcarie
P. Dñi, Gerardo Dñi de Dñi Portecarij Gumaccora
not. de d. loco et alijs Dñis eccles Dñi Dñi Bucc Dñi
de Porcilis Capis? M. S. eccles et universis exponit
J. Dñi Chmanum Scampardon Jemundi Succellar
Milicij Magnardo de Fabriis Jdr. Camer. Dñi Succ
Dñi, significare qui Dñe Bicchino quod recuperavit
haec collaudiscata pro Dñi Dñi Dñi Dñi Dñi
Petrum nondum Dñi Bucciq et Egidium Jacobum
hebit. in Judicium apparuisse, et quo parte Dñi Succ
Dñi significavisse Dñi Bicchino quod recuperavit
haec collaudiscata Dñi Dñi Dñi Dñi Dñi Dñi
et quinquaginta per sententiam coram P. Dñi
per testes, et exhibita Dñi Bucci Dñi et Dñi Bic
Jacobi patrem quos Dñi Bicchino et Dñi Bicchinum
debere terram P. Dñi dare et solvere Dñi Dñi
Vocalis, cum pervenerit et offerens solvere et dare 1366
mandat. ejus et 500 auri apparere Dñi Bucci
debere, et hoc ultra et q. ipsum terram ejj comis
jurare debere. Qui Dñi de nomine et loco Dñi
Bucci, recipere ipsum terram et jam mandare
qui, Dñi Dñi Bicchinum requisivit et eum non
obstante habere mandari, et habere rationes
prosecutum. Sub quo dixit, ipse responde quod ejus
recipi sed tenuerat fratres et amicos, et quod ejj
facere diligentia tenuit. Verumtamen ipse
non intendebat aliquem titulum et partes Dñi
Dñi. parte dixit et protestatur sibi quod parata
esse semper recipere particulariter et in toto
huic debet sub rone et de recipi facere finem debitum
et ome id ad quod tenet. et debet de cure, et recipe
pecunia quam debet Dñi Dñi Dñi habere a Dñi
Bucci Bettini occ Dñi pecunia Dñi à Dñi Lodovico
ejj patrem quam à Dñi Jacobi et alijs pecu
nijs exigendis tam in tenuta, et de ejj mandato,
et in tenuta Comitis Simonis et alijs de ejj com
missis mandati, et pervenit erunt Dñi, de
quib. omnib. partibus dict fecerunt fidem huc Com
et Dñi, et coram indice confessus fuit
et quo Dñi in summam Dñi Bicci et ad quam
tenet. et debet de cure offerre ipsi Dñi Bucci
Dñi ad q tam dicta pecunia ejj et quod

debeat

Vacant Dñs Buccicaudus P. de et alii Sura ꝯ
quos Dñus Bicchinus optinuit in Curia Dñi
quibus . . . . . ut ipse ecclia ꝯ
obtenta sed tamen contradictores evanuerunt.
Idcirco de veritate omnia alia in ea ꝯ
ta actenus declarata cum apparet ut melius pla
teat hic adde

ex antiquo Protocollo Dñorum Notarij
austalis cavacteris excavat

1352 Hermandus de Scatenich canonicus P.
1353 Sodainus de Sufferain Canc. P.

1343 Dominus et Nicolaus Bicardi fr N.
Dominus Dñs

1342 Riccardus Nobis P. Nicolaus et D. Dominus

1351. 17 Xbre Ind. 4. Medun — Il Vesº di Concordia comina l'esiglio a certi nobili di Medun per avere usato violenze al Vicario generale Bernardo il quale era ricorso a Medun per ricevere la pece del Comune (sacà una località barchiva che pertava al Vesº)

In Dei nomine Amen. Anno domini millesimo trecentesimo quinquagesimo primo indictione quarta, die septimo decimo mensis decembris. presentibus venerabili viro domino Viviano canonico ultinensi ac nobilibus viris dominis Thomasio de Medano, Moreto et Jacobo de eodem loco testibus et aliis.

Cum propter iniurias verba contumelia ac eciam facta illata inepta a Ludovico filio qm domini Francisci de Medano et a Mathia filio qm ser Francisculi de eodem loco Venerabili viro presbitero Bernardo vicario generali patris reverendi et domini domini Fratris Petri dei gratia episcopi concordiensis quando fuit in Medano pro pice Comunis accipienda, videlicet quod aggressi fuerunt dictum dominum presbiterum Bernardum cum armis. Sententiatum extitit, quod ipsi Ludovicus et Mathias videlicet debeant permanere extra contrata Medani, Ludovicus Mathias in Speymbergo et Ludovicus in Pordenonis sub certa pena, a vocatis ipsius domini Episcopi de Medano. Item dominus Episcopus volens mala illata et res inepta esse punita, et prosequens sententiam eorum vocatorum precepit atque mandavit Mathie superscripto ibi presenti ut habitare et stare debeat in Speymbergo et semel in die vel in duobus diebus semel se presentare dominis de Speymbergo usque ad beneplacitum ipsius domini Episcopi sub centum librarum solidorum venetorum pena, et

similiter precepit a Moreto gastaldioni ut mandabum
2 facere ex parte ipsius domini Episcopi Ludovico super-
scripto quod habitare et esse debeat in Portunaonis
usque ad beneplacitum domini Episcopi sub pena centum librarum #
~~sub pena pro quolibet~~
solidorum venetorum et non venire in dominio ipsius
Episcopi in Medano sed semel in die vel in duobus diebus
semel se presentare dominio Portunaonis sub ipsa
pena qua supra.

Actum Medani sub curtivo magistri Francisci
tabernarii apud plateam communis.

Ego Nicolaus filius supra scripti ser Thomasij imperiali
auctoritate notarius huic omnibus interfui et de
mandato ipsius domini Episcopi scripsi.

Copiato dall'originale nell'Arch.o Vescovile di Portogruaro
favorito dall'Abate Degani – e col ajuto del Mons. Wolf.
li 2. Aprile 1881. G. Gli. Pudoricio

1351, 26 Dicembre. Udine. Il Patriarca Nicolò ordina al Comune di Cividale di presentare lo statuto delle sue entrate e dei debitori.

60

Dilectis fidelibus nostris Gastaldioni et Comuni nostre Civ. Austrie (Austrie)

Nicolaus Dei gratia Patriarcha Aquileiensis

Carissimi fideles. Quia supra exactionibus Communitatis nostre Civ. Austrie intendimus pro utilitate eiusdem Communitatis et civium nostrorum intendimus providere, tenore presentium vobis precipiendo et mandando quatenus [illegible] notarium et Marchum notarium compellatis eis sub obtentu nostre gratie dictorum precipientes et dicta tres vel quatuor de vestris detis et assignent in scriptis exactiones omnes quas dicta Communitas debet a personis quibuscumque et cuiuscumque conditionis existant et omnia debita absque dicta Communitas sit obligata. Datum in Castro nostro Utini die XXVII Decembris Ind. III.

Originale cart. con sigillo in cera rossa impresso.

Arch. Municip. di Cividale, Busta II. 18.

Anno domini 1352 die 3 januarii actum in Roseccij in capella S.
Marie in eorum capitulo dictorum monacj professi per maiorem partem
ad sonum campane more solito congregatum, presentibus presb. Georio
plebano Bilane, D. Geremia de Dalio, Matthia de Cero infrascriptis, Nicolao
filio Gorgepi testibus et aliis.

Ven.vir D. Galandus abbas monasterii Roseccij, D. Matthia magistri
Nicolaus de Ammoy, Albertus, Thomasius, Bartholomeus, Berardus, Franciscus
omnes professi et monacj dicti monasterii Nicolaus de Serchano, Georgius omnes
in capitulo congregati ad sonum campane more solito venerunt, dederunt
tradiderunt Dominico Thomasio, Vitalis fratribus de Gromolario eorum
casaldinum de Castri quam habuit Dominicus notarius Roseccij cum omni
iure et actione, dicitur, usu seu requisitione quod pertinet ad dictum Casal-
dinum donec illum pericolum et eventum tam in guerris quam fluctus
et tempestate et alterius cuiuscumque casus et hoc pretio et foro quadraginta
marcharum den. Aquil. monete a proximo festo S. Georgii nunc futuro ad
unum annum sequentem immediate et hoc pro magna necessitate quod cum
Ven. vir D. Abbas emisset unum Domicum a D. Hermanno de la Turre
positum in Ulmo pro marchis den. Aquil. monete septuaginta septem
quod D. abbas predictus emptionis dominij obligavit seu obligatos ipsi D. Her-
manno nomine predicte venditricis certa bona stabilia Bicinicho recta per
Fulderum et alterum in Meleeto de Tomba rectum per filium Valterini,
alterum vero in Martinacho rectum per Dominicum et quatuor manspf

in Pagnacho, videlz decimum denarium dicti monasterii Castaldiam
Pagnacho item vendiderunt Johi D. Thomasio et Vincio ante nominatis, pro-
milletis non contravenendo huic venditioni sub pena decem marcharum. Nomine
pene dicte Castaldie dicti fuit Nicholaus petij a dictis venditoribus.
Cum omni melioramento.

1352 13 Febr. doc. Bonino di Gumbertino di Udine dona cento lire per
di Palatine alla moglie Solamore di Villalta.

62

Nota di Palatinj domine Soleamorj de Villalta

Ad. D. MCCCLII. ind. V. die XIIII mensis Februarii in Utino in mercato veteri prope
bostam Gumbertini mercatorij de Utino, presentibus venerabili et potenti viro
d. Johanne de Monticuli Capitaneo de Utino et nobilibus viris dominis Francisco de
Colorcto, Palacio de Cavorgnano, Nicolussio q. d. Federici de Villalta, Petro q. d. Varneri
de Savorgnano, Castrono q. d. Federici de Savorgnano et Pagano q. d. Henterij dicti Loi
ac Petro nec non Vidullo de Fagagna testibus et aliis pluribus.

Bonimus filius Gumbertini mercatore (sic) de Utino dedit et donavit nomine donacio
nis Palatinj (sic) libras centum parvulorum domine Soleamori nate q. d. Hendrinecti
de Villalta me uxorij, de quibus centum libris dicta domina Soleamor possit facere
omnimodam suam voluntatem tam in vita quam in morte secundum usum et consue
tudinem terre Forijulij. Pro quibus omnibus attendendis et observandis ad solvendum
predictam pecuniam in omni eventu se obligando d. Castrono et testibus predictis precibus
dicti Bonimi extitit fideiussor.

1352. 18 Marzo. Fagagna. Affittanza di un beccazzo in Fagagna.

63

X. D. MCCCLII. ind. V. die XVIII mensis Martii. Locatum in Fagagna, in contrata S. Jacobi, in curia Nicolai q. Tomasini, presentibus Johanne de Brayda, Nicolao et Tomaso q. Rafanelli et Ambrosino omnibus de Fagagna testibus et aliis pluribus.

Zaninus dedit in vrietate suum baciarcium et congium unum de oli cum pacto quod dictus Zaninus habere debet congium vini unum et quartam unam coalis (?) et residuum divisi inter eos secundum usum vrietatis et ad libitum Zanini tenere debet predictum baciarcium et congium.

Not. Giovanni di Moruzzo. Arch. not. Udine

1352. 11 Aprile. Castello di Villalta. D. Nicolussio di Villalta dona ma morgine il suo castello di Villalta e beni e masnate per conto della dote e del morgingabio. Annullata il 10 luglio (1352).

64

A.D. MCCCLII. ind. V. die XIV mensis Aprilis. In castro Vilalte, in palacio d. Nicolussii d Meynardo q. d. Hendricuci de Vilalte, presentibus d. Johanne q. d. Francisci de Vilalta, Petro q Johannis de Prata in Vilalta commorante, Augustino q. d. Federici de Vilalta, Nicolao q. d. Jugolini de Basalgusta et alijs.

~~D. Meynardo q. d. Hendricuci de Vilalte~~

D. Nicolussius q. d. Federici de Vilalta per se suosque heredes dedit, consignavit atque donavit domine Pinose sue uxori ac filie olim d. Varneri de Savorgnano et hoc pro mille libris veronensium parvulorum pro dotibus suis et quatuor centum libris veron. parvul. pro suo morgingabio, totum suum Castrum cum burgis et braydis suis in Vilalta et etiam totam suam masnatam tam in Vilalta quam extra Vilalta cum omnibus eorum heredibus ac bonis, cum omnibus actionibus et cum omni iure et de habendum tenendum possidendum et quidquid sibi suisque heredibus deinceps perpetuo placuerit faciendum, dando et solvendo heredibus q d. Hectoris de Savorgnano centum marchas denar. aquil. et libras trecentas parvulorum pro uno debito quod ipse tenebatur dare pro hereditate olim d. Simonis sui fratris, constituens possidere etc. et si dicta bona plus precio antedicto valerent, dictus D. Nicolussius dedit et donavit eidem domine Pinose promittens dictus d. Nicolussius per se suosque heredes habere firmum etc. et numquam contrafacere etc sub pena dupli etc Nuncius tenute d. Johannes testis predictus, dando michi Notario etc.

Cancellata manu mei notarii Johannis die x mensis Julii, presentibus d. Meynardo de Vilalta, Petro q d. Henrici de Faganea et Francisco q. Luciffii.

Not. Giovanni di Udine. Arch. Notar. Udine

1352, 12 Giugno. Udine. Il Patriarca Nicolò comanda al Comune di Cividale

65 di tener pronti cavalli d'arme per seguire le insegne della Chiesa d'Aquileja al primo bando.

Nicolaus dei gratia sancte vodine aquilegensis Patriarcha, dilectis fidelibus
. Gastaldioni Consilio et Comuni vestre Civitatis Austrie salutem et gratiam
nostram: Tenore presentium vobis dicimus et mandamus quatenus
vos pares equitatum cum tota milicie vobis imposita, ut cum pro
pro parte nostra fueritis requisiti Aquilegensi Ecclesie signa insignia debito
valeatis. Datum in castro nostro Udine die. xii. junii. Indict. v.

Orig. cartaceo Busta: II. 49 Arch. Munic. di Cividale

1352. 25 Agosto. Udine. Compra d'un Messale per la Chiesa di S. Maria Maddalena de' frati Minori di Villalta

A.D.M.CCC.LII. ind.V. die XXV mensis Augusti. In Utino in refitorio fratrum Minorum, presentibus venerabili viro d. fratri Augusto de Utino Minorum de Utino, Johanne q. Francisci de Muzutio, Petro decano de Basilgapenta et Rodulfo q. Mice de Villalta testibus et aliis.

Cum olim domina Mantulfina de Prazonea in suo ultimo testamento legasset Ecclesie S. Marie Madalene de ordine fratrum Minorum de Utino ad reparacionem dicti loci Mansus solidorum octo, cum vel. pro utilitate dicti loci de Villalta Francisci q. Miste de Villalta dedit fratri Johanni de ordine Minorum de Utino et Custodi dicti loci pro uno messali empto dicte Ecclesie de Villalta mansus quatuor denariorum aquilegensium etc. renuncians etc.

Not. Giovanni di Murruzzo. Arch. notar. Udine.

1352. 22 settembre. Udine. Lega tra Udine e Cividale.

67

Sicut divini amoris unita virtus excellam gloriam preparaverat ad inventa
na hinispra dyscordie tabularia confligando conservat, ita diviso
radix malorum, que fratrum superne gratie, communem humanam
ac utilitatem Civitatum, Terrarum, Castrorum ac Locorum ymorum
libet nec non pacis consolationem destruit et separat. Hinc est, quod
cum regnaverit temporibus retroactis in Patri Forijulii inter incolas
ipsius patrie inique discordie et dissonantie voluntatum et ex eisdem
malum fructum anxium orta fuissent guerrarum diferimina, interdum
ptiones hominum et captiones, grava plurium personarum, derobationes,
gnitia, incendia, rapine ac multa alia dicte Patrie et incolarum ipsius
infelicia detrimenta. Idcirco, illuminante Spiritus Sancti gratia,
corda Civitatensium et Utinensium fidelium hujusmodi Ecclesie
territorium, ad tollendam dictam divisionem et firmandam perfectam inti
mul caritatem, ut cessarent adversitates predicte, que cupiter pul
labant et properitates insurgerent abundantius; ipsi sacrum
dictum divine pagine imitantes, qua legitur: Quam bonum et quam
iucundum est cohabitare fratres in unum, et maignam iniquitatis
non emuli humane propaginis extinguentes, ac etiam advertentes
rationabile et consonum esse, quod qui una subiectione et
fidelitate tenentur ac regulantur, unito vivant proposito et unanimi
voluntate. Christi nomine invocato et ad ipsius laudem, gloriam

et honorem eiusque matris illustris Virginis gloriose, beatorum Hermacore et
Fortunati patronorum et defensorum sancte Aquilegiensis Ecclesie manu=
rate ac etiam ad perpetuam defensionem, conservationem, exaltationem
et statum ipsius Aquilegiensis Ecclesie fidelium et domus sui D. Patriarche
presentis et quorumlibet ipsius successorum et quorumcumque Vica=
riorum seu per Capitulum dicte Aquilegiensis Ecclesie, ipsius Pastore vacante,
ut moris est, canonice electorum, ceterorumque prelatorum, canonicorum,
clericorum, nobilium, communitatum, universitatum et locorum totius
Patrie Forijulii predicte; ac insuper ad conservationem et robur con=
sabilium dicte Patrie morum et consuetudinum antiquarum, fecerunt
et firmaverunt insimul colligationem, fraternitatem ac inclusa dilla
unionem, ad quam quidem unionem nobiles viri Domini Piley et Ber=
toldus fratres de Nurucio considerantes ex ea fructum tranquillitatis
proficuum resultare, instanter rogaverunt admitti atque ad ipsam et in
ipsa unione fuerunt gratissime acceptati. Ideo ipsi Domini Piley et Bertol=
dus cum suis consortibus, complicibus et servitoribus suis ex una parte et
Vicarius, Consilium et Commune Civitatis Austrie, ac Capitaneus, Con=
silium et Commune Terre Utini pro se et omnibus eorum Communis ex
altera, sibi invicem, videlicet una pars alteri et altera alteri hinc inde
bono, puro et legali animo, sine aliquo dolo vel fraude, pro se et suis
successoribus promiserunt et cordialiter ad sancta Dei evangelia iura=
verunt inviolabiliter tenere, defendere ac tueri reverendissimum in Christo patrem

ac dominum eorum d. Patriarcham presentem et eius successores, Ecclesiam Aquilegiensem ac Vicedominos creandos ut supra, in eorum statu, honoribus, iurisdictionibus, iuribus et reverentiis debitis ac solitis exhiberi ac etiam laudabiles mores, consuetudines et iura in dicta Patria Forijulii hactenus observata: et si quis contra statum, personam, honores et iura ipsius Aquilegiensis Ecclesie et eius Patriarum vel Presulum, aut contra iura, antiquos mores et laudabiles consuetudines dicte Patrie, quod absit, faceret vel veniret, promiserunt et iurarunt vicissim dicte partes una alteri eidem contra predicta facienti totis viribus obstare, exponendo ad hoc bona sua parata et personas etiam si ipse contra predicta faciens esset cum eisdem unitus et collegatus in unione superius memorata. Et hec omnia et singula dicte partes una alteri et altera alteri promiserunt et iurarunt habere rata, grata et firma et nunquam contra facere vel venire aliqua ratione vel causa, iure obligatione omnium bonorum suorum presentium et futurorum.

In quorum omnium fidem et testimonium presentes litteras de communi concordia et voluntate dictarum partium fieri fecerunt et sigillorum suorum impressione voluerunt.

Datum Utini die XXII Septembris anno MCCCLV. ind. VIII.

1352. 11 Octobre - Fagagna. Il Comune di Fagagna vende per tre anni i redditi della sua Camera.

68

In D. MCCC LII. ind. V. die XI mensis Octubris. In contrata S. Jacobi (de Faganea) prope domum Ra=
dan, presentibus Odorico q. Brigne vicegasta Civitis Faganee, Leonardo filio d. Maynardi, Reynardo
filio Finotti, Donerio decano omnibus habitantibus Faganee et Henrico filio d. Johannis de Brayda
testibus et aliis pluribus.

Philipus Dominicus dicte Comunis, Venutus q. Contessi et Johannes q. Tavani de Faganea per se et procu=
ratorio nomine Comunis Faganee et dicti omnes et Comunis (sic) dederunt et vendiderunt et tradiderunt
Michiluto de Faganea ementi et recipienti pro se etc. Cameram Comunis Faganee de posto d. Mi=
chaelis quod est captum ad tribus annis proxime futuris, cum omnibus vadiis et pertinentiis
Comunis Faganee ad habendum, tenendum, possidendum, promittentes dicti venditores pro se et Henrico
q. d. Rodulfi et Tonio q. Driffi procuratoribus dicti Comunis et predictos homines et Comunis Faganee
eidem Michiluto et hoc pro precio quatuor marchasum denariorum, de quibus denariis dicti Comunis
Faganee tenebatur dare dicto Michiluto tres marchas denariorum et unam marcham dare debet
in uti.... pro ista vice ad terminum predictum manutenere etc sub pena dupli etc.

Not. Giovanni di Nonzyo. Auct notar. Udine

1352 - 18 Gbre - Udine - D. Zanutto q. Bertolde nob. d. Daniele vende a Franco e fratelli d. Savorgnano la terza parte del Castello di Pinzano, che avevano acquistato da Tino d. Arcano marito di Flordiana figlia di Pinzanutto di Pinzano, dalla quale spettava per ragione dotale.

Nat. Ettore q. Ulivalde.

In Christi nomine amen. Anno nativitatis eiusdem M CCC LII. ind. V. die XVIII mensis Novembris. Utini in Domo olim m.i Marini ..... in quo fit Consilium Terre Utini, presentibus discretis viris Domino notario Aglio Barbani, Matheo q. d. Ambrosii Capitine, Simone q. d. Zanuti notariis, Leonarducio dicto Cont q. Gabrielis Arcaluge, Filippo notario q. d. Albigheti notarii, Bellato de Arpiano et Antichucio de Placentia omnibus de Utino et Utini habitatoribus testibus et aliis pluribus.

Nobilis vir d.s Zanuttus q. nob. d. Bertuli de Sancto Daniele precio et nomine quorum infrascriptorum pro pretio marchasium Denariorum aquileiensium bonorum, quod totum precium ipse fuit confessus et contentus et confessus habuisse et integre recepisse ac sibi datum solutum atque numeratum fuisse sine aliqua diminutione in prompta pecunia et non aliter alicuius alterius numerationis a nobili viro d. Francisco dicto nato q. nobilis et potentis militis d. Federici de Savorgnano, donante, solvente ac numerante pro se et suis heredibus ac nomine et vice nobilium dominorum Castroni Tristani, Ancilotti et Johannis fratrum suorum et dicti q. d. Federici filiorum et pro eis renunciando omni exceptioni sibi non dati, non habiti, non soluti et non recepti nec numerati dicti precii tempore huius contractus, actioni et deffensioni in re sibi competenti vel competituris et omni alio legum et iuris auxilio tam canonico quam civili, ipse Zanuttus pro se et suis heredes ac vice Matthiussii dicti Scuffat, Thomasutti, Nicolai Francisci et Antichi fratrum suorum et q. dicti d. Bertuli filiorum et pro eis et eorum heredibus, pro quibus fratribus suis prefactus Zanuttus promisit de ratihabitione et factorum et curaturum iuris medio vel facti, omni exceptione remota obligans ad hec omnia tam bona presentia et futura, quod prefati omnes sui fratres quandocumque fuerint et sui heredes vel sui heredes requisiti per prefatum d. Franciscuttum vel fratres suos predictos aut aliquem ipsorum vel eorum heredes aut aliquem ipsorum, presentem traditionem et omnia et

singula in hoc instrumento contenta in omnibus et singulis clausulis et solemnitatibus opportunis et necessariis, ac se et omnia bona sua generalia et singularia que dicti Zanutti in hoc instrumento obligarunt et similiter ipsi obligabunt et promittent, dedit, vendidit et tradidit in perpetuum eidem d. Francischetto stipulanti solempniter ementi pro se et suis heredibus ac vice et nomine predictorum dd. Castroni, Tristani, Anselotti et Johannis fratrum suorum ac heredum eorum et cui hoc ius dare voluerit, proprium ius proprii et feudum ius feuditarium revera dicti d. Patriarche et eius Ecclesie Aquilegensis quam actenus cuicumque domino sive persone, exinde pertinuerit tertiam partem omnium et singularum partium duarum dominorum Pinzanutti et Manfredis Alpini ex confinanti eorum trium fratrum et filiorum q. d. Stefani et Jacomutti et Henrici fratrum filiorum q. d. Federici omnium de Pinzano, Castri de Pinzano, burgi, montis, et tabelle ipsius in Forojulii ultra Tulmentum ex opposito Ragonee mediante recto Tulmento, cum sedimine palacii, giarono, turri, burgo, fortaliciis quibuscumque, monte, tabella, garetto, dominio, iurisdictione, honoribus, marnata, seruitutibus, braydis, campis, ronchis, montibus, collibus, piscis, nemoribus, rivolis, fossatis, pratis, pischacionibus, venacionibus, pascuis, stratis publicis et privatis et similibus, ac omnibus et singulis de iure vel de facto vel consuetudine, de quibus omnibus partibus Castri predicti cum suis iuribus et pertinenciis fuit idem d. Zanutus ... cum Odorico filio nobilis viri d. Henrici de Strassoldo et Budrie q. d. Wainerotti de Vangono predicti pie memorie d. Bertrandum Patriarcham Aquilegensem investitus iure feudi in tertiam partem partis dicti d. Pinzanutti et tenebat iure actionis eidem Zanutto facte per nobilem d. Tiscum de Tricano emptorem dicte tercie partis dicti d. Pinzanutti vendite ad incantum ad instantiam dicti d. Zanutti creditoris huiusmodi, ex causa dotis, pro dote et iuribus uxoris sue dumme Elisabeth filie q. dicti d. Pinzanutti vel alio quovis

ius habuisset ipse Lanutius venditor dictam terciam
partem omnium
reditorum. Et suspendam, teneam, tollendam, dan
dum, donandum, vendendum, obligandum, permutandum
alienandum, in solutum dandum, et pro emptore et ven
tore judicandum, et quicquid eidem d. Francisco Ho, et ejus
heredibus predictis, eorumque successoribus, vel cui eorum jus
dare voluerit, et pro tempore fuerit dandum, sine aliqua
contradictione, vel repetitione dicti Lanutii, ejusque
heredum predictorum quorum habeam, vel alicujus alterius
persone, atque in omni iure, seu facto, dominio, vinculo,
posse, et actione, iuris dictione, dominio, signoria, et pos
sessione, et quasi possessione, quod dicta est vendita Lanutii
supra se, infra se, seu infrate in integrum, pro pro ut
in carta venditionis vel ex ipsa emptor teneatur modo
aliquo spectantem, et pertinente de iure, vel de facto.
Constituens se eorum nomine, constitutum, donec tenutam pos
sessionem dicte rei vendite, idem Emptor, vel aliquis ex predictis,
seu omnes dicti emptores acceperint corporalem, quam ascensam
dicendi, et constituendi licentiam omnibus et
singulis dicte Rev.mi Patris Dni Dni Gaudentii venditoris
quibus supra nominibus per se suosque heredes omnia ob
ligationis omnium bonorum suorum, mobilium, et
immobilium presentium, et futurorum, quorumcumque, et
ubicumque existentium, et extra, respective ac insolidum, volentes
dicti Dni constituentes intervenientibus se obligando eidem
Francisco Ho stipulanti pro se, et suis heredibus, et quo
supra nomine predictorum bonorum predictorum de predictis
bonis venditis totam vel partem aliquam non minuere,
se inferre vel inferenti consentire, sed dicta bona omnia
sic vendita per ipsum eidem predicto emptori, et suis
dicti Dni constituentibus heredibus, et cui
ipse dicti Dni constituentes heredes, et eorum quorumque iuribus
et iure legitimum manutenere, defendere, auctorizare et in tot

Fol. [illegible] de Tucho 11

dum dictis jurare, ab omni crimine, persona Ecclesiæ, et universitatis dicta S. Petri vendentis vel predictorum fratrum Leprosorum absentis causa et occasione dicti, vel quacumque aliqua moveretur, et ulla hoc tenentur generaliter de evictione eorum ad valorem predicti pretii predicti dicto per ipsum, et recepti per dictum venditorem in carta dum ipsorum carta, et evictione, quam alterius cuiuscumque persone aut cujus dicti et quacumque aliqua moveretur modis omnibus contra omnes personas, ut premittitur manutenere, et in totum defendere, tenentur dicti fratres venditores aut tenere, seu retinere premissum predictum cum dampnis, et expensis, si que fierent per ipsos emptores in petendo predicta aut pena dupli[cata] dicti decorum bonorum in tripli[cata] capitali huius contractus S. pulate, et premissa, vel valoris quod tunc moveretur de omnes quinque solidi pavimenti cum parvo debito. Una pena soluta vel non, presens instrumentum et omnia et singula in eo contenta obtineant plenum robur. Et in hanc modum dictus frater ipsum d. Sanctum in manibus vendita genitus supra nominatus, et dictum S. Franciscum Dicum genitus supra nominatus vel pro eum stipulantibus sanctitate, et more dicti Bellatus dicti predictus pro ipsos emptores in solidum, et solidum dictum recipientibus emptor per ipsos inducat, et inducat ut postulem.

Et Ego Hector q Odoni Militis de Rhino imperiali auctoritate Notarius his omnibus interfui et rogatus scripsi.

Da copia dall'originale esistente nell'archivio Comunale, nel Vol. I Deliberazioni Consiliari di S. Daniele, per cura del Segretario comunale
S Daniele 4 Ottobre 1888 - Giuseppe Tullio

1452-1460. Libello del Procuratore del Vescovo di Concordia a favore dei diritti d'questo nella villa di Teglio presentato al Vescovo di Concordia Giudice delegato dal Pontefice.

70

Tergo) Libellus D. Episcopi Concordiensis contra Ill.os de Tilio et Portusnaonenses.

Coram vobis reverendo in Christo Patre et domino fratre Gaudencio Dei gratia episcopo Cenetensi et Comite ac Sanctissimi in Christo Patris et dd. Innocentii Pape IV. intus infrascripti capellano dele=gati ingrediendo exponit Bernardus Rodenti procurator nomine reverendi in Christo patris et dd. Fratris Petri dei gratia episcopi Concordiensis et episcopatus Concordiensis contra et adversus omnes et singulos homines et personas ac eciam Comune et Universi=tatem Ill.os de Tilio Diocesis Concordiensis nec non contra et adversus quos=cumque alios personam coram nobis pro ipsis et ipsorum nomine legitime intervenientem sive quod presens negocium et causam tangant aut quomodolibet tangere possunt, quod cum dicti homines, persone et Comune teneantur vel vere legales a quibus dicto D. Episcopo Concordiensi dno Maria Burgi ppe copulatio et passus et alij de causis huius loco et tempore proponendis et allegandis;

item teneantur eidem D. Episcopo Concordiensi solvere decimam de foresta=riam ut alii homines et persone episcopatus faciunt vel de Concordia que est caput episcopatus Concordiensis ubi solvitur forestaria seu decima bigorum;

item dicti homines, persone et Comune dicti ville de Tilio teneantur dicto D. Episcopo et episcopatui Concordiensi ratione quam ibi habet dictus D. Episcopus et episcopatus Concordiensis facere placita necessaria et specialiter circa Cavum Cordevadi et ipsum Castrum pro rotulo custo=die et circa ipsum Castrum facere spaldum et spinatas et solvere turrim dicti Castri et alias honorantias facere que alii de episcopatu Con=cordiensi faciant et facere debent tempore pacis et guerrarum tam

D. Fabro de Episcopatu Concordiensi quam episcopatus Concordiensis ac eorum de jurisdictus

Fra[illegible] de Tilio

dicto D. Episcopo et episcopatui Concordiensi tempore dictarum
prerarum et pacis turbatione,
Item ratione advocatie quam ibidem in dicta villa de Tilio
habet dictus D. Episcopus Concordiensis et sui episcopatus nullus de
dicta villa debet sine licentia dicti episcopi affictare mansum vacuum
seu possessum nec possessum de manso affictato sine ipsius D. Episcopi
licentia removere iure et ratione dicte advocatie,
Item ratione advocatie quam habet dictus D. Episcopus Concordiensis
in dicta villa de Tilio, tenentur dicti homines et persone omnes et singule
dicte ville de Tilio facere dicto D. Episcopo Concordiensi et suis famu-
liaribus pernoctium et canam et lectos et pros equos et eos honora-
biliter curare quotiens et quando dictus D. Episcopus descendit
ad illam villam et etiam in quocunque manso illius ville voluit pernoctare
suos equos et Dominus mansi id haberet suos equos, illius tenetur
removere inde et recipere equos dicti D. Episcopi ac etiam tenentur
dare hospitium dicto D. Episcopo et suis familiaribus et predicta teneun-
tur facere dicti homines, persone et Comune dicte ville de Tilio
dicto D. Episcopo et episcopatui Concordiensi omnia et singula supradicta
et alia sua loco et tempore proponendi, allegandi et declarandi
de quibus omnibus et singulis omnia ac proponendi et declarandi
suo loco et tempore opportuno ex nunc protestatur dictus Bernardus
Roberti procurator et procuratorio nomine quo ut supra et vel saltem
sibi ius proponendi, allegandi et declarandi dicta omnia ac supra
ad prolationem sententie. Que quidem omnia et singula supradicta
ad que tenentur dicti homines et persone et Comune dicte ville de Tilio

dicto D. Episcopo et Episcopatui Concordensi; ut ipsa dictum est,
ipsi nomine et singulares persone et etiam dictum Comune dicte ville
in grave dampnum et dispendium et preiudicium dicti D. Episcopi
et dicti Episcopatus Concordensis et non modicum periculum animarum suarum
fuere temptaverunt et tentant, temptaverunt et tentant cum pertinacia. Cum
petit dicto Bernardy Astenti procurator et procuratorio
nomine quo ut supra omni modo, iure, via et forma quibus melius potest
et de iure debet dictos homines et singulares personas ac etiam Comune
dicte ville de Tilio per vos reverende patres et D. Episcope iudex dele-
gate antedicti omnibus modis iuris, via et forma quibus melius potest
et de iure debetis cogi et compelli iuris remediis ad dandum, solvendum
et ad faciendum omnia et singula supradicta dicto D. Episcopo et Episcopatui
Concordensi cum omnibus dampnis, expensis et interesse. De quibus ex nunc
dictus Bernardy protestatur procuratorio nomine quo ut supra et petit
predicta omnia et singula supradicta sic fienda per dictos homines et
alios personas et Comune dicte ville de Tilio dicto D. Episcopo et
Episcopatui Concordensi ac vos domine iudex antedicte et vestram sen-
tentiam decerni, pronunciari, declarari et diffiniri et ad ipsa omnia
et singula ipsos homines et personas dicte ville et Comune predictum tem-
taliter condempnari cum dampnis, expensis et interesse predictis.
Circumstem predicti homines, persone et Comune dicte ville vel aliquis pro
eis legitimis vel aliquis predictorum opposuerit vel opponetur, ex nunc
dictus Bernardy procurator et procuratorio nomine quo ut supra petit
expensas iamdictas quas asserit usque dena iurium aquilegensis
monete et protestatur de fiendis usque in finem litis. Salvo sibi
nomine quo supra omni iure addendi, minuendi, corrigendi, declarandi,

Fra[illegible] [illegible] de Tu[illegible] [illegible]

interpretandi et aliam peticionem quartam et quando opus fuerit de novo proponendi, non aliter ipsum dictum nomine ad prosequendum omnia et singula supradicta sed istum id vel ea quod vel que sufficiat vel sufficiant dicto nomine quo ut supra ad victoriam sue (sic).

Protestatur etiam dicty Bernardy procuratoris quo supra nomine quo ut supra, quod si in predictis vel aliquo predictorum essent vel esse viderentur contra iuris interpretacionem partis sue vel que faceret vel facere viderentur aliquo modo pro parte adversa, ea nunc illa tollit et revocat et vult ipsa peticio pro non producta et pro non exhibita haberi et reputari. —

(Dalla minuta originale nell'A.S.V. Nunz. Vienna [illegible]

[illegible] Portogruaro. —

1353, 9 Gennajo. Udine. I Signori di Prata domandano l'investitura di Pasiano inferiore da essi impegnato dal Vescovo di Concordia per 1200 fiorini d'oro.

M.CCC.LIII, ind. VI, die mercurii. IX Januarii, Utini in cimiterio [illegible] palatii, presentibus dominis Francisco, [illegible] de Prata, Domenico Zivrini, Philippo q. [illegible] Zivrini, militibus, [illegible], Puncernino, Petro Maurini testibus et aliis.

Dominus Johannolus de Caprino Mes[illegible] in hoc publico et communi instrumento [illegible] vocat[illegible] pro se [illegible] in causis vertentibus coram [illegible] in audientia ad petitionem Gregetti q. D. Mufati de Caprino [illegible] dominis temporum vicarius generalis et Bertholomeus de Prata procurator [illegible] procuratorio nomine D. Manfredi de dicto loco [illegible] dicti D. Manfredi [illegible] q. D. Philippi de Cattaretis [illegible] dicti quatenus dictus nomine comparere debet coram dicto D. Commissario ad procedendum in causa vertente inter dictas partes, nomine et occasione unius mutui mille et ducentorum florenorum auri, prout idem dominus asserit et allegatum Patriarchalium in forma cum mandato spectantibus ad dictum locum in eisdem statu et gradu quibus quatio veritis inter dictas partes dictis nominibus reperiuntur et nichil commissum aut [illegible] per eum aut [illegible] in quibus [illegible] per sententiam fore ordinatum.

Vat. Fabretto da Nonnola. Vol. LXX, Mss. tom. [illegible] pag. 111 t°
Bibl. S. Daniele. Cris.

1357. 21 Gennaio. Fagagna: Assegno di morgengap e donazione di dimezzatura (collecti) di 2 forti di condizione popolana.

2

A.D. MCCC LVII ind. VI. die XXI mensis Januarii: In Fagagna in domo presbiteri Nicolai, presentibus dominis Bernardo de Caporiacco, Ulrino q. D. Antonii [illegible] filiis d. Meynardi, Blasio q. D. Nicolussi omnibus de Fagagna et Francisco q. Nicolai Alberici et Laurencio de Utino testibus et aliis pluribus.

Dominus Nicolaus Alberici de Fagagna dedit et donavit hyte me uxori sibi Margarite, nomine morgingap et donacionis ad lectum (sic) viginti quinque libras grossorum ad faciendum omnimodam ipsa voluntatem tam in vita quam in morte: et ad hec obligavit omnia sua bona tam in vita quam in morte.

Nicolaus Iovannis de Morugio. Arch. notar. Utini

Vista de la Casa de V. Pambele,

1353, 24 Januarij. / Malnitio. Protesta de' Signori di Montereale
al Gattaldo di Ariano sul diritto di giurisdizione in Malnitio e
Montereale.

3

Dalla carta di La Marina di Montereale rott. Arch. Abbruzz. — Municip.

In D. MCCCLIII, ind. VI, die XXIV intrante mense Januarii In villa de
Malnitio prope Cantinam presentibus Dominis Galasso, Oliverio q. D. Mandi
de Aquila, Antonio de Porta, Antonello de Maniacho, Acursio q. Nicolai
et aliis.
Coram Gattaldo Gattaldone Ariani' pro tribunali sedente in playdo stricto
et testibus infrascriptis, Ranerius q. D. Odorisii de Montereali proponit, dicens,
Domine Gattaldo, cum Confinis meus q. D. Widonis de Montereali meus
homo et servus de mandato expulisset dictum quandam ambasiatorem et parte
quorundam fratrum meorum et Bratricum Pantaldi fratrem habitatorem in Porta
Nova seu atriam ex parte Capitanei dicte Terre Portapranoni, continentem
quod illum stare deberetis ad tenendum dictum playdum sedere dimittere, pro-
testor me maiorem esse dicti Ranerii et hinc (ob hoc) Confinis mei esse et nullam
vobis potestatem legittimam ambasiatorum facere in premissis et illum admit-
quia territorium Dominii de Patriarcha et Appellegentis Ecclesie et non personam meam
quorum (cuius) dicte ville et Montisregalis ad me pertinentia subjecta jurisdict-
et dominio dicti D. Patriarche et Appellegentis Ecclesie et illud idem facere idem
Ranerius pro parte quorundam Dominorum Guidonis et Bartholomei fratrum
de Montisregalis dum in dicta Villa quam in dicto Castro Montisregalis et simili
modo fecit Petrus pro ipso et illis q. Le Prete et fuit cum contrario responsum

sh. Maggio 1895

XXXI

1353. 1 Febbrajo. Fagagna. Sentenza della giurisdizione di Moruzzo spettante al Gastaldo di Fagagna.

A. D. M CCC L III. ind. VI. die primo Februarii. In capitina S. Jacobi de Faganea, presentibus dominis Federico et Nicolussio de Muruzio, Federico, Petro q. d. Henrici, Nicolao q. d. Raynaldi, Valerio Tecano, Michelutto omnibus de Faganea et Johanne preconi de Utino testibus et aliis pluribus.

Comparuit d. Raymundus de Lipno Gastaldio Faganee coram Matthiussio q. d. Nicolussi de Faganea per sententiam sedentis in iudicio, dicens et allegans quod ipse ex officio sui mandati fecit homines et Comuni de Muruzio terminum sufficientem occasione quod homines et Comune Muruzii eis fecerunt instanciam inter eos et proponunt preconem suum mandato domini. Ad hec Comune de Muruzio suo procuratore respondendo dicens (az) quod ipsi fecerunt instanciam de voluntate Odorlici vicegastaldionis Faganee ad dandum comunia Muruzii et preconem. Et de predictis dicti homines et Comune Muruzii non tenentur in Faganea nec in iudicio, quod d. Patriarcha et Gastaldio Faganee habet Giritum in Muruzio et antiquitus est usitatum et consuetum est quod homines Muruzii dant sui officiales a dicto Gastaldio scilicet Iurati et preconi et predictus Gastaldio in Muruzio tedera debet cum sui Iuratis et ibi actitare cum ordine iuris et sententia mandati executioni. Ad hec dictus d. Raymundus dicens quod ipse potest actitari cuicumque persone subiecte de Gastaldia in Faganea in iudicio, quod est capud Gastaldie et specialiter quem Iurati de Muruzio et totum Comune fecerunt iniuriam et forcium contra debitum iuris a predicto Gastaldione, quod de predictis dicti homines et Comune Muruzii tenentur in Faganea respondere. Supra quibus allegationibus predictus vicegastaldio petiit sibi Iuratis quod inde iuris fit. Et Cucchulinus de Modoto pro se et Comuni de Modoto et Coloverio dixerunt et protestaverunt quod nulla sententia non sit eis in preiudicium occasione quod ipsi non sunt vicini illorum de Muruzio nisi pro communia et Ecclesia Muruzii; quod ipsi faciunt

Fra[illegible] de Gratie de Tacho [illegible]

Statuta eorum inter se supra quibus sententiatum extitit per Juratos Faganee quod predicti homines et Comune Muncii supra predicti teneantur respondere et stare in iudicio in Faganea et specialiter quem Jurati contra predictum d. Gaffaldionem offenderent. Supra quibus predicti homines et Comune Muncii appellaverunt et adhuc opponere et

Ego Jovannis de Moruzzo. Auct notar. Utine

Dagli atti di Giovanni di Fagagna Notajo -

1353
8 Febbraio
Predura di Richia
rasse le querele
contro il Gastaldo
di Fagagna, fatte
dal Patriarca.

Anno Domini 1353 die 8 M. Februarij - Palatio Patriarchali Aquileie presentibus DD. - Odorico, N. Tolfo, et Rileo fratribus D. Federici de Maniacho testibus et aliis. Coram Nicolussio de Villalta coram Vicario Nobilis viri Domini Marquardi de Randeck et alegans ex parte D. Patriarche, quod si aliqui homo [illegible] de Fagagna comparere vel dare vellet; vel D. Raymondus de Fagagna Gastaldio Fagagne vel Odorlicus Bregnani Locumtenenti Gastaldio aliquod indebitum ultra jus acciperet vel molestaret in aliquo, quod quilibet persona teneatur venire et presentare se dare fidei in scriptis, quia est paratus recipere et hoc ejus mandat[illegible] parum quam [illegible] imponere vellet.

1364. 26 Dec.
Contratto di M.° Ettore Chirurgo di Cividale per una piaga.

1364. 26 Dec. - In curia de Fagagna, coram Ecclesia S. Michaelis, presentibus ad infrascripta Magistro Hectore Cirurgo quondam Ubertini, Galvano filio quondam Tomasuti de Cividale omnibus habitatoribus Fagagne et Colloredi de vulnere et fistula cum hac conditione quod Magister Hector debeat dictum Galvanum sanare de dicto vulnere et fistula ad voluntatem dicti Galvani et pro medicina predicta debeat dare dicto Galvano libras quatuor parvorum infra annum et diem proximos futuros. Et dictus Galvanus promittat dicto Magistro Hectori dare et solvere dicto Magistro Hectori libras quatuor parvorum infra annum et diem proximos futuros. Et dictus Galvanus promittat dicto Magistro Hectori dare et solvere dicto M. Hectori septem Marcharum [illegible] quas [illegible] [illegible] [illegible]

1353. 11 Febbraio. Custodia del castello di Savorgnano e di Arrij.

6

A.D. MCCCLIII. die XI Februarii. Hec sunt pacta habita inter d. Paganum et d. Petrum de Savorgnano quod dictus d. Paganus accepit custodiam loci de Arrij ad unum annum et unam mensem et simili modo ingradiatur d. Petrus accepit custodiam loci de Savorgnano pro se et d. Pagano, transacto dicto termino d. Paganus debeat habere custodiam Savorgnani et d. Petrus debeat habere custodiam de Arrij.

Carta per Petrum q. Parisini, notarium / Tulba - Savorgnano Busta 159

1392 11 Febbraio. Spilimbergo. Il nob. Artuico di Medeno vende al
nob. Valtherpertoldo e fratelli di Spilimbergo tutti i suoi diritti
nella campagna di Vacile, Lestans ed Istrago.

A. D. MCCC L III. Ind. VI. die XI intrante Februario. In
Castro Spilimbergi in curia domus Nicolai dicti Ballistarutti
filii q. D. Odorici Capitanei, presentibus Domino presbitero N.
odao filio q. ser Petri de Liez commorante in Medduno, D. Mat
tiussio q. D. Nicolai de Maniaco habitante in Spilimbergo, Bertoldo
q. Wulframi de Spegnimbergo, Fulcherino q. D. Laggè, Stephano
q. Francisci Corneti de Spegnimbergo, Nicolusio q. Bertoldi Capitanei
de Spegnimbergo, Gabriele q. D. Federici de Spegnimbergo et Tura olim
de Ruigo, Iohanne notario q. Nicolai de Spegnimbergo et Nicolao dicto
Ballistarutto et Galatino fratribus et filiis q. D. Odorici Capitanei de
Spegnimbergo testibus etc.
Nobilis vir Jacobus q. D. Artuici de Medeno presto et soluto XXXIIIIlimarcharum
denariorum novorum aquilegensis monete, quod totum pretium contentus et
confessus fuit habuisse et integre recepisse a nobilibus et potentibus viris
Dominis Gualtherpertoldo et Henrico fratribus et filiis olim nobilis militis D. Bar
tholomei de Spegnimbergo, exceptioni sibi non dati et non recuperati per se
etc., de proprium iure proprii et de feudum iure feudi, unde pertineat,
dedit, vendidit et tradidit et refutavit eidem dd. Gualtherpertoldo
et Henrico fratribus de Spegnimbergo ementibus et recipientibus pro se et
totum ius suum rectum et indirectum, copolatum, dominium et ius
ritum ac proprietatem et vocabulum, quod et quam se asserebat habere
in Campanea Communis Vacilli et Lestans sive Istraci ubi apparebat
habere, ista in confinibus Campanee dictorum dominorum emptorum et

campesearum Segnalsi, Faurcani sive Ottani et eius confinibus, cum
omnibus Dandis, capulatis, dominiis rectis et indirectis ac garritis et
iurisdictionibus spectantibus et pertinentibus dicte Campanee, una
cum introitu et exitu eius a celo usque ad [illegible] etc, et ipsum
valeret pretio antedicto fecit sibi puram donationem etc. Ad habendum,
tenendum, possidendum, dandum, vendendum, donandum, cedendum,
impignandum, pro anima et corpore indicandum et omnem eorum voluntatem
faciendum etc. Promittens etc, [illegible] dictam Campaneam et eius
eiusdem guarentare eorem quocumque [illegible] dominio et sub pena dupli etc.
Et in hunc modum D. Morettus de Medino et Nicolaus dicti Baldissenotti
testes predicti Nuncii tenuta dicti emptoribus per ipsum venditorem signati
fuerunt etc.

Ex breviatura olim Supertini notarii q. M.i Thomasini notarii de Spegnim-
bergo.

Da copia nel Vol. 2° Apografo del Schiavi Livenza pag. 179, presso
il D.r Pietro Biasutti d'Udine.

1353. 7 Aprile. Sulla piazza della chiesa di S. Tomaso di Moruzzo presso i figli. Vicinanza
vescovo Ariprandi
arbitrio tra il Comune di Moruzzo e quello di Modotto e Colovaro per pagare
le colte e prestanze, spinate, ispese e le guardie e cavalcate
nelle differenze tra gli stessi sentenza arbitraria nella quale è allegata la pace di obbligo
testante vi debbiano luoghi nelle elezioni delle cariche, prestigni di terre, servigio militare, homini di forza ecc

In christi nomine amen. Anno Domini millesimo ccc.lxiii. indictione sexta. die
vii mensis Aprilis. In platea sancti Thome de Murucio prope tiberis, presentibus
discretis dominis Hermacora filio d. Federici de Murucio et canonico aquileiensi, pres=
bitero Johanne de Ottino in Murucio habitante, Pertoldo filio dicti d. Federici, Rigardo
q. d. Bartolomei de Trichano, Ruccardo q. d. Nicolai de Sophim berga, Aldrico q. d. Ance=
loti de Bragacho et Simone q. Andree de Zuchanico ac Francisco q. Vidoffi dicti
loci testibus et aliis pluribus.

Johannes q. Matie, Johannes q. Rubei et Tomadus de Prato ac Pupinus de Moriacho
omnes de Murucio procuratores et sindici hominibus (sic) et Communis Ville de Murucio
de consensu et voluntate, licentia et mandato Comuni Consilii (sic) specialis et generalis
dicti Communis ad sonum campane de mandato preconis, ut moris est, in platea Mu=
rucii omnes pro vicinancia facienda specialiter congregati nec non omnium et
singulorum in ipsa vicinancia existentium, mandantium, volentium hoc compro=
misso contrahi et per instrumentum fieri, videlicet Odorlinus q. Bregne de Faganea,
Gastaldio de Murucio loco et vice et nomine d. Raymondoli de Lisone et Gastal=
dionis de Faganea, Antonius de Coronzano, Simon q. Venuti de Calcina Jurati de Villa
Murucii, Varnardus, Henricus, Jacobus, Franciscus, Mirius, Paulus omnes de Calcina,
Nicolaus filius Odorlici, Jacobus q. Morasse de Trepo, Nisarius dicti loci, Nicolaus
Coradina, Canus Missinis q. Leonardi, Jacobus filius Nicolussi, Nicolussius q. Ja=
cobi, Tomadus q. Zunutij omnes de Tampognaco, Culassinus et Pizolus q. Nuvelle,
Leonardus etc. ex parte una et Jacobus de Modoto etc. ex parte altera, de omni lite et
questione que verteretur seu verti posset inter dictas partes nomine et occasione
quod dicti homines Comunis de Murucio petent et dicent quod ipsi homines de
Modoto et Colovario, excepto d. Nicolao (de Bragacho) et Cuchulino Juratis, Camerarii et Officiales esse

1) In altro documento contemporaneo negli atti del presente notaio è chiamato Cuchulinus de Colovario q. d. Artusii Cor
Bragacco

debent in Muruccio et Morbe cultam et facere forataf, peditaf, barzataf, vaytaf et omnes alias angarias una cum ipsis de Muruccio. Et ipsi Comunes de Modoto et Colovario dicunt quod unquam de predictis eorum petitione non fece-runt nec intendunt de decetero facere quod ipsi de Modoto et Colovario anti-quitus fecerunt et faciunt eorum vicinantiam et ponunt eorum armentaricium et forcarium et moltas, cultas et eorum blatistos et vendutticium et panem, cornes, sine licencia et mandato dictorum hominum et Comunis de Muruccio, et generaliter de omni lite, eo quod una pars dicere et petere alteri seu altera parte possent usque ad presentem contractum, de qua questione dicte partes asserebant alias se compromisisse in infrascriptis arbitris, tamen ibidem dicte partes in hunc modum pactuerunt (Xe) et concordes fuerunt videlicet, libere se compromiserunt in nobiles viros dominos Nicolaum q. d. Meynardi de Muruccio, Nicolaum q. d. Meynardi de Faganea et Fradonem de Brazacho superiori ibi presentes tanquam arbitros, arbitratores et amicabiles compositores, promittentes p.a te et eorum successores cum obligacione omnium suorum bonorum presentium et futurorum dicte partes dictis arbitris et una pars alteri ad invicem ad sancta Dei evangelia prestito iuramento, tactis scripturis, perpetuo firmum ratum et gratum habere atque tenere, attendere, observare et adimplere quicquid per dictos arbitros vel duorum ipsorum in predictis et circa predicta sententiatum, arbitratum, diffinitum, declaratum, et pronunciatum fuerit tamen auditis partibus et allegacionibus utriusque partis amicabiliter et de iure, alte et basse, semel et pluries in scriptis et verbotenus, hic et ubique locorum, diebus feriatis et non feriatis, partibus presentibus vel absentibus dum tamen citatis ad diffinitivam sententiam audiendum, stando vel sedendo, usque ad proximum festum sancti Georii futurum, breviando et non prolon-gando pro eorum libito voluntatis, sub pena centum librarum veronensium parvo-rum, solempni stipulacione premissa, mediata pena cadat domino Pa-triarche Aquilegensi, alia vero medietas parti observanti, pena qua illud infringendum

dixerit persolvatur et (cum) refectione omnium dampnorum et expensarum etc.
qua pena soluta vel non, presens compromissum et ipsum arbitrium seu sententiam
obtineant plenum robur. Ceterum promiserunt dicte parte a sententia etc. Sub dicti
anno, indictione, die et testibus predictis et me notario subscripto, prefati dd.
Nicholinus de Faganea et Fradonus de Brazacho superiori arbitri, arbitratores
et amicabiles compositores litis et questionis que vertitur inter homines et Comune
ville Muruccii ex parte una et homines et Comune de Modotto et Colovario
ex parte altera, nomine et occasione ut supra in compromisso continetur,
ipsis partibus presentibus protulerunt inter dictos sententiam in scriptis hac forma:

In nomine patris et filii et spiritus sancti amen. Nos Nicholinus de Muruccio, Nicolaus de Faganea et Fradonus de Brazacho superiori arbitri ut supra predictarum partium, ut in instrumento inde confecto manu Johannis notarii infrascripti, sub dicti anno, indictione et die plenius continetur, auditis peremptoriis rationibus, allegationibus, defensionibus, petitionibus ultroque citroque partis, habitoque etiam supra hiis semel et pluries super dictum consilium, citatis partibus, ad diffinitivam sententiam audiendum pro bono pacis et concordie, dico, arbitro atque mando, quod homines et Comune de Muruccio in perpetuum teneatur et debeat inter se elizere et facere in eorum vicinancia et ponere Juratos, preconos et camerarios Ecclesiarum de Muruccio et vardianos et eorum officiales ac moltas ponere et asodare, sine licencia et mandato dictorum hominum et Comuni de Modotto et Colovario, et dicti homines de Muruccio in perpetuum predicti de Modotto et Colovario imponatur silencium de predictis ut antiquitus est observatum per dictos de Muruccio.

Item dicit, arbitro atque mando, quod homines et Comune de Modotto et Colovario in perpetuum teneantur et debeant facere eorum vicinanciam et ponere armentarium,

porcarium et eorum statutos, mottas et casa fodere et vendere panem, vinum, carnes secundum statutos, ut antiquitus est observatum per ipsos de Modoto et Colovario sine licencia et mandato dictorum hominum et Comunis de Muruccio.

Item dico, arbitro atque mando, quod predicti homines et Comune de Modoto et Colovario in perpetuum teneantur et debeant pro eorum vata solvere et dare omnes cultas una cum ipsis de Muruccio in omnibus necessitatibus Ecclesiarum de Muruccio ac Communis Muruccii et comunia seu pascuum pro eorum vata solvere et manutenere ut antiquitus est observatum per ipsos.

Item dico, arbitro atque mando, quod ipsi de Modoto et Colovario solvere debeant vardariam pro eorum vata ad vardianum de Muruccio.

Item dico, arbitro atque mando, quod ipsi de Modoto et Colovario facere debeant peditas et solvere omnes angarias pertinentes in necessitatibus Ecclesie Sancti Egidij una cum ipsis de Muruccio.

Item dico, arbitro atque mando, quod predicti homines de Modoto et Colovario teneantur et debeant de bono equo facere vaytas, barazatas, fossatos in Muruccio una cum ipsis de Muruccio, ut antiquitus est observatum, excepto illis de Colovario.

Item dico, arbitro atque mando, quod d. Nicolay de Brazacho et Cucholinus nec eorum heredes non teneantur in predictis aliqua angaria dare et solvere nec facere cum illis de Modoto et Colovario sed solvere debent facere Cavalariam cum illis de Brazacho,

Hec laudum et sentencia etc (?ic).

note. Johannis de Monteggo A.N.U. [illegible]

1353. p. Aprile Morrozzo Comparuit, fuit [illegible]
di[illegible]ebat in questionibus tra Dominum de Morrozzo
et [illegible]d, Nicolaum et Silvarum, pro quarta bonorum
[illegible] dominis de Morrozzo, alla divisa Aquilegie et pue-
[illegible]ginem infrascriptam.

[illegible] Morrozzo [illegible]
In Christi nomine amen. Anno Dominj MCCCLIII, indictione VI, die
VII mensis aprilis, in platea S. [illegible]me de Murucio prope tilios
infrascriptos dictarum Dominij Hermacore filij D. Federici de Murucio
[illegible] Aquilegensis, Presbitero Johanne de Utino in Murucio
habitante, Portolodo filio dicti D. Federici, Pingavallo q. D[illegible]
[illegible] de Silvano, Everardo q. D. Nicolai de [illegible]emberg, Aldrico
[illegible]. Nicolai de Brizecto et Pinamonte q. Nadoc de [illegible]
[illegible]ipso q. Vidossio dicti loci testibus ad infrascripta.

Johannes q. [illegible]atie Johannes q. Rudesi et Tomadus de Prato ac Pipinus
[illegible] Everardo nunc [illegible] Murucio, nomine proprio et Andree hominum et [illegible]
[illegible] de Murucio ex una [illegible], fuerunt [illegible] et mandato mu[illegible]
consulis, [illegible]pitanei et generalis dicte Comunis ad [illegible]mum campanam et
de mandato predicto [illegible] et plures, Murucii ubera [illegible]
[illegible] ibidem congregati nec [illegible] et
[illegible] in ista ordinancia existentium, [illegible], volentium
[illegible] [illegible] contrahi, [illegible] instrumentum [illegible] et [illegible]
[illegible], [illegible] [illegible] de Murucio [illegible]
[illegible] Dali de Lisono et Raffaldinij de Fogarco, Antonij de
[illegible]gano, [illegible] q. Venuti de Calcina, Nunzi de Villa Murucii
[illegible] Nutrey [illegible], Francisci, Murucij, Philippine de Cima,

Fra[illegible] [illegible] de Tuchio [illegible]

... filius Oberti, Jacobus q. Marchi de Tizzo, ...
... dicti loci, Nicolaus Comdine, Cambruffinus q. Le...
... Bigallus, Iohannolus Vacle, Ambrosius q. Gamalerii ...
... Bigallus, et Bigallus Vuelli et Leona ...
... de una: et Iacobus de Modotto ex parte altera de
... et questione que vertebatur coram ... Iohannolo ...
... occasione quod dicti nomine Comune de Mo...
... et dicebat quod dicti homines de Modotto et Odovario
... Dño Nicolao Cubulino, juratis, cancellario et officialibus ...
... et solvere cultas et facere fossatos, pedites Saraxatos,
... et alias angarias una cum ipsis de Muruxio, et ipsi
... de Modotto et Odovario dicunt quod inquam de predictis
... petitionem non fecerunt nec intendunt dicere facere quia
... de Modotto et Odovario antiquitus fecerunt et faciunt eorum
... et ... eorum ...
... et ... et ...
... et ... et ...
... et ... et ...

[illegible] dictis [illegible] dicte [illegible] modum [illegible]

[illegible] [illegible] [illegible] [illegible]

[illegible] [illegible] [

audiendam pro bona pacis et concordie, hinc, antiquatyp mandato civis
[illegible] incolat Comunis de Murucio in perpetuo teneantur et debeant
[illegible] et facere in [illegible] ranceia et ponere [illegible]
[illegible] et mandatis et [illegible] de [illegible]
[illegible] et [illegible] et mandato dictorum hominum
[illegible] de Modotto et Colovario et dicti homines de Murucio in
[illegible] predictis de Modotto et Colovario [illegible] dictos homines de pre
dictis ut antea [illegible] dictos de Murucio.
Item dicto arbitro atque mando quod homines et Comune de Modotto et
Colovario in perpetuo teneantur et debeant facere comune vicinanciam
[illegible] et [illegible] et comune statutos, mottas et
[illegible] et tenere [illegible] sicut [illegible] statutos
[illegible] et [illegible] de Modotto et Colovario
[illegible] homines et [illegible] de Murucio,
[illegible] et [illegible] et homines de
[illegible] et [illegible] et [illegible] pro eorum
[illegible] habere et dare omnes cultas una cum ipsis de Murucio in omni
[illegible] ecclesiam de Murucio de Comune de Murucio
et comunia seu pasturam pro eorum vacis tenere et manutenere
[illegible] et [illegible] et [illegible].
Item dicto, arbitro atque mando quod ipsi de Modotto et Colovario non
vere debeant [illegible] et eorum vacis ad vendiarum de Murucio

Sup. Morruzzo
115

1353. 29 Aprile. Morruzzo. Federico di Morruzzo affitta i suoi beni a la sua parte del maresciallato e vescheria di Arcano.

10

A. D. MCCCLIII. ind. VI. die XXIX mensis Aprilis. In platea sancte Thome de Murucio propter eam. Presentibus d. Vecillo de Cavorgacho q. d. Nujasti, Rigino, Nigrinino de Castelato, Mardrio q. Anselosi de Brazacho et Prezavallo q. d. Bartholomei (de Tricano) omnibus testibus Murucii rogatis et aliis pluribus.

D. Federicus de Murucio dedit et locavit ad fictum simplicem terram, vineas, campis, silvis, pratis, paludis et omnia alia et singula territoria sita in Murucio et etiam partem maschalcarie ac pistarie de Tricano et generaliter omnia alia sua bona, que bona emit a d. Nicolusio de Murucio q. d. Magnardi ut patet manu mei Johannis notarii infra dicti anno et indicione, que bona affitavit dicto d. Nicolusio ad laborandum, laborandum et intendum ad libitum dicti d. Federici, solvendo inde ficto staria frumenti VII. staria millei VII. staria anone VII. congia vini VII. novem libras denariorum veliciat dimidiam marcham. —

Ego Johannis de Murucio. A. N. A. ~~Ard. notar. Mutine~~

Fra

K:69

1353-29 Aprile. Il Signor Nicolò de Morosini loca à beni in Corpo, parte del marcatello in Capo, parte del marcatello in Capo di Arcano, già comperati da Nicolò de Morosini del Memoriale Bollani. 1353 29 Aprilis.

In notis g.ci & Ioannis de Morubio

De Morubio

1353-29 Aprilis

Dñus Franciscus de Morubio Locavit cum Bajar: hjs, Campis, Sylvis, Orchis, Boschivis, et omnia alia, et singula Vinitoria sita in Morubio, et etiam ravtem Marcabilis, de Biscationis de Iricano, et generaliter omnia sua bona, que emit ante Dñus Nicolaus de Morubio q. Dñi Morubij, ut patet manu mei Ioannis Notarij; solvendo Frumenti stg.a >, Milicij >, ac Vini Urnas >, & g denariorum, dimidiam marcham afficiavit eidem Dño Nicolao.

Tratto il premesso documento 1353-29 Aprile come sta & giace senza alcuna alterazione, ó cancatura nel Repertorio originale del Celebre Antonio Bollani Nod.o, cio fron.te nel Reg.o decimo sesto nella parte seconda @ 100, existente presso il Nob.e g.r Vincio Egregij, avendo fatta l'incon= tratione, mi fede di che.

Cumignano li 12 Aprile 1750

Leonardo Taviani di g.r A.N.o

1353. 14 Maggio. Fagagna. Sentenza arbitraria nella questione tra Rodolfo di Treppo e Giovanni di Vendoglio nel castello di Treppo e beni annessi.

12

A. D. MCCCLIII. ind. III. die XIV mensis Maij. In Ecclesia S. Jacobi de Fagagna, presentibus dominis Thomado dicto Tustero, Ulvino q. d. Antonii, Federico filio d. Maynardi et Rodulfo q. d. Jacobi omnibus de Fagagna et Varnerio filio Rodulfucii infrascriptis testibus vocatis et aliis.

Rodulfus q. d. Varnerii de Trepo in Ultino comparavit petendo ex parte una et d. Johannem de Vendoyo (Ve) ex parte altera nomine et occasione partis bonorum, Castri et omnium bonorum de Trepo, quod predictus Rodulfus petebat a dicto d. Johanne et dictus d. Johannes dicebat quod predicta bona habebat in sua possessione ultra XX annorum, comuniter et concorditer se compromiserunt in d. Petrum q. d. Henrici de Fagagna tanquam comunem amicum et pro parte dicti Rodulfi in Johannem preconem de Ultino et pro parte dicti d. Johannis in d. Nicolaum q. d. Maynardi de Fagagna tanquam in arbitros, arbitratores amicabiliter et (iur) iure etc. Predicte partes dantes plenam autoritatem sententiandi etc. promittentes per menum et fidem et nomine sacramenti in perpetuum quicquid per dictos arbitros vel duos ipsorum actum, sententiatum fuerit, habere firmum etc. sub pena duecentorum librarum veronensium parvulorum, medietas parti observanti, alia vero medietas d. Patriarche, Ecclesie Aquilegensi, qua pena totiens poti etc. pro quibus omnibus etc. dicte partes obligaverunt omnia sua bona etc.

Item die, loco et testibus predictis, dicte partes presente et citate, pro bono pacis, concordie et amore dicti arbitri de voluntate parcium predictarum, cum consilio sapientum sententiaverunt etc. quod dictus Rodulfus per se et eius heredes faciat dicto d. Johanni finem et remissionem et pactum de ulterius non petendo de bonis dicte partis Castri et bonis olim d. Varnerii patris ipsius Rodulfi occasione quacumque et si aliqua persona petisset vel fecisset de bonis predictis aliqua questio, quod predictus Rodulfus conservare debet penitus sine dampno et ex vigore sententie. dictus Rodulfus fecit finem etc. dicto d. Johanni de ulterius non petendo.

Fra... Comedo, Volti de Tuchio. II

Item sententiaverunt quod dicta d. Johanna teneatur dare dicto Rodulfo hinc ad proximum
festum S. Johannis de mense Junii unam marcham denar. aquil. et in festo S. Michaelis vel XV
diebus post tres congia vini terani, et predicta sententia seu arbitratum dicta partes observare
in pena compromissi supradicti et dicte partes approbaverunt et ratificaverunt habere
in perpetuum firmum et ratum etc

Not. Giovanni di Moruzzo. Arch. notar. Udine.

1353 6 Giugno Data Memoria della traslazione del corpo del B. Bertrando patriarca d'Aquileja.

15

Reverendissimi in Christo patris Beati Bertrandi sancte sedis Aquilegensis dignissimi Patriarche translatio cum summa honoris dignitate monachorum reverentia et veneratione omnimoda cum copiosissima populorum multitudine, astante reverendissimo in Christo patre et domino Domino Nicolao Dei gratia sancte sedis Aquilegensis felicissimo Patriarcha tocius que Forijulii gloriosissimo monarcha nec non presentibus venerabilibus viris dominis Episcopo Emonensi et..... Abbate sancti Proyseri et... Abbate Sextensi et Abbate Mutacensi et aliis multis prelatis, canonicis et clericis sapientia et probitate decoris celebrata fuit anno domini millesimo trecentesimo quinquagesimo tercio, indictione sexta, sexta die Junii in Utino, in maiori Ecclesia sancte Marie in qua eadem die Deo operante et suppropositi Beati Bertrandi meritis evidentissime claruerunt et facta fuerant viginti quatuor Miracula pulcerrima, quorum nullum fuit aliqua scriptura notatum nec per scripturam ad perpetuam memoriam commendatum, nimia et immensa gentium pressura impediente

Ex ego Antonius filius q. Francischini de Tabaldis de Regio Utini habitor publicus imperiali auctoritate Notarius suscripsi in alio quaterno michi dato a ven.li viro per Eumeto canonico Utinensi Dim Capellano B. Bertrandi in vestis ex.

Dal codice cartaceo scritto poco dopo la metà del secolo XIV, contenente la Vita e Miracoli del B. Bertrando, di proprietà del Seminario di Udine.

Fra... Leandro Tolla de Tucho. U

Pordenone

Libere Cathardy non gravanby Bonij Ducij Austrie

14

Federico Ungenstraym Capitaneo Portusnaonis

(christime Receptij affectione benigna libery huij combinentby inter cetera o-
quod quidam Hostes Nuncij petit ex parte sua pro quolibet Man
so et Roba Retendini in ragonea XX solidor parvor. Hoscat
tua syncerity quod dicty Hostes Nuncij non veniunt ad huiusmodi
portionem nisi tantumodo de Mansij et [illegible] venij fidelium et subdito
rum Hostrorum qui omney nomine divergente in primo Juventu
tutis ad palatium Aquilegensem iuxta morem antiquum in generali
colloquio fecerunt dicty promissionem huiusmodi per Nos et Nun
cios Hostros exigendam de omnibus Mansij et Retendinis eorum
ubicumque sitis in partibus Fori Julij ita quod in hoc nichil de-
fecit iuribus Dominij Ducis Austrie, seu eius subditorum quare
nichil petitur in bonis eorum quare tua dignatio non habet
agere seu more modo aliqua exationem predictam.
Datum in castro Nostro Ubini 7.a Junii. Ind.o 6.a 1353.

(Notbal in notis q.m Tubertini Not. fam.i Curie Dni Nicolai
Cabiavelq in volumine grosso magno.

Memor. Bellori II 108.'

.353 q pingua Udine
Lettera del Patr. d'Alq.
. ioi al Capitano di Por
denone che in Tolmino
Gradisca Cividale Udine
non fanno batter Moneta
se non Patriarcale
Fino
Valore della Lira e
Soldo nel Secolo XIV.

~~Luigi~~ Luigi 1353. 8 giugno. Udine Lettera del Patr. d'Aquileja Nicolò al Capitano di Pordenone, che l'imposta fattagli in ogni caso e mota di mutuo non aggravi i sudditi dei Duca di Austria

15

Litere Patriarche non gravantes
Bona Ducis Austrie
Fridrico Untrostraja Capitaneo Portusnaonis

Carissime.

1353
7 junij

Recepta affectione benigna literis tuis continentibus inter cetera, quod quidam Mosser Nannius petijt ex parte Nostra, pro quolibet manso, et rota Molendini in ratione viginti solidorum parvorum. Noscat tua sinceritas, quod dictus Mosser Nannius non requirat huiusmodi portionem nisi de mansis, et Molendinis Fidelium, et Subditorum Nostrorum, quod omnes nemine discrepante in primo adventu Nostro ad Ecclesiam Aquileensem iuxta morem antiquum in Generali Colloquio fecerunt Nobis promissionem huiusmodi per Nos, et Nuncios Nostros exigendam de omnibus mansis, et Molendinis eorum ubicumque sitis in Portubus Fori Julij, ita quod in hoc nihil deperdat iurisdictionis Dominij Ducis Austrię, seu eius Subditorum, quare nihil petitur in Bonis eorum: Quare tua Dilectio non habet egre ferre modo aliquo exactionem prędictam. Dat. in Castro Nro Vdine > Junij Ind. 6. 1353.

Constat in notis q.m Guberthini Notarij, Cancellarij Dni Nicolay Patriarchę in volumine magno

Trasso il premesso documento 1353. 7 Genaro

Come

Fra [illegible] Guido, Conte de Tucho, Hon[illegible]

come sta, e giace senza alcuna alterazione
o lacerazione nel Processo originale del Ce-
lebre Nuvolone Panfilone Nob.: de fron nel re-
colo decimo sesto nella parte seconda Q.108
ora esistente presso il Nob.: Giulio Egregio,
al quale fatta ricognizione, in fede di che
Lupiquano li 2 Gennaio 1750
Leonardo Comiani di lui Nob.

[illegible] Petri [illegible]
[illegible] Petri [illegible]
[illegible] S Martini

[illegible]

[illegible] M°cc°lxiii, indictione vii, die xvii mensis Junii. Presentibus Pietro Marino Capellano de Capite S. Vit.le Marano, Sancta Andrea q. Marmossi omnibus de Marano [illegible] aliis ad hec specialiter vocatis et rogatis

Ad hec venit D. Nicolaus de Petroto Rotarius Marani procurator D. Ja[illegible] rectoris Ecclesie Sancti Petri de Marano ad infrascripta agenda et recipienda pro ipsa Ecclesia S. Martini de Marano habuit de infrascripta [illegible] [illegible] [illegible]

1353, 17 Giugno. Udine. Il Patriarca Nicolò ordina al Comune di Cividale di mandargli M.° Giovanni d'Aquileja con cinque cavalli per accompagnarlo con quelli di altre Comunità presso l'Imperatore.

Dilectj fidelesq; nostrj Gastaldionj Consulibus Communitatj Ciuitatis Austrie (Austrie) Nobilesq; dei gratia Patriarcha Aquilegensis.

Consulimus fidei et fidelitati. Cum nos tam pro custodia et conseruatione persone nostre intendamus Magistrum Johannem de Aquileja nobilem Virum cum quinque equis ad maiestatem regiam ad quam vocati sumus et de qualibet Communitatum nostrarum certos etiam Viros intendamus, vestram fidelitatem requirimus et vobis mandamus quatenus eundem magistrum Johannem cum quinque equis nostris et duobus armigeris, ita quod aliud nos sitis de veneris proxime venturis, Datum in castro nostro Udin. die. XVII. Junii, Indict. VI.

Orig. cartaceo sig. con bolla, Sezione II, Lg. Arch. Munic. di Cividale.

1353. 1 Luglio. Udine. Investitura feudale delle decime di Forgaria data da Corrado q. d. Filippo da Flagogna.

18

A. D. MCCC L III. ind. VI. die primo Julii. In Utino prope Mazonum magistri Nicole, presentibus presbitero Nicolao q. Dominici de Utino, Henrico q. Ridolfi, Leonardo filio d. Meynardi ambobus de Fogneaco testibus et aliis pluribus.

Corradus de Forgaria q. Pauli accomparuit coram Henrico q. d. Philippi de Flagonea dicens et asserens quod ipse et quondam pater ipsius et sui predecessores habuerunt et tenuerunt a dicto q. d. Philippo et dicto Henrico iura feudi certis bonis infrascriptis, supplicavit eundem Henricum quatenus dignaretur investire de suis feudis. Predictus Henricus investivit iura feudi decimas omnes (sic) quod habet in villa Forgarie et monte, salvo si reperirentur esse alias bonis feudi (sic). Qui Corradus fecit sacramentum fidelitatis etc., dando inde rogatum etc.

Ego Giovanni di Moruzzo, auct. notar. Udine.

1353. 5 Agosto. Varmo. Nob. Federico di Varmo assegna sua moglie Beatrice parte del castello, terre, borgo e terre di Varmo per garanzia della dote e morgengabio.

19

In Christi nomine amen. Anno nativitatis eiusdem MCCC LIII. ind. VI. die vero quinto mensis Augusti. In Castro de Varmo prope portum. Presentibus domino Detalmo de Varmo, Conq. d. Michele de Partistagno, Petro de Cergneo, Durissa et Mazocho fratribus de Varmo, Corrado de Brazacho superiori, Nicolao filio d. Philippi de Fagedi et Johanne q. d. Francisci de Varmo et Mathia q. Azquini dicti loci testibus et aliis.

Cum nobilis vir d. Federicus q. d. Nicolai de Varmo habuisset et recepisset a domina Beatrice sua uxore in dote et nomine dotis ac iuris ipsius d. Beatricis sex marchas reddite ad usum curie, ut dicebatur, et etiam LX marcharum soldorum (sic), nunc vero coram testibus predictis et me notario subscripto, non pro circumventionem aliquam vel errorem vel dolum, metum aliquod per se nec suos heredes predictis sex marchis de redita ad usum curie et pro LX marchis soldorum et etiam pro ducentis libris pro morgengabio, dedit et consignavit eidem d. Beatrici pro se suisque heredibus recipienti in perpetuum partem suam unius palacii de ligramine siti in Castro de Varmo cum terretoriis et iuribus pertinentibus ad predictum locum Varmi; item sextam partem Turris novi de Varmo; item sextam partem Turris grossi siti prope portam Castri de Varmo; item partem Burgi siti prope dictum Castrum cum omnibus iuribus. Que bona fuerunt extimata per extimatores videlicet per d. Detalmum et Conum et per testes predictos marchas ducentas denariorum aquilegensium monete minus marchas decem dicte monete; item decem campos terre arative cum certa quantitate [illegible] quos habent prope Castrum Varmi; qui fuerunt extimati marchas LX denar. aquilegensium ut.

Actum Giovanni di Moruzzo. Arch. notar. Udine.

20

1353. 5 Aprilis. Borgo [illegible] di Varmo. Allegato dal parte del castello di Varmo fatta dal nob. Federico de Varmo alla sua figlia Beatrice di per dm. di morgengabio.

A.D. MCCCLIII. ind. VI. die V mensis Augusti. In burgo Castri de Varmo, presentibus dd. Detalmo de Varmo, Cono de Rotilliagno, Petro de Cergneu, Conrado de Brazacho imperatori, Nicolao de Fagedis fil. d. Philippi et Johanne q.d. Francisci de Varmo, Jacobi familiario d. Coni, testibus et aliis pluribus ad hec vocatis et rogatis.

D. Federicus de Varmo q.d. Nicolai per se suosque heredes pro iure marcij dedit et assignavit et pro ut marcij obtorum et ducatos libras pro morgengabio dedit et assignavit domine Beatrici sue uxori, panteam suam Castri cum burgo sibi contigenti et decem campos extra fossatum cum pratis et.

Not. Giovanni di Morruzzo Arch. notar. Udine

Fra[illegible]nardo, Gotti de Tucho, Ha[illegible]

21

Anno Domini 1353, ind. VI, die 1 mensis septembris, presentibus [illegible]
[illegible] Nicolao, Andrea et Nicolao Teodonico monachis in monasterio S. Galli
de Mozio, Thomasino Canipario, Johanne dicto Rotapane, Paruffino eius filio,
Johanne q. Martini de Lupa, Gerolfo q. Faini, Christino notario q. Nicolai
notarii et Fantuffio precone omnibus de Mozio, Philippo q. filio Nicolai
de Pilato de Vergano, Odorino notario q. [illegible] de Vitano, Bernardo q.
Faini de Vitio, Bartholomeo Bartolonzore q. Bertolini de Tarnizio
[illegible] in Vergano, Nicolao D. Arduini de Premezzo [illegible]
de Vitio, Odorino q. Nicolai de Clusa et .... dicto Cantarella [illegible]
comitatus de Clusa [illegible] vocatis omnibus ad hec vocatis et rogatis et aliis
quam pluribus magnatibus et aliis notario infrascripto, D. Nicolao
q. Henrici de Stanga Gastaldio Curie Vergani pro illustri comite
D. Odorico de Planisberg, proposuit et denunciando dixit Venerabili
Patri Dño Guidoni Abbati monasterii S. Galli de Mozio infrascripta
verba continuando: Domine, ex parte Domine mee D. Alberte Domicelle
filie ex D. Odorici Comitis de Planisberg, cuius Gastaldio ego fuem
in Vergano, vobis denuncio quod predam violenciam et dedecus mihi facta
et Domine mee D. Duci quia capta signa et confines intra Vergoneri

Fra[illegible] de Tolle de Tucho

... ex hoc quia contumaciter extra fecerunt et nolebat memorandum
... mandatum in eo contractu ... de Treguis, quod ut dicitur ...
... eius ... Domini mei D. Duci, magnopere
... vos visitare voluit facta ei de mandato vestro ...
... si non ut dicitur ea visitet ob quietis et negocia quatenus hic
... posita, non mandatum habeat quia dicit non ... mutatum de iure Domini mei
... cum loco ejus non ipse reprehendi et punire. Ad que D. Guido
... Abbas respondit infrascripta verba continuando: de eo quod vos dicitis
ego non habeo pro malo quia ego habeo D. Ducem pro meo Domino
et veraciter ego credo quod ipse me habeat pro bono servitore et non
vellem sibi facere violenciam nec velle quod sibi fieret per subditos
meos sem pro alio quia si illud vellem, ego non essem bonus servitor de
supra facto destructionis cuiusdet fractionis de qua vos dicitis primum
verbum quod ego audivi et scivi ego audivi ab ipso eius et unum
dominatus sui attendens cum dicto supra Gotharum Hertzpaygun
testem nominatum de ipso facto nunquam scivi nec audivi, cui
dictum Dicto Hertzpayo D. Abbas dixit esse verum quod sic mihi patet
ipsi de destructione ipsius cuiusdet, cui ipse dixit: certe Domine verum
est sicut dicitis. Quibus omnibus gestis et dictis, D. Nicolaus dixit.
Reverendissime Domine ob reverentiam Dei Dicti ego vos exoro quod inquisitis
si vos potestis sentire illum qui dictam violenciam fecit ut debite puniatur
ex quo hoc scitis.
Actum Morgii in orto post Ecclesiam S. Galli.

1353. 3 Settembre. Sul confine tra Mezzano e Cregnedul [illegible]

[illegible] pone le cose di confine tra i detti due villi

[illegible] vicinali di alcuni confinanti.

22

16/101 di Venzone. Arch. arciv. Udine.

In nomine domini amen. Anno ejusdem Domini a nativitate MCCCL III,
ind. VI, die martis III septembris, in presentia, mediantem minorem
Martei, Ducini de Bononia equitum, d. Duci Austrie, Volrici
q. Wolfg. Suab. de Zanoch familiarij d. comitis de Pharemdorf,
Wergilli q. Reynpertini de Cenet, Andree filiorum Conradi de
civitate Wiene cultellatorum, Johannis q. Bonifantis, Marci q.
Andree dicti Priuli, Georii q. Antonii Segurich, Dominici q. Hermanni,
Bartholomei q. Gemmi dicti Pizarini nuncium de Venzono Mundi
de Borga et Nicolai dicti Compagni q. Basili de Longana de tercento
nuncium rectorum et aliorum quamplurium ad hec specialiter vocatorum
et rogatorum.

D. Nicolaus q. Alberti de Strangi [illegible] Venzoni pro Reynerio
nuncio D. Udalrici de Pharemberch [illegible] Venzon iuxta Generali
prout fuit et protestando dixit: hic in isto lapide et lapidi isto
in et quedam crux incisa, que crux demonstrabat et divisabat confines
inter Venzonem et villam de Mezzo seu abbatiam, que crux
et confines in isto lapide incisa fuerat ante plures centum annos et ipsa
crux et confines erant tante antiquitatis que non erat in memoria alicujus
hominis viventis quem ipsa fuerit fuisset, que vero crux et confines per
aliquem seu aliquos malignantes modo nuper fuerint fracta et devastata fuit
[illegible] venire nec cognobit, unde ego predictus D. Nicolaus

Fra[illegible]ndo, Gotti de Tucho, Hen[illegible]

Patrimacha de ipsa violencia facta fuerit de suo mandato
vel non, qui mihi dixit quod non et postmodum interrogavi Dnum
Guidonem Abbatem Nonacensem si ipsa violencia facta fuerit
de suo mandato vel non, quod etiam mihi dixit unde ex quo ipsa violencia
fuit facta fuit una ipsorum hicardia, et dicte mihi testis quod ego loco et nomine su-
mini mei D. Alberti Dni Austrie, ut quem dominicum et superiorem Rec-
nem hanc gestat habito continet vertus Verzonicum per totum, quod
ego tanquam suus Gastaldio et servitor hanc omnem et continem pos-
essi et realia facio non tanquam rem novam et continem novum, sed
tanquam pro memoria et recordacione prime omnis et continis, quam
primam omnem et continem ipse D. Nicolaus Gastaldio, testibus
suprascriptis et me Notario infrascripto ostendit. Me clone cognoscendo
tem, cuius vero capidis et suis capidis coherencie et confines sunt
hii: a I una capis albi coloris et jacet intra districtum Terre Verzoni
et districtum Ville Mozzi seu Abbatis, a pede Rivi montis per-
stratam publicam ad manum dexteram eundo Verzono versus villam Mozzi
et intra ipsam viam publicam ad manum sinistram habitum ayam Felle.
Hanc autem protestacionem et operis refectionem dictus D. Nicolaus Gastaldio
vice et nomine prefati Dni sui mihi Alexio notario infrascripto mandavit scribere et
in publicam formam redigere.
Actum in strata publica iuxta ipsum capidem et confinem.

Morruzzo 1875

XXXIII

1353. 8 Settembre. Morruzzo. Ordine agli abitanti di Morruzzo di dare il tributo al Patriarca le cagnazze contro il Gastaldo di Fagagna.

A.D. M CCC L III. ind. VI. die VIII mensis Septembris. In platea Maruccii prope tilleum, presentibus dominis Federico, Nicolussio et Pilco filiis d. Federici de Maruccio testibus et aliis.

comparuit d. Nicolussius de Vilalta coram vicinis Maruccii dicens et allegans ex parte d. Patriarche, quod si aliquis homo vel malies de Maruccio contrafaceret vel dicere vellet contra q. d. Raymundus de Lisimo Gastaldionem Fagagne vel Odorlicum Bregnam vicegastaldionem Fagagne aliquid indebite ultra ius acciperet vel indebitum in aliquo, quod qualibet persona teneatur dicere et facere ac dare sibi in scriptis, quod ipse paratus recipere et hoc eis mandet in pena quod d. Patriarcha sibi imponere vellet.

Rog. Giovanni di Morruzzo. A. N. U.

1353. 20 8bre. Venzone. Vendita di libri di medicina del fu Maestro Matteo fisico di Venzone per fio: 25.

24

A:D:1323, Ind^e... Die veneris XX mensis Octobris, Venzoni in domo mei Notarii, presentibus Jacobo dicto Parafino, Zinchetto, Nicolino dicto Pendando sartore et Widjo tagliatore etalij.

Noverint presentes et futuri dictum Matteum fisicum de Venzone vendidisse et tradidisse Bartholo dicti Boi infrascripta libros, videlicet in carta edita, videlicet librum de ingenio sanitatis, librum Pronosticorum, librum Galieni, librum Aforismorum, librum de ingenio et humore, librum membrorum, item librum Quintum Avicene, librum de ingenio membrorum, librum febrarum: item librum secundum Galieni. item librum tertium Pronostici, pro precio florenorum XXII, promittens dictus de Venzone dictam venditionem ratam habere et non facere vel facere aliquod in contrarium. Et cum obligatione bonorum suorum.

Alessio di Venzone — (Arch. N. 8^a (1.))

Fra[illegible]do, Notaio de Lucho

1353 le Novembre - Fagagna. Il Comune di Fagagna fa istanza e mantenimento de Pre Clemente [illegible] Vicario d'quella Chiesa volo impotente e sostiene le spese della Lapidatura

2.1 b) Provvea del Comune perche il Capitolo di Cividale elegga a Vicario Pre Benvenuto di Attems.

c) Il vicario pre Clemente rinunzia al beneficio per l'età e propone a suo successore il Capit.lo di Cividale il nominato Pre Benvenuto.

A.D. MCCCLIII. ind. III. die IV mensis, Venerabilis in Christo Ecclesia S. Jacobi de Faganea. Presentibus Dominico dicto Comono et Nicolao Juratis Faganee, Gervasio de Nospolato q. Dominici et Vera muratore de Batalgla et Bertulo q. Paulini de S. Vito testibus et aliis.

D. Johannes de Brayda, Nicolaus q.d Reynardi, Federicus et Petrus fratres q.d. Henrici et Rodulfus q.d Jacobi, Venericus decanus, Guidussius q. Ceraldi, Brandanus filius Minici, Vargendus q. Tomasine, Clapinus q. Nicolai, Morassius q. Marinusi omnes de Faganea Capitularii pro Castro et Villa Faganee pro se et Comuni Castri et Ville Faganee et eorum heredibus, per manum et fidem et nomine sacramenti et cum obligacione omnium bonorum suorum, dicti Comunis et personis Cas.tri Faganee et refectione omnium damporum etc. dare et solvere Dominico dicto Comono camerario Ecclesie S. Marie Faganee stipulanti et recipienti vice et nomine Presbiteri Clementi Vicarii Faganee [1] annuatim dum vixerit tria staria frumenti et dimidiam wavcham denariorum et sustinere predictum Presbiterum Clementem usque ad vitam suam de omnibus expensis et necessariis et etiam tegere sive eum honorabiliter sit decet. Promittentes dicti Dominici et Capitularii pro se et Comuni etc. eidem Dominico stipulanti nomine quo supra usque ad vitam ipsius Presbiteri Clementi attendere et observare etc. sub pena centum librarum etc. et vocave= runt se convictos etc. Dando michi Notario etc.

Item die, loco et testibus predictis et aliis. Domini Johannes de Brayda, Nicolaus q.d. Meynardi, Federicus et Petrus q.d. Henrici, Rodulfus q.d Jacobi, Venericus decanus, Clapinus Vargendus, Brandanus et Guidussius pro se et Comuni et personis Castri et Ville Faganee, fecerunt, constituerunt et ordinaverunt Odorlicum vicegastaldionem Faganee, Morassium q. Marinusi presentes et Venerium Contessa absentem tanquam presentem suos certos nuncios et procuratores legitimos ad Apostolicandum venerabilem virum d. Decanum, Vicedecanum et Capitulum Civitatis Austrie

1) Da atti di questo Notaio dall'anno 1354 si rileverà più volte un Odericus filius q. Presbiteri Clementi, che abitava e possedeva beni in Fagagna

quatenus dignaretur eis providere de uno Presbitero et eis dare per Vicarium
Presbiterum Bonvenutum de Atens plebanum Versie occasione eorum petitionis
quod Presbiter Climent officiare non potest occasione senectutis et infirmitatis eius
celebrare non potest, ad supplicandum etc. et omnia et generaliter dicere, facere possint
si dicti homines et personas de Comuni Faganee personaliter interessent promittentes
dicte constituentes per se et homines tam Castri quam Ville Faganee habere firmum etc. quidquid
predicti procuratores vel aliquis eorum actum et gestum habere firmum et eis
relevare ab omni onere sub obligatione omnium suorum bonorum et dicti Comunis etc.

Item die predicto, in Faganea in camera Presbiteri Clementis infrascripti, presentibus dominis Johanne
de Bragda, Nicolao q.d. Negnardi, Federico et Petro q.d. Henrici omnibus de Faganea
testibus et aliis.
Presbiter Clemens Vicarius Faganee dicens et allegans quod propter senectute et in infirmi
tate sua quod officare et celebrare non potest, quia necesse habere alium presbiterum
in Faganea et ocasione ipse cognoscendum (sic) in promissionem et provisionem sibi
factam per Comunem Faganee, fecit, constituit et ordinavit Presbiterum Bonvenutum
de Atens suum certum dominum et presbiterum ad officiandum loco sui in dicto vica
riatu Faganee et eciam Odorlicum vicegastaldionem Faganee suum certum nuncium
et procuratorem ibi presentem et hoc mandatum sponte suscipientem, ad resignandum
predictum vicariatum in manibus d. Decani seu Viedecani et Capituli Civitatensis et ad sup
plicandum predictum Decanum et Capitulum quatenus dignaretur predictum Presbi
terum Bonvenutum plebanum Versie dare et investire dicto vicariatui loco sui
et ad agendum, petendum, refutandum et explicandum etc. et generaliter in omnibus
et per omnia. Dictus Odorlicus potuit, dicere, facere et refutare et investire facere

predictum beneficium tanquam personaliter interesset. Promittens dicto Presbitero Clemenj fide sacerdotali, predictum refutationem et procuratoreum habere firmum et ratum sub obligacione omnium suorum bonorum etc. et eo ab omni onere satisfaciendi relevare etc. Dando michi Notario etc

Ego Giovanni di Moruzzo Auct. notar Udine

1353, 21 Novembre? Udine. Vendita di parte dei castelli di Varmo e Grandagiuoja fatta da D. Attimino di Varmo ai Signori di S. Daniele?

26

In christi nomine amen. Anno a nativitate eiusdem MCCCLIII, ind. VI, secundum cursum Romanum XXI mensis Novembris. Actum Utini in domo habitationis DD. Nicolini et Caroli fratrum de la Turre Utini habitationis, presentibus nobilibus viris DD. Nicolino predicto de la Turre, Guillelmo filio D. Corradelli de Sancto Daniele nec non discretis viris Francisco tortorario filio Dominici becarii de Utino, M°. Petro dicto Pluto sartore filio Anthonii Magistetti de dicto loco et Bertoldo q. Roderici scutiffumbergo Utini habitante testibus et aliis ad hec vocatis et rogatis.

Cum Nobilis vir D. Attimus natus q. nob. viri D. Attici de Varmo habitator in la Grandagiuoja dedisset et vendidisset Nobili viro D. Matthiussio dicto Scuffato nato q. Nobilis militis D. Bartholomei de Sancto Daniele presenti et recipienti nomine et vice fratrum suorum de dicto loco partem suam castri et loci de Varmo et partem castri et loci que fuit Domini Pulge de Varmo cum omnibus pertinentiis dictorum locorum et omnibus et singulis iuribus et pertinentiis ad dictas duas partes castri et loci spectantibus et pertinentibus prout de dicta venditione dicebatur constare prodam publico instrumento scripto manu Jacobi notarii de ... bo millesimo tricentesimo ..... (xx) pro precio et nomine et ex causa precii centum et octo marcharum denariorum aquileiensis

Fra[illegible] Nicolò, Gotti de Tucho, H[illegible]

monete. Nunc vero coram dicto testibus et me notario infrascripto
prefatus D. Matthias filius dicti Scufatti per se heredes
ac nomine et vice predictorum fratrum suorum pro quibus promisit
et se et bona sua omnia mobilia et immobilia presentia et futura
obligavit, quod quandocumque infra quindecim dies venerint re-
quisiti ipsi fratres sui per ipsum D. Aguinum seu eius certum
nuntium, ipsi ratificabunt et approbabunt predicti fratres infra
scriptam reverditionem et omnia et singula in hoc presenti instru-
mento contenta in omnibus et per omnia pro antedicto pretio
centum et octo marcharum denariorum aquilegiensis monete habito
et recepto a Johanne filio q. Francisci de Varmo pro quadam
vinea sita et speciale nuntio ipsius D. Aguini dante et solvente
nomine ipsius et pro eo prout ibidem idem D. Matthias filius dicti
Scufatti confessus et contentus fuit, renuntians exceptioni sibi non
date, non habite, non numerate et non recepte dicte quanti-
tatis pecunie et causa predicta tempore presentis contractus, omni
que alii beneficio legum et iuris auxilio eidem competenti vel
competituro tam canonice quam civili, dedit et reverditit eidem Blasio
de Varmo stipulanti et recipienti nomine et vice antedicti D. Aguini
et pro eo predictus dues partes Lori et Caystri de Varmo cum om-
nibus earum fortaliciis et cum omnibus et singulis pertinentiis
et pertinentiis ad dictas dues partes Caystri et Lori de Varmo, pro-
mittens prefatus dictus D. Matthias filius dicti Scufatti, per se suosque

[illegible], ad hec obligans omnia sua bona presentia et futura
cum refectione dampnorum omnium et expensarum circa et
extra seu interesse ac nomine et vice dictorum fratrum suorum
predicto Johanni Mijulanti et recipienti nomine et vice ut supra
dictas dationem, revenditionem, confessionem, promissionem, renun-
tiationem et omnia et singula contenta in hoc presenti contractu de
cetero habere et tenere firma, rata et grata et non contrafacere
vel venire per se vel alium seu alio ratione aliqua
dolo, ingenio seu causa, de iure vel de facto sed duas partes castri
et loci de Varmo eidem Johanni Mijulanti et recipienti nomine quo
supra, si occasione dicti et fratrum suorum ipsum castrum et loca
et alienata deffendere, auctorizare, disobligare et in iure
manutenere ab omni homine, persona, collegio et universitate
sub pena dupli eius de quo questio moveretur minus quingue
decim veronensium parvorum, qua soluta vel non pro ea con-
tractus et omnia contenta in eo perpetuo obtineant et firmum
robur et plenissimam firmitatem in omnibus et per omnia.

Ego Bonaventura q. M.i Bonaventure ptis de Ultino
imperiali auctoritate notarius publicus predictis omnibus interfui et
rogatus scripsi signo meo assueto apposito.

Da perg. orig. nella Coll.g. Comun. di S. Daniele

[illegible] Fra [illegible] modo, Yotti de Tucho, Hen-

5

1353, 1 Decembre. Udine. N. Patriarca Nicolò chiede al Comune di Cividale il suo Sigillo grande.

77

Dilectis fidelibus nostris ... Cividalij Austrie. (Verso). Gastaldioni. Consilio et Comuni.

N. Patriarcha Aquileiensis

Mandamus vobis quatenus Sigillum magnum Comunij Austrie Cividalij nobis per latorem presencium visis presentibus transmittatis.

Datum in Castro nostro Utini primo Decembris. Ind. VI.

Arch. Municipale di Cividale. Arm. cart. Busta II.

...chione. 7.
... Cini-
... no.
...eng. si.
...laun?
...Sirlo g.
...Bonate
...tatis, et
...uobo
...ego, et
...ioni, et
...ribus.
... Deus
...andi, ...
...ij Ge!
...um de
... Ser.
...2. Ju.
..., et
... Amen
..., in
...mbium
...uis no.
...D. epd.
...dictis
... Qui-
...epos-
... cum
...nio,
...u[s]
...r prato
...Christo

Fra... Tuedo, Joh. de Tucho, Hen...

1353 31 Marcha (sive Madii). Nella villa di Zoglano Stefano q. d. Jacobi de Medico vende per 10 marche d'argento e mezza la sua parte della Podestaria di Medesano Gisummo q. d. Artichone de Medesano. — 13 Maii. Maggio. Medesano. Atendo. Detto Stefano e compagno la sua parte della Podestaria di Medesano nella mano del Vescovo di Concordia presta ne investa Jacopo q. d. Artichone de Medesano. A. d. MCCCLIII ind. VII die vltima mensis Decembris in villa Zoglani. Concordiensis

Diocesis, in curia domus mansi ejusdem regitur per Mercium q. Nisutti et Candidum filium Horaffi habitantes in dicta villa. Presentibus ipsis Mercio et Candido de Zoglacho, Bertrame filio q. Andree dicto Tuffet de Rivo maiori habitante Mutine in loco qui dicitur Lunij et Romano q. Lunibi habitante Zoglani testibus ad hoc vocatis et rogatis et aliis pluribus. Ibique Stephanus filius q. Thomasse de Medesano, per se suosque heredes stipulatione se obligans deliberate et ex proposito nullo errore vel ingenio ductus et ex certa sciencia nec non aliquibus causis legitimis ipsum Stephanum ad infrascripta rationabiliter inducentibus, ipsorte non ei nec melius coram testibus infrascriptis et me Notario subscripto, confessus fuit et confessus quod Jacobus q. d. Artichone de Medesano Capitaneus Comunbengi solvisset et dedisset pro eodem Stephano et eius precibus reverendissimo in Christo patri dd. Fratre Petro Dei gratia Episcopo Concordiensi vel officialibus dicti d. Episcopi in pecunia numerata marchas decem cum dimidia denariorum parvulorum et pro predictis decem marchis cum dimidia denariorum parvulorum dictus d. Episcopus eidem Jacobo et eius heredibus vendidisset et vendidisset partem Potestarie et dominii dicte Potestarie Medesani cum aliis villis et dominiis dicte Potestarie spectantibus et pertinentibus dicto Stephano prout dicebat constare quodam instrumento scripto manu Bertini notarii prefati d. E-

piscopi, renuncians exceptioni dictarum x marcharum cum dimidia den. parvul. non solutarum et in eius utilitate conversarum et numeratarum tempore huius contractus et precio prefato d. episcopo et eius officialibus et omni alii legum auxilio iuris canonici, usibus et statutis a quibus dictus Stephanus se aliqualiter tueri et defendere vellet a predictis quomodolibet modo. Immo prefatus Stephanus per se suosque heredes stipulatione solempni se obligans pro predictis x marchis cum dimidia denar. parvul.

Fra[illegible]modo, Jota de Tucho, Hom[illegible]

Tabiet, per dictum Jacobum presto d. Episcopo et eius officialibus prout dicebat
recipiendo nomine dicte parcis ha Potestaria cum omnibus iuribus et actionibus
et eius adiacentibus in Mothno et in alijs villis eidem Jacobo uno de et heredibus
huius recipienti ratifficavit et approbavit perpetualiter in omnibus et per omnia
et se manutentorem constituit de dicta Potestaria et iuribus in omnibus et per
omnia eidem Jacobo ~~et eius~~ heredibus ~~huius recipienti~~ contra omnem hominem et personam in
cathena, cum refectione dampnorum omnium et expensarum ac interesse eius
et nunquam contra predicta vel aliquod predictorum contrafacere vel venire per se
vel alium seu per interpositam personam vice sua sub pena in dicti dicte Potestarie
vel eius quinque mille perperorum vel meliorationis pro tempore in singulis capitulis
huius contractus in solidum stipulata, qua soluta vel non predicta omnia et
singula firma perdurent. Item per pactum dicti Stephanus promisit et stetit
eidem Jacobo et eius heredibus recipienti dictam partem Potestarie cum omnibus eius
iuribus renunciare in manu d Episcopi Concordiensis quandocumque per ipsum Jacobum
et eius heredes fuerit requisitus infra quindecim dies et ita et totaliter facere et
curare, quod dicti Episcopus ipsum Jacobum et eius heredes de dicta ha parte Po-
staria cum omnibus adiacentibus investiat iure feudi sine aliquo precio. Pro quibus
omnibus et singulis attendendis et perpetuo firmiter observandis et manutenendis,
dictus Stephanus pro se heredes obligavit eidem Jacobo et eius heredibus
omnia sua bona mobilia et immobilia presentia et futura et dicta predicta
omnibus dicti Stephani coram se fore confessum et presto Jacobo et eius he-
dibus coram d. Patriarcha Aquilegensi, Episcopo Concordiensi et coram quamcumque
alio iusto dominio tam ecclesiastico quam civili

Ego Segnerius filius q. D. Thomassii notarii de Spegnimbergo imperiali
auctoritate Notarius huic omnibus interfui et rogatus scribere scripsi.

1354 2 Maggio. Medano. Stefano q. d. Tomasutto di Medano rinuncia la sua parte della Podestaria di Medano nelle mani del Vescovo di Concordia che ne investe Giorgio q. d. Arbione di Medano.

A.D. MCCC LIV. ind. VII. die secunda intrante mense Madii. In Castro Meduni in pallacio d. Episcopi Concordiensis in camera que est pro solam versus orientem. presentibus honesto viro domino presbitero Bernardo plebano Ecclesie sancti Petri de Travesio, d. presb. Nicolao de Meduno, ser Ruricio filio q. d. Nicolai de Tezzo habitante Spegnimbergi, Federico dicto Brut filio q. domine Amade de Tezzo et Gasparetto filio q. d. Thomassii de Tezzo testibus et aliis pluribus ibidem rogatis et vocatis.

Stephanus filius q. Thomassutti de Meduno constitutus in presencia Reverendi patris et d. fratris Petri dei gratia Episcopi Concordiensis dolliberate et ex proposito, nullo errore vel ingenio ductus et ex certa scientia nec non ex aliquibus aliis justis legitimis ipsum Stephanum ad infrascripta rationabiliter inducentibus, ipsorum non vi nec metu omnem partem me Potestarie cum omnibus juribus et actionibus ac dominiis spectantibus et pertinentibus dicte me parti Potestarie quam habebat seu videbatur et speciabatur habere et habebat in terra Meduni Concordiensis dioceseos et alibi ubi eius pertinendis cum dicta Potestaria quam ipse habebat in feudum et iure feudi a prefato d. Episcopo et ab eius Ecclesia sancti Stephani de Concordia et antecessoribus suis habuerunt a predecessoribus dicti d. Episcopi et ab eius Ecclesia, partem suam prefate Potestarie, cum omnibus juribus et actionibus dicte me partis Potestarie, in manibus prefati d. Episcopi tanquam domini ad quem predictam Potestariam cum omnibus antedictis tanquam rectum et legale feudum Ecclesie Concordiensis spectat et pertinet pro se et dicta Ecclesia et successoribus suis recipientis totaliter resignavit predicte parti me Potestarie cum omnibus juribus et actionibus dicte parti me Potestarie ratione infeudationis alicuius vel alia occasione vel causa quacumque spectantibus vel pertinentibus dicto d. Episcopo, renunciavit. Huiusquidem resignationem, restitutionem, renunciationem prefatus d. Episcopus pro se et Ecclesia sua Concordiensis et successoribus suis benigne acceptans et approbans, recipiens et ratifficans, volens et affectans vassallos sibi et Ecclesie sue

Fra P. Loredo, Jotis de Tucho, Hen

requirere Nobiles et fideles per quos iura dicte Ecclesie tucantur de superdicta
parte Potestarie cum omnibus iuribus pertinentiis per Dictum dyabarum et Jacobum
filium q.d. Artichoni de Nerino capitaneum Semeriberge presentem per fimbriam in
dam Dij investivit in feudum et iure feudi contulit. Quidque Jacobus iuravit
ad sancta dei evangelia corporaliter fidelitatem tangram vasallus profato domino
Ego loco ac Nobilibus suis et nuncio ipsi concordiensi promit vasallus Dominus
teneatur fauere

Ego Cupertinus filius q.d. Thomasii notarii de Ipsegenberga imperiali auctoritate
Notarius hijs omnibus interfui et rogatus scribere scripsi

Già per gruppo nelle Investiture dei Signori di Spilimbergo N° 1 pagina

1554

Antonio Negro

[illegible] nostra intendamus et vicinahonibus [illegible] per ad vos Episcopos Tergestinos
nos quia in predictum juste nostri et Imperii nostri fieri nullatenus posse[illegible]
te abundantiori quoque Libertate nostre gratia concedimus; Largimur, Donamus
tenore presentium eidem Episcopo, suisque Successoribus pro parte reipublice Ecclesie
[illegible]rium Umagensis [illegible]partium fontanam Georgicam Cannam Vernes, in-
[illegible]uam Sanciani et Catum de Mucho, nec non et omnia alia bona tempo-
ralia Ecclesie Tergestine que nunc juste tenet et possidet, ab que justo titulo
poterit in antea adipisci. Cum omnibus suis territoriis districtis, vocibus et nemoribus
montibus, vallibus et piscationibus, aquis, aquarum decursibus et cum omni mero
et mixto imperio et cum omnibus [illegible]ribus et pertinentiis suis ab hicead eidem
Episcopo et suis successoribus si quisque potuit et dominari habuerit, ab colorare
super ejusdem Ecclesie Tergest ad laborandum et communandum. Si quis igitur
[illegible] nostre precepti [illegible]ator extiterit communeat in compositionem [illegible]
[illegible] [illegible] [illegible]m Camere nostre et medietatem parte Ecclesie
[illegible] Antonio eidem Venerabili Episcopo dilecti fideli nostro. suisque Succesoribus. Insuper cum Juda et Sapphyra in eterno Incendio habeat portionem
[illegible] ut veritas credatur, diligentius[illegible] ab omnibus. observetur manus propria
nostra roborata nec [illegible] [illegible] [illegible]

1

ict. 1354. 13 Jacobus de Marano Condigiani civis Jul.
e. Nicolaus eius filius. [illegible]

Pro Nicolao Capolibro de Marano civi Jul. in Udine

In Christi nomine amen, anno eiusdem 1354, ind. VII, die 13 Februarii
Nicolaus q. Zanni filium de Talmassons locavit et pacto convenit Jacobo dicto
Batut de Muzana habitante in Marano de operis et servitio sui ipsius et
familie sue prestando hinc ad quatuor annos proxime venturos promittens
dicto Jacobo pacto et stipulatione hac aliqua exceptione cessante vel facti
quando dicto Jacobo pacto et suis heredibus stipulantibus fideliter et
sollicite facere quecunque sibi et sue familie utile in negotiis suis
utilia vidierit et quod quecunque sibi ab eo vel familia sua bona
fide precepta fuerint et requisiti et familie sue et cuicunque alterius
persone pro eum fuerint, fideliter, omni dolo et fraude remota
custodire et salvare et de ipsis furtum non facere nec volenti
facienti consentire imo totis viribus se opponere nec non omnem
parentum nec volentem facere aliquod furtum, damnum vel incom-
modum ipsi Jacobo quam cito noverit vel cognoverit eidem manifestare
et credentias sibi ab ipso Jacobo impositas fideliter retinere
hoc pacto et condicione intervenientibus inter ipsos, videlicet quod si dictus
Nicolaus defuerit et non adverit in suo servicio sicut fieri tenebatur dies
duos pro uno si defuerit propter defectum suum, si autem propter
infirmitatem diem per diem et quod dictus Jacobus eundem possit
invenire in Marano, in villis, in Civitatibus et generaliter ubicumque
locorum suprascriptus Nicolaus fuerit mansionem ac eum invenerit.
Et hoc idem quod dictus Jacobus promisit aut convenit Nicolao stipu-
lacione dicto Nicolao dare sibi decentem victum et caligamentum
quantum sibi sufficiens potuerit ac unum vestitum novum de villeto
pro quolibet anno hinc ad tempus in suprascriptum pro meritoet feudo
suo. Que omnia et singula suprascripta promiserunt vicissim

Fra[illegible] Nicolaus, Gotti de Tricho, Henr[illegible]

[illegible] ad invicem solempnes stipulatione hinc inde intervenientibus firma et rata habere et tenere, attendere et adimplere et non contrafacere vel venire aliqua ratione vel causa, de iure vel de facto sub pena xxv librarum parvulorum ad invicem stipulata et promissa et non prestita et commissa totiens quotiens fuerit contrafactum. Actum in Marano in caneva Pagroni iuxta plateam Comunis.

[illegible]

1356. ind. IX. die 24 januarij. Actum in Marano. Pax inita
Vitale q. Fulcherio di Piacenza promette servire per 3 anni Nicolò
q. Domenico di Marano. Le condizioni sono uguali alle altre
parti del rogato contratto 1354 13 febbraio e di più degli
Qui Vitalis obligavit se predicto Nicolao se perficiendum omnia negotia
scripta deservire et aliquam penam quod posset invenire que
utilis sit Marano, in Venecijs et districtu ancone et in quacumque loco
civitate Castello et ville ipsum invenerit et coram quocumque
dominio et judice tam ecclesiastico quam seculari ipse voluerit
et ipsum capi et incarcerare libertatem habeat servandi
donec erit de servicio tali ipsum quod sibi teneatur, renun
cians predicto Vitalis negotia hoc omnia iura quibus posset se tueri
et defendi et hoc ideo quod dictus Nicolaus promisit et convenit
tempore stipulacionis dicto Vitali dare libras fortesianas XXIV
et tres veli tres et duas stuppas novas et unam gugiam valoris
unius ducati et unam capuciam valoris XII grossorum in capite
eius termini et non ante. Item duas camisias et duas subucandas
novas de Betanno. Item vitem et calciamentum comunale quem posset
sibi servire in predictis anni. Que omnia et singula suprascripta
ut ete. cum ill'articulante contrahit. –

Fra[illegible] Toledo, Joh. de Zucho, Henr[illegible]

Da Filippo notaio di Udine, Archivio Arcivescovile Udine

A.D. 1354 Die 15 Aprilis, actum Utini in domo mansionis Ecclesie S. Marie de Utino, presentibus ven. viro D. Guidone Thome de Regio Canonico dicte Ecclesie, D. Gabriele notario q. D. Henrigini de Cremona, Alberino notario de Fernaria, et Petro olim Stephani de Utino omnibus Utini habitatoribus testibus etc. Ibique ad hec ~~habiti~~ vocati et rogati.

Venerabilis Ven. D. Raimundus Vicedecanus Maioris Ecclesie Utini tam per Collectorem et exactorem ut de asserit a Rev.mo in Christo Patre et D.D. N. Dei gratia S. Ecclesie Aquileiegensis Patriarche ex specialiter deputatus ad exigendum et colligendum peniam Clero imposit. tam pro ambaxiatoribus ex parte dict. D. Patriarche diri gendis ad Illust.em et Magnificum Principem et Dominum nostrum D. Karolum Imperatorem et Dei gratia Regem Romanorum in Pisanam, confessus, confessus et manifestus fuit se habuisse et recepisse a D. Presb. Raymundo Canonico Eccl. S. Stephani de Aquileia et Matheo dicto Zanco Utini habitante dantibus et solven tibus pro et nomine Ven. virorum DD. Jacobi de Columpna Prepositi ca nonicarum et Capituli dicte Eccl. S. Stephani de Aquileia plenam solutionem et integram satisfactionem de quadraginta duabus libris Venetorum et quinque denariorum Aquil. monete in ratione xx denariorum pro libra pro impositione dicte pennie etc. et faciens eidem D. Presb. Ray mundo et Matheo stipulantibus et recipientibus dicto nomine perpetuam finem et remissionem de predicta pennarum quantitate etc. Cum omni modo etc.

Fra[illegible] Enedo, Gotti de Tucho, Henr[illegible]

1354. 23 Aprile. Fagagna. Risarcimento dato dal Comune di Fagagna per l'occupazione di terreno per fare il fossato del borgo del Castello di Fagagna.

A. D. M CCC L IV ind. VII. die XXIII mensis Aprilis. In Ecclesia S. Jacobi de Faganea.

Presentibus Antono q. Coleta de Utino, Vera de Batalyla, Jacobo q. Leonardi e Sublino amborbus de Faganea testibus et aliis pluribus.

Coram m°. Petro viecapitaneo Faganee pro nobili viro d. Nicolao militi de Ca Fratina, d. Johanne q. d. Braydela, Nicolay q. d. Negnardi, Rodulfus q. d. Jacobi, Venerius decanus, Morassius Marinassi, Guidussius, Clapinus, Brandanus filius Minici et Vargendus Torospine sindici et procuratores Comunis Faganee pro utilitate et melioramentis dicti Comunis, considerantes dampnum receptum per d. Federicum q. d. Henrici de Faganea in suo bayarcio pro fossato burgi Castri Faganee et volentes eum relevare de dictis dampnis, per de et Comuni Faganee dederunt, tradiderunt eidem Federico pro se suisque heredibus et cui dare voluerit unum campum et dimidium de pasno Sabolonij, ab uno latere possidet Nicholutus et a tribus lateribus sunt (?) pasnum Sabolonij, cum omni iure etc. ad habendum, tenendum, possidendum in iure etc. constituens possidere etc. Promittentes dicti sindici et procuratores eidem d. Federico suisque heredibus predicta bona manutenere, autorizare ac in edidum disbrigare, excepto contra d. Patriarcham Aquilegiensem et nunquam quoque contra premissa etc. cum obligacione omnium bonorum ipsorum et Comuni, sub pena dupli valoris ut pro tempore plus valuerint etc. et ea stipulata vel non etc. Quibus omnibus attendendis dicti sindici pro se et Comuni eidem Federico obligaverunt omnia eorum bona et nuncius fecerunt de quibus, dando inde notarii etc.

Not. Giovanni di, Norugo. Arch-notar. Udine.

Fra Loredo q. Gotti de Tucho, Hen

1351 [illegible] . 54

[illegible]

A.D. 1354, ind. VII, die 7 junij, actum Glemone, presentibus Clemente Baldassij, Mengolgretto, Nicolao de Zeglacho, Blasio Baldassij, Leonardo Nunctij, Dominico Pegerini, Hugo Sibelli omnibus de Glemone, D. Jacobus de la Porta Glemone licentiatus in jure civili procurator Nicolai de Zeglacho Nuncij Comunis Glemone absentis nomine Comunis Glemone fecere ambaxiariam predicto Comuni ad eius expensas usque ad unum annum proxime futurum, obligans ad hoc omnia bona sua et hoc prius dicto Nicolao Nuncio de consensu dicti consilij Kalendis et Idibus Septembris et Marcij congregati promittit dare eidem D. Jacobo sindicum mandatum solidorum parvorum, cum pacto et conditione quod si ipse non iverit magnifice et laudabiliter quod oportunum in utilitate Comunis dicti D. Jacobus non possit recedere hoc facere teneatur Comune, ei unum hominem idoneum de mutuo dicti ad hoc mittere ad eius expensas et si tempore quo oporteret mittere ambaxiatam ad locum ad quem D. Jacobus dictus ire vellet vel non posset teneat et debeat hoc defalchare in toto dicto salario.

[illegible]

Fra[illegible]neto, Gotti de Tucho, Henr[illegible]

Aquileja

1351, 24 Ottobre: Aquileja. Appuramento del patriarca Bertrando presso il Capitolo al patr. Nicolò:

55

Carta qualiter D. Ambrosius Canonicus de voluntate Dominorum Guillelmi, Pauli, Philippini, Jacobi et Baltramoli Canonicorum portavit D. Nicolao Patriarche Utinum Chasubulam, Dalmaticam et Strictam cum Pluviale albis que fuerunt olim D. Patriarche Bertrandi donata per ipsum Capitulo prelibato.

Anno domini millesimo CCC LIV, die XXIIII mensis Octubris. In Capitulo Ecclesie Aquilegensis constitutus D. Ambrosius de la Turre Canonicus Aquilegensis coram supradictis Canonicis dixit eisdem ex parte dicti D. Patriarche quod eidem mutuare deberent paramentum album cum pluviale olim dicto Capitulo donatum per D. Patriarcham Bertrandum. Quique quidem Canonici omnes consenserunt et voluerunt ut eidem mutuarentur et dari mandaverunt per prefatum Nicolussium Camerarium Domino Ambrosio supradicto. Cui D. Ambrosio, ut premittitur datum fuit, qui Utinum ad dictum D. Patriarcham portavit, in cuius conjambium portavit Aquilegiam aliud paramentum album etiam prodfuerat ipsius D. Bertrandi Patriarche.

Dal protocollo di Giacomo q. Ture notajo, orig. nell'Arch. Capitol. di Udine.

1354, 31 Ottobre. Pettre. L'Imp. Carlo IV invia al Capitolo di Praga una parte dell'evangelo di S. Marco avuta in dono dal Patriarca d'Aquileja di lui fratello naturale?

36

Carolus Dei gratia Romanorum Rex semper Augustus et Boemie Rex. Principes et devoti dilecti. Noverit vestra devotio quod nuperad fines Italie procedentes in Ecclesia Aquilegensi invenimus Librum Evangelii S. Marci Evangeliste Latini litterij in Ryten opera terius propria ejusdem Sancti Evangeliste manu conscriptum, cuius duos fratemos ultimos instantia magnarum precum obtinuimus, vobisque pro decore Sancte Pragensis Ecclesie matris nostre per nobilem Ludovicum de Hoenlok direximus, prout in litterij regij Maiestatis nostre sigillo dependenti signatij evidentius est expressum. Et nichilominus in signum affectionis qua predictum librum, immo Ecclesiam Pragensem sincere complectimur, iam dispossimus pretiosum ex auro et margaritis pro eodem libro confici apparatum precij duorum millium florenorum, mensura iam priden apparatum eius accepta; ita ut dum apparatum ipsum vobis Deo volente in brevi miserimus, aliud non restabit nisi predicto libro apparatum huiusmodi applicare. Quocirca devotionem vestram attente requirimus et hortamur, volentes quatenus cum universo clero civitatum et Dioc. Diocesium nostrorum Pragensium tam exemptorum quam non exemptorum locorum eidem libro obviam veniatis et in cunditate spirituali

Fra[illegible] Ludolfo, Joh. de Tucho, Hen-

et gaudio suscipiatis eumdem. Et quoniam ecclesiastica traditio statuit evangelium in Ecclesiis a diaconis decantari, quanto maiorem potestis in dicti evangelii lectione diaconorum sacris vestibus diaconalibus indutorum numerum congregatis. Consequenter vero, concedente Domino, caput S. Victorii martirii dicte Pragensi Ecclesie transmittimus.

Datum Feltri die ultimo Octobris, regnorum nostrorum anno nono.

Da copia ne' MSS. Pirona, Bibl. Civ. d'Udine.
Edito dai Bollandisti Tom. III Aprilis p. 345. Edit. Ven.

1354. 23 novembris. Fradis. Gabriel q. Bertholomei de Fradis. Carlo de Alboino de Cucanea.

Gabriel q. Bertholomei de Fradis. Carlo de Alboino de Cucanea

Anno 1354, ind. 4, die 23 novembris in villa de Fagadis in andito domorum S. Petri Sclavorum presentibus Stephano molendinario de Utinis de Cucanea vice et nomine dominorum meorum specialium, videlicet Simonis, Johannis et Alvini fratrum q. D. Brizardi militis de Cucanea omnibus modis et iuribus quibus melius potuit et debuit dedit et concessit ad affictandum eorum molendinum situm supra Rogam que labitur Utinum in loco dicto Chantal, Jacobo della Cyttaria de villa Valle prope Turrim a proximo festo Nativitatis Domini ad quinque annos cum duobus campis ibidem adiacentibus et capite unius pro medio tocius anni pro rata. Maria Blasii de Sacagnita videlicet decem staria frumenti, totidem siliginis, totidem avene, totidem milii, et tria milei vigintiquatuor ibidem pro rata dictum molendinum in capite unius pro medio tocius anni, videlicet pro rata Werrum (1) ad mensuram Civitatis undecendo aut in Plana aut in villa de Fagadis ad pedem montis Cucane. pro dicto molendino et pro dicto tempore, pacto et condicione quod dictus Jacobus teneatur et debeat dictum molendinum bene et diligenter custodire et manutenere et de suo proprio expensare et ponere omnes et singulas expensas et factiones necessarias et opportunas dicto molendino et pro dicto molendino, exceptis lignaminibus et lapidibus pro rodis et pro ferramentis dicti molendini que dicti DD. Patriarcha et Comitum Goricie non possint nec debeant expensare aut propter defectum dictorum DD. Simonis, Johannis et Alvini fratrum transactis octo diebus de cetero racionetur pro rata temporis supradicto pacto et quod teneatur dictus Jacobus tenere dictum molendinum fulcitum circumquaque et de coopertura et de omnibus aliis necessariis mortuis sed non moventibus, ita quod non possit dictus Jacobus auferre dictum molendinum nec ipse possit relinquere in dicto termino sub pena viginti librarum Provisinorum attendendis fideiussor pro rata extitit Thomadutius, Manellus citarius et Jacobus Chuglis. Cum omni meliramento.

(1) Werrum = verum

Fra[illegible]redo, Gotti de Tucho, Henr[illegible]

1355. 14 Marzo Fagagna. Averardus q. D. Nicolò de Sophumbergo cede al not. Pileo di Marzano ogni suo diritto sul castello di Sofumbergo e su altri beni.

58

Carta D. Pilei de Murucio ducationis quod Averardus q. D. Nicolai de Sophumbergo dedit et donavit domino Pileo omne ius quod habebat in Castro de Sophumbergo et generaliter in omnibus aliis suis bonis.

die XIV Martii.

A. D. MCCC LV. ind. VIII. In cimiterio S. Marie de Faganea. Presentibus presbitero Philippino de Utino Vicario Faganee, Nicolao q. D. Federici de Villalta, Guidolino q. Rodulfi de Buga, Ulrico q. D. Antonii de Caravacho, Negrardo filio D. Fortis, omnibus habitatoribus Faganee et Francisco Veriano de Murucio et Aldorico q. Arnoldi de Brugacho inferiori in Murucio habitante et Zanetto q. Henrici dicti Loci testibus et aliis pluribus ad hoc vocatis et rogatis.

(Prot. seguito dal dettato non fu scritto)

Et ego Guarnerius de Korrigio A. N. U. auctoritate Aldrici.

Fra[illegible]medo, Jolta de Tucho, Heur

Ex Morruppo 1882

XXXIV e XXXV

1355. 8 Aprile. Fagagna. Proclama che per un anno e un giorno non possano estrarre da Moruppo per ordine della Vicinanza di Moruppo tenuta il giorno di Pasqua (delle uova).

39.

1355. 6 Maggio Moruppo. Questioni per le multe su delle capre tra il Comune di Moruppo e il Vicegastaldo [illegible] Fagagna.

A. D. MCCC LV. ind. VIII. die VIII mensis Aprilis. In Contrata S. Jacobi, presente sale=
sium, presentibus Vigelmino, Tramontano, Borgognono et Blasisio et Nicolao, Pitino
omnibus de Faganea testibus et aliis pluribus.

Vendegus preco Muruccii fecit relacionem, dixit quod Vicinancia fuit facta in Muruccio
in die dominico de ovis quod est Cappa, fuit instituta Vicinancia quod capras non debe=
sent exire extra Muruccium per annum et diem et fuit precongiatus in pena denariorum
XLa et capras, medietas Comuni et alia medietas Gastaldini infra XV dies.

Not. Giovanni di Moruppo. A. V. U.

1355. 6 maggio. Moruppo. Il camerario del comune dichiara al Vicegastaldo di Fagagna che le multe delle capre spettano al detto comune.

A. D. MCCC LV. ind. VIII. die VI mensis Maij. In Contrata D. Tome de Muruccio, presentibus
presbitero Ugulino titulano de Muruccio, Johanne filio d. Regini et Johanne filio Francisci
de Muruccio testibus et aliis.

D. Bertoldus de Muruccio camerarius Comunis Muruccij dicit Aldrice tamagram vicegastaldio
de Muruccio, quod capras esse debent Comunis et de capris non se impediat. Ad hoc dicit
Aldricus dicit quod capras veniunt mediatatem dominio, alia medietas Comuni predicto
quod intendit si reperientur esse Comunis dare rationem et si non est eis suum in=
tendit habere rationem.

Notus hibetto.

Fra[illegible]redo, Gotti de Tucho, Henr[illegible]

1355 9, 11 aprile Udine Accordo pacis et compositionis per Castellano di Prodolone, fratres et consortes, bona et pascua divisa inter eos inhabitantes in Castello di Prodolone e Burgensibus di Mels e loro parenti et amici

Dal protocollo Consorti di Prodolone in atti di Pietro Vanzi notaio. Arch. Not. Udine.

A. D. 1355, ind. VIII, die XI mensis aprilis, actum Utini in domo supra celebratum Capitulum dicte Terre et Utinensis Communis, presentibus nobilibus viris Domino Simone de Cucanea q. D. Odorici, Nicolussio et Guidolino fratribus q. D. Guicardi de Colloredo, Nicolussio de Villalta q. D. Federici, Meinardo dicti Coci q. D. Henrigetti, Odinello filio D. Girardi Micesij de Cucanea, Dalpretto dicti Coci q. D. Guarneri et Nicolussio de Renazacho q. Hermanni testibus et aliis pluribus.

De omnibus et questionibus, litibus seu questionibus que vertuntur et verti sunt inter nobiles viros Dominos Nicolussium q. D. Fulcherii de Prodolono ex parte una et Durigussium q. D. Nicolai de Mels ex altera, nomine et occasione bonorum de Prodolono, videlicet, castellarie, marpenum, garriti et curtis dictorum et omnium eorum ibidem que habet tenet et possidet et tenere et possidere consuevit dictus D. Durigussius quomodolibet et quocumque et ex quacumque et omnium dependentium a predictis, dicte partes compromiserunt videlicet in nobilem virum Walterpertoldum de Pag pro parte dicti D. Durigussi et Guidolum de Fagana q. D. ..... de Buia pro parte dicti D. Nicolussi, ac etiam in providum virum Dominum Henricum notarium de Utino Capitaneum Terre Utini tamquam in communem amicum et in omnes eos predictos tamquam in arbitros, arbitratores et amicabiles compositores et communes amicos, datos et electos dicte partes

Fra[illegible] Guido, Notar. de Zucho, Hom[illegible]

ipsis arbitris et arbitratoribus et amicabilibus compositoribus
huius plenam et liberam potestatem, licentiam, auctoritatem
posse et valeat sententiandi et arbitrandi inter dictas
partes supra predictis et quolibet predictorum alte et basse
amicabiliter, de facto et de iure et quomodocunque volue-
rint, hodie per totam diem, auditis iuribus partium et non
auditis, cum consilio et sine consilio iuris ordine servato et
non servato, stando vel sedendo, partibus presentibus vel
non presentibus, citatis vel non citatis, promittentes dicte par-
tes ac corporaliter iurantes ad sancta dei evangelia sen-
tentiam et arbitrium vel aliam quamcunque ordinationem
tam iuridicam quam de facto ferendum et ferendam per ipsos
arbitros et arbitratores ratam et firmam habere et tenere
et pleniy observare et non contrafacere vel venire per se
vel alium seu alios aliqua ratione, dolo, ingenio seu causa et ab
ea seu a eo non appellare nec petere aut petri petere de
arbitrium boni viri nec per quingentarum librarum veronen-
sium parvorum, stipulatione premissa, cuius pene medietas
Domino nostro D. Patriarche et alia medietas parti observanti
sententiam et arbitrium ferendum per ipsos arbitros et ar-
bitratores per eum qui contrafecerit persolvatur, qua pena

offuta vel non ete. Qui arbitri et arbitratores et amicabiles
compositores ibidem et in instanti coram dicty testibus et me no=
rario infrascripto talem sententiam et arbitrium protulerunt
inter dictas partes supra predicti, tales scilicet quod inposterum prodi=
xerint sententiandum et arbitrandum, videlicet quod deinceps
et in perpetuum predicti Domini Dionysius et Nicolaus
fint et esse debeant boni et fideles amici et benivoli et ibidem
curare debeant pacem perpetuam et amorem non obstante differentia
orta occasione predicta, ita et taliter quod iuxta corporaliter ad
sancta dei evangelia iuramine propinqui et amici qui odium habe=
bant. partes occasionis predicti ad benivolentiam et amorem
partium predictarum hinc inde bona fide et sine fraude et malitia
predictarum partium tendiret aliquam personam de suis consangui=
neis et amicis alterius partis velle nocere propter dissentionem que=
stionum predictarum, quod retabit totis posse pariterque contra=
rabit fidelitate et cito. Quamquidem pacem videlicet corporaliter
ad sancta dei evangelia iuraverunt et fecerunt tangendo sic.
manus in testimonium pacis perpetue ac etiam iuramentum inde=
re propinquos et consanguineos iuxta supradictam sententiam.
Item sententiaverunt et arbitrati fuerunt quod omnes processus
et iura et instrumenta que et quos dicty D. Nicolaus habet

Fra[illegible] Loredo, Yotte. de Lucho, Henr

et obtinuit in sui favorem super bonis predictis de Prodo
lono que preiudicare aliqualiter possent dicto D. Durinzo filio
et iuribus suis, licet de eisdem casu et vana et vana et nullius
valoris.

Item quod omnia predicta bona de Prodolono de quibus est fuit
questio inter predictos Dominos Durinzolium et Nicolaxium cum gaudio
iurisdicione et iuribus quibuscumque pertinentiis debeant in perpe-
tuum plenarie ipsius D. Durinzolii non obstante contradictione
et molestia dicti Nicolaxii quocumque heredum vel alterius
persone cuiuscumque status vel conditionis aliquo obligatoris.

Item interveniente et contradictione quod dictus Nicolaxius
cedere debeat ipsi D. Durinzolio omne ius suum vasalatici et feudi
quod habere debet seu habebat in dictis bonis et contra dictum D.
Durinzolium occasione dictorum bonorum, ita et taliter quod de
cetero nullum penitus ius habeat in dictis bonis dictus Nicolaxius
nec ipse D. Durinzolius aut eius heredes seu cui ius suum dederit
teneantur ab eo autem hereditate sua in perpetuum petere seu
requirere investituram feudi dictorum bonorum ac si num-
quam in eis ius habuisset, sed ipse D. Durinzolius ipsa bona reco
gnoscat in feudum a D. Patriarcha et Ecclesia Aquilegensi
vel ab alio cuius sit feudum de iure, ubi quidem ipse Nicolaxius
iuxta dictam latam sententiam ius suum cessit ipsi D. Durinzolio.

Item quod omnia dampna que utraque parcium passa est occasione pre-
dicta cum occasione expensarum, usufructuum, dampnorum et interesse
sint hinc inde in perpetuum cassa et vana et nullius valoris, ita
quod neutra parcium ab alia illa de cetero ab alio valeat petere
nec exigere in huius utrique parti silencium perpetuum impo-
nendo.

Item quod dicti D. Durinzus[illegible] dare et solvere debeat dicto
Nicolusio marcha[illegible] solidorum viginti octo, medietatem videlicet
usque ad festum S. Johannis mensis iunii per totam diem et aliam
medietatem hinc ad festum S. Martini per totam diem immediate
subsequens.

Quamquidem sententiam et arbitrium dicti arbitri et arbitratores
mandaverunt a dictis partibus inviolabiliter observari sub pena
in compromisso contenta, quam quidem sententiam et arbitrium
idem dicte partes confirmaverunt et ratificaverunt in omni-
bus et per totum. Cum omni melliori etc.

Et rogati per Dominum Zirtinj de Utino.

Fra[illegible] Nicolo q. Tu. de Tucho, Hen[illegible]

1355. 10 Aprile. Villalta. Convenzione del Comune di Villalta con un prete per la Chiesa di S. Pietro.

41

A. D. MCCCLV. ind. VIII. Die mercurij XVI Aprilis. In Villalta prope domum Comunis, presentibus dd. Pilosfilio d. Federici de Maruzio, Ingalpretto q. d. Varnerii de Cuchanca, Federico q. d. Alberici, Rizulo et Guidalo omnibus de Faganea testibus et aliis pluribus.

Presbiter Tomasius titularius Villalte per manum et fidem nomine sacerdotij promisit et juravit et celebrare ac aluminare Ecclesie s. Petri de Villalta domini Nicolussio et Negrando de Villalta, recipientibus nomine Comunis de Villalta, hinc ad festum s. Petri apostoli de mense Julii (XII) et omne dampnum etc. vocabit se convictum etc.

Not. Giovanni di Moruzzo. Arch. notar. Udine.

Ser Martinus not. de Manisio. Rect. not. Adue.

A.D. 1355. ind. 8 die quarto junii in Manisio in prato, presentibus D. Bartholomeo q. D. Odonis, Bartholomeo filio D. Galvani de Manisio, Jacobo q. D. Odonis de Montesagali testibus et aliis pluribus.

D. Johannes q. D. Folkerii de Otyio pro precio et pro decem libris denariorum pro quod se tenuit contentum et confessus se habuisse et recepisse a Johanne dicto Zanello de Avenzono exceptissit non dationem per se et suos heredes dedit vendidit et tradidit eidem Johanni pro se et suis heredibus recipienti hi proprium iure proprio, hi feudum iure feudi ing tenuum quod habet in Monasterio Mostrarum Manisii de Valtre pici, quas tenebat ipse Johannes vigualis annij debebat habere a dicto monasterio, ad habendum, tenendum etc. promisit dictus D. Johannes pro se et suis heredes dicti Johannis Zanello pro se et suis heredibus stipulanti libere vel contradictione si vel suis heredibus ullo tempore non inferre nec inferenti consentire sed pro dictum ing tenuum dictarum mutellarum ei et suis heredibus legitime defendere, manutenere, warentare, defendere et disbrigare aboum hominem persona, ecclesia, collegio et universitate et non contrafacere vel contravenire per se vel alium, aliqua ratione vel causa de iure vel de facto sub pena dicti precii mimj quinque librarum pro stipulatione premissa, qua soluta vel non predicta omnia et singula firmia perdurent. Et ea refiere et restituere sibi omnia et singula dampna et expensas se interesse dicti et extra, pro quibus omnibus et singulis firmiter obtinendis obligavit predictus Johannes suosdicti emptori omnia sua bona presentia et futura.

Fra[illegible] medo, Joh. de Tucho, Hen[illegible]

1 55, [illegible]

Da Prest. di N.do di Colle Pompeya Arch. not. Ucrae

Karolus quartus diuina favente clementia Romanorum imperator
semper augustus et Boemie rex, Prudentio Ystanni de Manerudis [illegible]
[illegible] Patriarche [illegible]
vestre [illegible] fidelis dilecto gratiam suam et suum
bonum. De prudencia, fidei et legalitatis tue industria, plenariam
fiduciam obtinentes, tenore presentium tibi committimus et mandamus
quatenus causam criminalem motam sive movendam contra et adversus
Brachum alias Blasii Raynaldi de Civitate Belluni et Nicolaum
Sfredi eius famulum et quemcunque alium de infrascriptis culpabilem
occasione mortis prudentis quondam Avanzii, iuris periti de Civitate
Belluni dolose ut asseritur in Ytinere [illegible] per modum denunciationis
vel accusationis vel inquisitionis et quocunque alio modo emersam
diligenter et cognoscere debeas et fine debito terminare, faciendo de eo
quod inde decernendum fuerit faciendo, appellatione remota, iustitie
debite complementum. Quocirca vestre discretioni per imperialia
scripta firmiter precipimus et mandamus quatenus vos ad dictum
locum personaliter accedentes, omnibus et singulis predictorum
ne omnium predictorum fueritis necessarii testes et nominati, cum
vocandi et multandi pro veritate dicenda plenam vobis concedimus
hac forma, omnibus et singulis in premissis et circa predicta, comitiva
reverentia et dependencia de Imperialis nostre plenitudine potestatis
auctoritate vobis nostras, decernentes ex nunc totum et quicquid inde
secutum fuerit irritum et inane. In premissorum testimonium

[illegible]

Fra [illegible] Guido, Vota de Lucho, Henr

[illegible] Officialibus et subditis nostris per totum Romanum Imperium [illegible] et [illegible] [illegible] et quidquid [illegible] in predictis [illegible] [illegible] [illegible] [illegible] et [illegible] [illegible] [illegible] [illegible]

[illegible] nella sede della Loggia del Comune il primo giorno [illegible]
a forma della ordinanza e [illegible] delle [illegible].

[illegible] posto giurano [illegible] nostro giudice [illegible]
[illegible] degli Obizzi, Buonandi, [illegible] di Padova [illegible]
[illegible] e Francesina di Piazza [illegible]
[illegible] dalle stagioni, giurano [illegible]
[illegible]

1876, 2 gennaio. Nella sede della Loggia del Comune [illegible]
[illegible] giudice [illegible] e della [illegible]
[illegible] dell'[illegible], [illegible]
[illegible] del regolamento, [illegible]
[illegible] della [illegible].

[illegible] Paterno ufficiale [illegible]. Qui Venerando in Christo

[illegible] Vescovo, Jodoco de Lucho, Henr[illegible]

1355. 9 Luglio. Villalta. Patti col prete titolare della Chiesa di S. Pietro di Villalta

44

A. D. MCCCLV. ind. VIII. die V mensis Julii. In Villalta prope cimiterium S. Petri, presentibus D. Pertoldo filio D. Federici de Maruccio, Zanino q. Corradutii, Antonio filio olim Pascutini omnibus de Maruccio et Nicolao q. Tomasini testibus et aliis.

Presbiter Johannes vicarius de Maruccio promisit et stetit fide sacerdotali quod presbiter Ugolinus titularis Ecclesie S. Petri de Villalta celebraverit predictam Ecclesiam S. Petri et eius curam hinc (ad) festum S. Petri de mense Junii, excepto impedimento si quod esset, teneatur esse instructus et si predictus Presbiter Ugolinus non officiaret et procuraret predictam Ecclesiam, predictus Presbiter Johannes teneatur vel restituere corpus pro rata temporis et si calicem vel vestimenta in defectu ipsius Presbiteri Ugolini fuerit vel aliquo modo alienaret, tunc predictus Presbiter Johannes teneatur satisfacere dicte Ecclesie supra hiis bonis et hoc pacto promisit in manibus D. Magnardi de Villalta, hinc stanti et recipienti vice et nomine Ecclesie predicte et promittens dictus Presbiter Ugolinus una cum dicto Presbitero Johanne omnia et singula attendere et observare sub pena duplj etc. de quo quidem questio moveretur et ad hec remaniaverunt omne beneficium ecclesiasticum etc vocaverunt de convictos etc.

Vat. Giovanni di Moraglio. Arch. notar. Udine.

Fr[illegible] Isedo, Yolis. de Zucho, Henr[illegible]

1355. 7 Luglio. Belluno — Investitura del Vesc.° d'Feltre e Belluno Jacopo alli Sig.i di Polcenigo delli loro beni Feudali e del Castello di Polcenigo con la corte, Signaria, Avvocaria e Giurisdizione.

Ardaxio notaio.

Copia del 1700.

(1355. di 7 Luglio.)

In eDniti nomine Amen. Anno nativitatis eiusdem. 1355. indictione. 7. die. 7. iulij, in Civitate Belluni, in ecclesia cathedrali dicte Civitatis: Coram Venerabili Viro D. Petro de Casteono decano, et Canonico Belluneñ. D. Gio. Andrea Sacrista dicte eccle Belluneñ. D. Catholino. quond. Dñi. de castenuo Civitatis Belluneñ. D. Lauro dicte Civitatis, D. Girlo q. Daniello notario q. D. Bonavent. testibus ad hoc vocatis, et Patre, et D. D. Jacobo Belluneñ. episcopo, et Simon q. D. Morigoni, et Culmini nuncupato nomine nobb. Dñor. DD. Alberti nominati Fontanij, Berna quond. D. Girardi. monis q. D. Gia. Alberti q. D. Gabrielis, Vincentij Del Leynini q. D. Al. ini, et Nicolai q. Guezili omnium de castro Culcenici, secundum quod de dicto procuratorio constat per publicum instrum. scriptum p. Nicolaum not.m q. Dñi Meglioli, ibi inam. Petito D. epo, et comite product.m, et p.me not.m lecto, quod instrum. incipit, In dpi nore Amen anno nativitatis eiusdem. 1355. ind.e 7.ma die. 7. iulij, in Burgo Culcenici etc. et finit omnium suorum bonorum pñtium et futurorum. Prtes Petito DD. Simon, et Anaphredus suis nominibus, et nominibus subditis, et supplicantes nob.s D. epo. et comiti, quatenus dignetur ipsis suis nomibus, et antedictis innestire de feudis, et rebus feudand, que dicti DD. de Culcenico, et sui antecessores habuerunt, habent, tenent, ac possident ab epatu Feltren. et Belluneñ. VI. de castro cum curia, dominio, advocatia, et iurisdictione de Culcenico, et pertinenñ. in monte, et plano, VI. à monte Carallo usq. ad Carollarum, et à Carollaro usq. ad pratum paternum, et a pratis paternis usq. ad flumen Liquentiæ. Qui Venerand in Xpisto

Fred[illegible] Guido, Jotti de Tucho, Henr[illegible]

(1355. die 7 Iulij.)

In eSuisti nomine Amen. Anno natiuitatis eiusdem. 1355. indictione. 7. die. 7. iulij, in Ciuitate Belluni, in ecleia cathedrali dicte Ciuitatis: Coram Honesto Viro D. Piero de Casteono decano, et Canonico Belluneñ. D. Gio. Andrea Sacrista dicte ecle Belluneñ. D. Rabolino quond. Dñi de casteono Ciuitatis Belluneñ. D. Lauro quondam D. Berardi de Cruceallis dicte Ciuitatis, D. Girardo q. D. Girardi de castello Stata Ciuitatis, Pinello notario q. D. Bonacursi de Rodzano dicte Ciuitatis, et alijs testibus ad hec vocatis, et rogatis. Coram Reuerendo in xpo Patre, et D. D. Jacobo Dei, et Apostolica sedis gratia Feltrens, et Belluneñ Episcopo, et comite, comparuerunt nobb. Viri D. Simon q. D. Mezzoni, et Hamfredus q. D. Hanrici de Castro Zuliniei suis nomibus, tanquam procuratores, et procuratorio nomine nobb. Virorum DD. Alberti nominati Fontussij, Bernardi quond D. Girardi, Simonis q. D. Jo... Jdoneis q. D. Gabrielis, Vincentij Leonini q. D. Ul... Vini, et Nicolai q. D. Guezili omnium de castro Zuliniei, secundum quod de dicto procuratorio constat per publicum instrum scriptum p Nicolaum not.m q. Jac. Meghiara, sub cuius D. Episc, et comite productum, et p me not.m lectum, quod instrum incipit, In xpi nomine Amen anno natiuitatis eiusdem. 1355. ind.e 9.ma die. 7. iulij, in Burgo Zuliniei etc. et finit omnium suorum bonorum presentium et futurorum. Petes Judicii DD. Simon, et Hamfredus suis nominibus, et nominibus supradictis, et supplicantes susc.to D. Episc. et comiti, quatenus dignetur jura suis nobis, et antedictis investire de feudis, et rebus feudatis, que dicti DD. de Zuliniei, et sui antecessores habuerunt, habent, tenent, ac possident ab epatu Feltren. et Belluneñ. VI. de castro cum curia, dominio, advocatia, et iurisdictione de Zuliniei, et pertinen. in monte, et plano, VI. a monte canalle unq, ad canallum, et a canallo unq, ad pratum paternum, et a prato paterno unq, ad flumen liquentiæ. Qui Venerand in Christo

Fid... Jacobo, Jotis de Zucho, Henr...

Later, et D.D. epis, et comes noïe nus, et tui epatus Belluneñ, et
Feltreñ. cum annulo, quem habebat in manu, inuenerunt ipos
nobs. viros. D. simonem, et Manfredum stipulantes, et recipientes
suis nominibus, et procuratorio nomine aliorum. nobs. virorum
D. Iantonij, Berne, simonis, Julberti, Pellegrini, et Nicolutij,
de suprascripto feudo, et membris feudorum, quæ quidem nobs. et
sui antecessores habuerunt, habent, et tenent, et possident, et
sibi sunt habere à quibuscumque ipsi D. epi, et comit. et epatui
Belluneñ. et Feltreñ. quapropter ipsi nobs. DD. simon, et
Manfredus suis nominibus, et in eorum anima, ac eorũ
procuratorio nõe aliorum Iantonij, Berne, simonis,
Julberti, Pellegrini, et Nicolutij, et in ea anima durandi
corporaliter ad sancta dei euangelia iurauerunt, et
promiserunt ipsi D. epo, et comiti, etnus epatui Belluneñ.
et Feltreñ. fideles esse [illegible], et nos successores, res, iura,
et honores ipsorum [illegible] fideliter conseruare, et mala-
rum, quod à detinentibus, si sciuerint, damnum possit
verum, iurium, et honorum sui, et suorum successorum ali-
quod certũ ponit, perse, vel aliquem tractare modo aliquo,
machinari, immo si quos huiusmodi, vel aliquos eorum
tractare, vel procurare senserint, quam velocius potendi
ipsi D. epo, et comiti nunciare, et quicquid sibi suo fide, et
credentia eis ad eodem fuerit impositum, secretus fideliter
retinere, necnon personam, res, iura, et honores suos, et
ipsius epatus aduersus quoscumq, excepto Romano imperio,
tueri, et totis. viribus adiuuare, et generaliter puram, et
meram fidelitatem sibi, et sui successoribus reddere, ac
omnia alia cetera facere, et adimplere, quæ in fideli-
tatis iuramento continent. Quibus itaq sic peractis
Qtatus. D. epus, et comes precepit eisdem DD. simoni, et
Manfredo suis nominibus, et procuratorio nomine ut

prasentis sub pena fidelitatis, et sacramenti fidei et eorum
ut. ad unum mensem post venturum, sibi dare debeant
insuper omnia, et singula iura, et rationes suas, quas
habent, habuerunt, et sibi sunt habere a predecessoribus
dicti D. Epi, et Comitis, et ipsius Belluneñ. et Feltrenñ.
Ego Andreas filius q. D. Arnaldi Jud. de Doyma
de civitate Belluneñ. ingressi sumus nos. Seis omnibus
interfuimus, et rogatus scripsi et

1355 Di

nuest.a Concessa dal P.mo
Conte di Feltre, et Cuidal.e de
Belluno, et Conse^e egli Nobb.:
SS.ri di Polcenico dell suo Be-
=ni feudali, et del Castello di
Polcenico con la Corte Sig.ria
Advocatia, et Giurisditio.

temp. Nicolaj

XXI

1355, 21 Settembre. Udine. Sono ammessi alla lega tra Cividale e Udine fatta in difesa del patriarcato di Aquileja i nobili Pileo e Bertoldo di Moruzzo.

Sicut divine amonij unita virtus excelsam gloriam preparat et mundana victoria dilapsum salubriter conservata conservat, ita discidio radix malorum pessima statum superne gratie comodum humanarum ac utilitatem Civitatum, Terrarum, castrorum et locorum quorumlibet nec non pacis complacimen destruit et enervat. Hinc est quod cum regraffet temporibus retroactis in Patria Fori Julii inter incolas ipsius Patrie inique divisione et dissancie voluntatum et ex eisdem suum fructum assumpsissent producentibus orta fuissent guerrarum discrimina, interemptiones hominum et capciones quamplurium personarum, derobationes, spolia, incendia et rapine ac multa alia dicte Patrie et incolarum ipsius infelicia detrimenta. Divino illuminante spiritus sancti gracia, corda Capitulantium et Ottinensium fidelium Aquilegensis Ecclesie servitorum ad tollendum dictam divisionem et firmandam perfectam insimul caritatem ut cessarent adversitates predicte que inter illos debabant et exasperate insurgebant labundantius ipsa sacrum dictum divine pagine invitantes quia legitur. Quam bonum et quam iocundum est cohabitare fratres in unum et malignam instigationem emuli humane propagini extinguentes ac etiam adversitates rationabiliter et componum iuris fore, quod qui una habitatione et fidelitate tenentur et regulantur unito vivant proposito et unanimi voluntate, Christi nomine invocato et ad ipsius laudem, gloriam et honorem eiusque matris Marie virginis gloriose, beatorum Hermacore et Fortunati patronorum et defensorum Sancte Aquilegensis Ecclesie memorate, ac etiam ad perpetuam defensionem, tuicionem, exaltationem et statum ipsius Aquilegensis Ecclesie et dignissimi domini sui domini Patriarche presentis et quorumlibet ipsius successorum ac quorumcumque Vicedominorum per Capitulum dicte Aquilegensis Ecclesie vacante pastore ut moris est creandorum, ceterorumque prelatorum

Fra[illegible]nardo, Gotti. de Tucco, Henr[illegible]

prelatorum, canonicorum, clericorum, nobilium, comunitatum
universitatum et aliorum locorum Patrie Fori Julii predilate ac insuper ad
conservationem et robur laudabilium que dicte Patrie morum et consue
tudinum antiquarum, fecerunt et firmaverunt inimul collo
gationem, fraternitatem ac iocundabilem unionem; ad quam quidem unio
nem Nobiles viri Domini Pileus et Pertoldus fratres de Muraccio, confide
rantes ex ea fructum tranquillitatis proficuum resultare, instanter se rogaverunt
admitti et quia ad ipsam et in ipsa unione fuerunt gratissime acceptati,
ideo ipsi domini Pileus et Pertoldus pro se, consortibus, complicibus et servo
toribus suis ex una parte et Provisores, Consilium et Comune Civitatis
Austrie ac Capitaneus, Consilium et Comune Terre Utini pro se et
omnibus eorum comitatinis ex altera, sibi invicem videlicet una pars
alteri et altera alteri incunde, bone, pure et legaliter sine aliquo
dolo vel fraude; pro se suisque successoribus promiserunt et con
venerunt ad sancta Dei evangelia iuraverunt mantenere, defendere
ac tueri Reverendissimum in Christo Patrem et dominum eorum d. Patriar
cham presentem et eius successores, Ecclesiam Aquileiensem ac Vicedominos
creandos ut supra, eorum statu, honoribus, iurisdictionibus, civilibus et
reverentiis debitis et solitis exhibere ac etiam laudabiles mores, consuetudines
et iura in dicta Patria Fori Julii hactenus observata. Et si quis contra
statum, reverentiam, honores et iura ipsius Aquileiensis Ecclesie et eius pastorum
vel presidum aut contra iura, antiquos mores et laudabiles consuetudines dicte
Patrie, quod absit, faceret vel veniret, promiserunt et iuraverunt viriliter
videlicet pars una alteri eidem contra predicta facienti totis viribus obviare,
exponendo ad hoc bona sua pariter et personas et eisdem contra, si dicta facien
tem set cum eisdem unitus et obligatus in unione supra memorata. Que omnia et
singula predicte partes videlicet una alteri et altera alteri promiserunt et iura
verunt habere grata et firma et nunquam contrafacere vel venire
aliqua ratione vel causa, sub obligatione omnium bonorum suorum presentium et futurorum.
In quorum testimonium presentes litteras de communi concordia et voluntate dictarum partium fie
fecerunt et sigillorum suorum munimine roborari. Datum Utini die XXI Septembris
anno dominice nativitatis MCCCLV ind. VIII

MSS Ongaro N. 2 fol. 112 Minuta originale Bibl. Laurenziana, Collez. Ashburnam, Firenze

1355. 21 Settembre. Udine. Legatia Cividale e Udine in difesa del Patriarcato, alla quale sono ammessi Pilio e Bertoldo di Moruzzo.

Sicut diuini amoris unita uirtus excelsam gloriam congaudens et ad mundana inimicitias
uestigia detrimens salubriter conseruando consonat, ita diuisio uolu[ntatum]
Statum superne gratie comodum humanum, ac utilitatum Ciuitatum, Terrarum, Castrorum
et locorum quorumlibet, nec non pacis consolationem destruit, et euertit. Hinc est quod
cum regnarent temporibus retroactis in Patria Foriulij inter Nobiles ipsius Patrie
inique diuisiones, et dissonantie uoluntatum, et ex eisdem suum fructum acerbum
producentibus orta fuissent graues discrimina, interemptiones hominum, et capti-
ones quamplurium personarum, deuastationes, spolia, incendia, et rapine, ac multa
alia dicte Patrie, et Nobiles eius infelicia detrimenta. Ideireo illuminante
Spiritus Sti. gra. corda Ciuitatensium, et Venerabilium fidelium Aquileiensis Ecc[le]e. Seruitorum
ad euitandam dictam diuisionem, et firmam, ac perfectam inimicitiam, ut ex-
sarent aduersitates prime, que agitur pullulabant, et prosperitates insurgerent abun-
dantius; Qui sacrum dictum diuina pagina imitantes, qua legitur: Quam bonum
et quam iucundum est cohabitare fratres in unum. et malignam instigationem
cunctis humane propaginis extinguentes, ac etiam aduertentes, rationabile, et consonum
iuri bone, quod qui una subiectione, et fidelitate tenentur, ac regulantur unito uiuere
proposito, et unanimi uoluntate. Christi nomine inuocato, et ad ipsius laudem, glo-
riam, et honorem, eiusq; Matris Marie Virginis gloriose, Beatorum Hermacore, et For-
tunati patronorum, et defensorum Aquileiensis Ecc[le]e. memorate, ac et ad perpetuam
defensionem, conseruationem, exaltationem, et statum ipsius Aquileiensis Ecc[le]e. et
Dni sui D. Patriarche pscatis, et quorumlibet ipsius successorum, ac quorumcumque Vicedo-
per Capitulum dicte Aquileiensis Ecc[le]e. ipsius Pastore uacante, ut moris est in non ele-
ctorandorum, electorumq; Prelatorum, Canonicorum, Clericorum, Nobilium, Communitatum Vniuersitat.
et locorum totius Patrie Foriulij felicitate, ac insuper ad conseruationem et robur

Fra Vicedo, Gotto de Zucho, Henr

laudabilium dēt̄ Patriæ mor, et consuetudinum antiquar seruare, et firmare primo
vellent, in fraternitatem ac inde dabilem unionem, ad quam quidem unionem Nōb.
ipsi DD. Pilcus, et Bertoldus frēs de Murcio considerantes ex ea fructum evangel.
tatis proficuum resultare, instanter rogauerunt admitti, et ad ipsam, et in ipsa
unionē fuerunt gratiosē acceptati. Idco ipsi DD. Pilcus, et Bertoldus pro se, anteces
cibus, complicibus, et seruitoribus suis ex una parte, et provisores, Consilium, et Comune
Ciuitatis Austriæ, ac Capitaneum, consilium et comune Terræ Veteris pro se, et omnibus
eor̄ cōis, ex altera sibi invicem, vz una pars alteri, et altera alteri hinc inde
bona, pura, et legali animo sine aliquo dolo, aut fraude pro se, et suis successoribus
promiserunt, et ordinabiliter ad Sc̄a Dei Euangelia iurarunt manutenere, defendere
ac tueri Rōm in Xp̄o Pr̄m, ac Dōm eor̄ D. Patriarcam p̄sentem et eius successores
Eccl̄am Aquileiēn, ac Vicedōs ecclesiæ utr̄a in eor̄ statu, honoribus iurisdictionibus
iuribus, et rectitudinibus, ac alijs exhibitis, ac et laudabilibus moribus, consuetudi
et iura in dēt̄ Patria hactenus obseruata, ut si quis contra statum, per
sonam, honores, et iura ipsius Aquileiensis Eccl̄ae, et eius pastor̄, aut p̄sidium
aut contra iura, antiquos mores et laudabiles consuetudines dēt̄ Patriæ quod
absit, faceret, aut uenire, promiserunt, et iurarunt uicissim dēt̄ partes una
alteri eidem contra prōd̄a facienti cōtra iuribus obseruare, exponendo ad hoc
bona sua parata, et persona et in ipsū contra prōd̄a facientes erit cum eisdē
unitate, et collegatus in uim superius memorata. Et ut omnia et singula
dēt̄ partes una alteri, et altera alteri promiserunt, et iurarunt habere
rata, grata, et firma, et nunq̄ contra facere, aut uenire aliqua ratione
aut causa. Sub obligatione omnium bonor̄ suor̄ p̄sentium, et futurorum
In quor̄ omnium fidem et testimonium p̄sentes. Vrē dō commune

concordia, et voluntati dictarum partium finis fecerunt, et sigillorum
suorum roborarunt. Datis Vrbini die xxv. Septembris 1355. Ind. 8.

Trattato di Luca
tra li SS. Fratelli Lileo, e Bertolo di Nonzo persone, e Consorti;
ed il Comune, e Consilio di Cividale il Castellano Comune, e Consigli
di detta il tempo del Patriarca Nicolò di Lucemburgo
1355. An. Xbre. Indizione VIII.

[illegible] anno ab incarnatione, ejusdem a nativitate MCCCLV, ind. VIII, die XII
mensis octubris, presentibus Stephano q. Blasii Capitaleschi, Jacobo dicto Re,
Nonatio q. Bodigi, Antonio q. Jacobi dicti Jacussii, Johanne q. Murlochi omnibus
de Venzono, Petro sartore q. M. Johannis de Udino Martino q. Johannis
ville de Sanvicengis de Carnea, Swarz. et Anderli de Saleyspurga et aliis
omnibus ad hec vocatis et rogatis et aliis.

Aptantibus Bugatto, Magistro Paulo et Nigro muratoribus de Glemona
stratam capanarum que sunt super illo pitalis S. Spiritus quod
est inter Venzonem et Glemonam, ingressus D. Nicolaus de Strasoldo Vi-
cedominus terre Venzoni et dixit talibus magistris predictis, ex quibus
mandato aptatis vos hanc stratam, qui ipsi dixerunt, Domine nos hanc
stratam aptamus ex mandato Consilii et Comunis Glemone et ab eis
ipsi fuimus huc missi magistri per dictum D. Nicolaum Vicedomi-
num pro nobis emitte D. Mainio Rayzone dixit. Ego nunc in Venzono
non habeo nec meo Domino Alberto Duce Austrie majus aliquid, ex
parte vestri D. Duci ego vobis mando et precipio quatenus hanc
stratam de cetero non aptetis ex eo quod ad homines de Glemona
non pertinet eam aptare, quia hec strata et juridictio hanc capa-
nam jacent ad Dominium meum D. Ducem et homines de Venzono tenen-
tur hanc stratam et capeas reaptare. Et hanc autem

[illegible]

Prag. 1480.

Le misure riportate erano nel Tagliamento l'anno 1355, mentre con il 1354 come riferito dal contesto si
Fra [illegible] Toledo, Gotie. de Zucho, Henri[illegible]

protestationem facio ne homines de Glemore aut quisquam alie
persone dicere possint hanc curiam recognoscendo unde preiu
dicium affert Jurisdictioni Domini mei Ducis et Terre sue
Vengeni. Que quidem protestacionem facta, Magister Iustus dixit
dixerunt: non intendere velle se ad huiusmodi cau-
sam et ipse ad illos qui non hue intendunt
dictum in Curia publica Capparacum presentibus.

1355. 31 ottobre. Praga. L'imp. Carlo IV dichiara d'aver avuto dal Patriarca
di Aquileja Nicolò, due quaderni dell'Evangel. di S. Marco che
si conservava nella Chiesa Patriarcale di Aquileja.

(Atto nominato nel p. 2 corr. nel suo libro: De codice Evan-
geliario Forojuliensi p. 55

Karolus quartus Romanorum Rex semper augustus et Bolemie Rex

vidi librum evangeliorum Sancti Marci de sua propria manu scriptum
integrum ab inicio usque ad finem in septem quaternis in potestate patriarche
eclesie Aquilegiensis: qui liber in dicta eclesia fuit servatus a beato Hermacora et
ab eclesia Aquilegiensi predicta usque in hodiernum diem; qui videlicet Beatus
Hermacora de manu beati Marci eundem librum accepit et a beato Petro
per reliquacionem et intercessionem Sancti Marci recepit prefulatum predicta
aquilegiensis eclesie: de quo libro peticione mea apud patriarcham et capi-
tulum dicte aquilegiensis eclesie optinui istos quaternos ultimos libri unc.
dicti et alii quinque precedentes remanserunt in eclesia supradicta. Et hec scripsi
manu mea propria anno ab incarnato verbo millesimo trecentesimo quinquagesimo
quinto in vigilia omnium Sanctorum Regnorum meorum Anno nono..

Di altro carattere Et ego Nanpardus Dei gracia episcopus Augustensis in testimonium
veritatis premissarum omnium manu mea me subscripsi
Dei gracia episcopus
Et ego Frater Egidius Vicentinus et Ameg in testimonium veritatis premissorum omnium
manu propria me subscripsi
Et ego Johannes Dei gracia Lutomisslensis episcopus in testimonium veritatis premissorum omnium
manu mea propria me subscripsi.

Trascritto in facsimile alla pag. 416 Vol. I dell'opera di Franz Martin Pelzel: Kaiser der Fuenfte Koenig v. Böhmen.
Prag. 1780.
La Vincenti importatore errò nel segnare l'anno 1355, mentre era il 1354 come risulta dal contesto del
Fra[illegible] Loredo, Jos. de Lucko, Henr[illegible]

24

50

1356. Maggio.

...ione della ...ra contro ...lastie ... Fred...

...simo ...ra ... ...noc ...trac... ...bus ...hem ...et ...eretur ...domi ...

1355 die 2 novembris in Utopia D. Galvani de Mainco, presentibus D. Fratre de Corta, Oswaldo D. Mainerii et pluribus aliis. D. Galvanus de Mainco et Ser Obertinus q. D. Volcini de Mainco fecerunt rationem insimul de pecunia ad invicem et ita invenerunt esse in debito quod predictus D. Obertinus et eius fratres habuerunt pecuniam capti 1355 et habent habere placitum in 1356 et tunc duobus aliis annis sequentibus debent dicta iura pervenire dicto D. Galvano ea quod ipse habet duas partes de dicto placito et dicta pecunia et si deinceps in perpetuum debent dicta iura inter ipsos dividi.

Carbi pro Nobb. Egregio Militi D Venceslao q. Nobilini Pertoldi et Uberto q. D Henrici utroque de Spegnimbergo, Ioanne Fridanensi ...

1355, 5 Novembre. Venezia. Il Senato delibera domandare al patriarca d'Aquileja la libertà del figlio di d. Giò. Francesco de Castello fatto col padre prigioniero in Caorle.

Reg. 27. Misti Senato I, p. 40. Arch. di Stato, Venezia.

1355, v. Nov. Cum tempore guerre motte cum Jamensibus Patriarch. Aquilegensis vicitente per aliquos fieret capi et detentari de Capritij ut erant Johannem Franciscum de Castello castellanum Forojulij et quendam eius filium et ipsum Joannem Franciscum fecerit decapitari, filium vero tenuerit carceratum et dominatis tunc cum Consilio ipso multum aggravatus et mixtus ad Patriarcham pro liberatione ipsius sed pro conditionibus nostris transitorum et nunc instanter supplicetur pro parte dicti filii sui ut velimus scribere Patriarche pro liberatione sua, vadit pars cum sit honor noster quod ipse liberetur, quod scribatur dicto Patriarche in favorem suum in: la deventi et hac forma que pro bono facti et honore nostro videbitur:

Quod eligantur tres sapientes qui audiantur requisitionem que fit pro parte dicti filii Zanfrancisci et super ea et aliis que videranter providenda pro honore nostro circa factum escadicti alias commissi examinent et dent nobis suum consilium in scriptis cum quo eundum sit et fiet sicut videbitur et quilibet possit ponere partem et habeant terminum usque mexium mensem proximum. Non sinceritas

de Lizio Vitali
de Mayfredo Loro
et Nicolao Laurentano sapientibus XL.

Capta.

Carbi pro ad Nobb. Egregio Militi Dieu aiuto q. Nobilis Perboldi et Uberto nato Dni Henrici ultroque de Spegnimbergo, Joanne Nadamo qui fuit Fri[illegible] Guido, Johe. de Zucho, Henr[illegible]

1356. Maggio. [illegible] prime delle [illegible] contro [illegible] fatti e fedi.

13

1355 – 13 Novembre – Udine

Stampato nelle Attinenze di Venzone

1355. 11 Novembre. Venzone / Udine 1872.

Pretura di Venzone

A tergo dell'Atto 1351. 1 Maggio
di questa Collezione manoscritta

54

[illegible] Nicolussius War- [illegible] Albrichetti et- [illegible] fuerunt Ann- [illegible] videlicet quod cum [illegible] sibi declarati reverentiam quam colebat et tenebat sibi exhiberi per homines et Communia Utini ac colligatos eisdem per eundem Dominum nostrum post multos tractatus inter ipsos et ipsum Dominum nostrum habitos Demum responsum fuit quod libere dimittebat dictam reverentiam sibi exhiberi in diminutionem predictorum Communis et hominum et colligatorum.

Capitula

Quod remittatur libere omnis offensio usque in diem concordii
Quod fiat reverentia verbalis et de hoc deliberetur cum colligatis videlicet de modo.
Quod observet nobis antiquas consuetudines.
Quod ducat nos per laudum et sententiam compromissorum
Quod non faciat ex arbitrio
Quod dimittat filium D. Hermanni
Quod bona stabilia que extant ad presens inhibite occupata et abstracta dimittantur.

Corbavia pro Nobb. Egregio Militi D. Venceslao q. Nobilis Petroldi et Uberto ac D. Henrici introgne de Spegnimbergo, Joanne Adamo qm Fra[illegible] [illegible]odo, Jotti de Zucho, Henr[illegible]

1355 - 13 November - Udine

Convenzione degli Udinesi col Patriarca

Discreti viri ser Fulcherus de Savorgnano, Nicolussius Warbiti, ser Leonardus Ascolianus, Philippus Albrichetti et Franciscus Minicutti Ambaxiatores suam fecerunt Ambaxiatam prout inferius continetur, videlicet quod cum petierint a Domino nostro D. Patriarcha sibi declarari reverentiam quam volebat et intendebat sibi exhiberi per homines et Commune Utini ac collegatos eisdem per eundem Dominum nostrum post multos tractatus inter ipsos et ipsum Dominum nostrum habitos et emanum responsum fuit quod libere dimittebat dictam reverentiam sibi exhiberi in discretionem predictorum communis et hominum et collegatorum.

Capitula

Quod remittatur libere omnis offensio usque in diem concordii.

Quod fiat reverentia verbalis et de hoc deliberetur cum collegatis videlicet de modo.

Quod observet nobis rectiguas consuetudines.

Quod ducat nos per laudum et sententiam compatriotarum.

Quod non faciat ex arbitrio

Quod dimittat filium D. Hermani

Quod bona stabilia que extant ad presens inde ablata occupata et abstracta dimittantur.

Carbi pro Nobb. Egregio Militi D Venciplao q. Nobilini Perbaldi et Uberto nato D Henrici utroque de Spegimbergo, Ioanne q. domini Fra[illegible] Nob. Volta de Tuchio, Henr[illegible]

Quod debita et munera satisfiant.

Quod fiat cum privilegio et sigillis capituli, Patriarche, Communitatum et Nobilium.

Quod remissio fiat in Colloquio generali.

Ann. Civ. Udini Vol. II

1355. 28 novembre Venise, Pierre de Verone, [illegible]
marguillier de Padoue, [illegible]

A. D. 1355, ind. VIII, die XXVIII [illegible]
in Christo Patribus DD. Petro [illegible] et Johanne Eiusdem
[illegible] Gloriose [illegible]
[illegible] Gloriose et [illegible]
[illegible] Gloriose [illegible]
per Patriarcha Aquileie et Iurini de [illegible]
[illegible] Gloriose [illegible]
[illegible] Gloriose [illegible]
[illegible] Gloriose

1356. 3 Genaio. Fagagna. Permesso di portar giuocare a suo piacere dato ad Odorico de Cavalicis di Fagagna due suoi fratelli.

57

A. D. M.CCC.L.VI. ind. supra. die IIIo mensis Januarii: in burgo Faganea apud domum mei Johannis notarii; presentibus dd Ingalberto, Henrico et Vcillo fratribus q. d. Rodulfi de Faganea et Ulrino filio olim d. Antonii de Faganea testibus et aliis pluribus.

Cum q. Nicolaus de militibus Faganee, pro se et fratribus suis Francisco et Rodulfo dedit plenam libertatem Odorico eius fratri ludendi et predicti Odoricus fuit contentus et contentus se habuisse supra suam partem ludere et lucrare tam in perdendo quam in lucrando.

Nob. Giovanni di Moro fgo. Aneh. notar. Udine.

Coram pro.mo Nobb. Egregio Milite Dno Venceslao q. Volrini Perbaldi et Ulberto magro di Henrici introgne de Spegaimberga, Joanne Nicolao qm Dni Fra[illegible] Enrico q. Jotte de Zucho, Henr[illegible]

Pro Martino not. de Mantua, [illegible] not. Dalle.

Ad D. 1356 Ind. IX die 3 januarii post civitatem Dat. S. Ulr.
de Mantua, presentibus Johanne q. Lanfranchi, testibus et rogatis.
Cum Vercius de Bragha massarius D. Jacobini de Mantua quendam
Ser Victorium in villa Mantue libram unam carnis bovine et fuit condemnatus
per ideo D. Zaccariam sedentem cum Nicolao Valguti Jacobi de
a Zaccaria de Mantua ad bandum, dixit predicto Vercio massario suo
fuisse mihi Notario de visania et vixa quam fecit i[illegible] Vercius
eidem capiens unam petiteam de terra dedit dicto Nicolao Valguti
vadium de XL solidos parvorum. Item dedit eidem vadium de VIII sol.
denarios parvorum de una querimonia quem fecit et non potuit
ostendere quod diceret.

Carbi pro Nobb. Egregio Milite D Venceslao q. Nobilini Perbaldi et
Uberto magro di Henrici ultrogue de Spegnimbergo, Joanne Adamo qu Jui
Fra[illegible]o Arnedo, Jobe. de Zucho, Henr[illegible]

1358 ... Udine. Processus pro la morte d'Arnaldi

Regionis Utini [illegible] ... et bonorum mobilium
del Patriarca d'Aquileja, ex mandato dell'Imperatore Carlo IV.

Pietrog. Nanno de Lauda de Reggio, not. in Udine
[illegible] not. Udine

In nomine Domini amen. Cum nuper infrascripte anno[illegible] M CCC LVI, ...
ind. IX, die lune quarto mensis Januarii. Ultini Aquileg[illegible] dio-
cesis sub Logia Communis ... de mandato Jo[illegible], presentibus ... Henrici
viris [illegible] Janino notario de Vinea de Prato, Simone notario q. Gunulfi
de Utino, Ser Manfredo Utini habitante q. D. Beliotti de Florentia,
Candido notario de Utino, Petro notario q. Parisini notario de Utino
et Bernardo Tusio Utini habitante q. Ser Cittadini de Florentia, te-
stibus et aliis pluribus.

Coram Egregio viro D. Johanne de Marturio Jurisperito et discreto viro
Rev.mi in Christo Patris et Domini nostri D. Nicolai Dei gratia Sancte
Sedis Aquileg[illegible] dignissimi Patriarche in temporalibus Vicario
generali ... Judicem de Legatum ad Imperiali auctoritate
ad exequendum supra mortem quondam D. Arnaldi Judicis de Dogano
de Civitate Belluni prout apparet continetur, in quadam declaratio-
dicte Imperialis Majestatis sibi concesso etc. In Judicio compa-
ruerunt discretus vir Dominus Victor de Dogano q. D. Bernardi Jud[illegible]
is et tanquam procurator ... q. D. Arnaldi Judicis de Dogano suis
nominibus ac procuratorio nomine et infrascriptis exceptionibus contento in
termino sibi suo et nomine quo supra stando per dictum D. Johannem
vicarium de Judicem delegatum ut supra ad diem hodiernum
et horam presentem ante tercias ad exponendum dicto suo Re-
scripto secundum quod continetur diebatur de dicto termino in actis
... [illegible] Judicis, dicti D. Johannis exponendo coram ipso D. Johanne

Curtis pres[enti] Nobb. Egregio Milite D. Venciplao q. Nobilini Pertoldi et
Uberto ... di Henrici utroque de Spegnimbergo, Joanne ... Udine qui
Fra[illegible] ... Venedo, Jo[illegible] de Zuccho, Hen[illegible]

cum protestationibus sibi saluis quas asserebat contineri in
actis dicti Petri et eo modo quo comparuerat alias coram ipso
visore centarum Cathenarum amonitionis sibi transmissis ex
parte dicti D. Johannis assereati de Judicem aut Magra et de
Sacri-Factionem dicti Ternarie productarum in scriptis exceptione
tionum in scriptis cum protestationibus in ipsis exceptionibus
contentis, instando se pro aliis protestationibus alias factis et
productis ut continetur dicitur in actis dicti Petri, quatenus exceptio
nem non taliter esse. Coram il mandamento

1356, 14 Gennajo. Maniago. Fra Angelo di Ragogna Vicario Colonense concede Indulgenze alla Chiesa di S. Caterina dell'Ospedale presso Sacile.

. Vos frater Haynzelinus de Ragonea dei et apostolice sedis gratia Colonensis Episcopus, universis in Christo fidelibus (.... Vis) constitutis ad vos presentes advenerint salutem in domino sempiternam. Sanctorum inclita gaudia Christi fideles aquirere mentes inhabitantes qui eorum patrocinia per condignas devotionis officia promerentur. Nosque Deum in celis credimus habere propitium cum eius sanctos in terris honorari procuramus et Christi fideles ad reverencie et pietatis opera quam ad eterne sanctitudinis gloriam pervenire valeant. Inuitamus imo ut capellam seu ecclesia sancte Catharine et hospitalis de prope Sacillum filialis capella sive ecclesia plebis de Vigonovo nostre Concordiensis Diocesis a Christi fidelibus con dignis et congruis honoribus frequenter et digniter veneretur ejusque Christi fideles pro huiusmodi devotionis et condigne veneracionis obsequia piaque opera dicta inclita gaudia consequi mereantur. Omnibus vere penitentibus et confessis qui ad dictam ecclesiam seu capellam hospitalem in festivitatibus nativitatis Domini nostri Jesu Christi circumcisionis, epiphanie, resurrecionis et ascensionis eiusdem ac sanctissimi nec non Beate Marie Virginis gloriose omnium apostolorum et sancti Johannis Baptiste ac in solemnitatibus beatorum martyrum, primo videlicet Beati Stephani protomartiris patroni nostri de festis nativitatis, paschalis et augusti ac sociantibus eum devocione eruce ad eius ecclesiam in patronali et maiori ecclesia eiusdem in civitate Concordie et beatorum Laurencii et Vincencii, Ermagore et Fortunati et Petri martiris ordinis predicatorum et beati Dominici confessoris patris ordinis predicatorum, beatorum martirum et virginum Katarine in cuius veneracionem et devocionem dicta Ecclesia edificata et fundata est, beate Marie Magdalene, undecim millium virginum, Margarete, Dorothee, Agnetis, Cecilie Helene, Lucie et Elisabeth

Credo pro Nobb. Egregio Milite D. Venciplao q. Nobilini Portoldi et Uberto rem q. Henrici ultrogue de Spegnimbergo, Joanne q. Domus qui dicti Fra[illegible] Corrado, Jotte de Tucco, Henr[illegible]

atq. c[on]fessis atq. in dictis Dominicis et per totam quadra-
gesimam ad dictam ecclesiam hospitalis seu capellam causa
devocionis accesserit et qui pro luminariis, paramentis, cali-
cibus et ornamentis atque fabrica dicte ecclesie et hospitalis et
aliis necessariis ipsius ecclesie de bonis sibi a Deo collatis
seu in posse[ssi]onibus aut aliis bonis gratis hactenus eidem
ecclesie prestiterit et hospitali manusque porrexerit adiutrices
nec non missis que in dicta ecclesia celebrantur devote interfuerit
eaque audierit reverenter de omnipotentis Dei beatique
Johannis Ev[an]g[e]liste gratiosa matris eius sanctorumque apostolorum
Petri et Pauli ac beati Stephani protomartiris capud et con-
fessoris totius ep[isco]patus Colonensis omniumque sanctorum
et mente contrita quadraginta dies de iniunctis sibi penitenciis
in[vi]ta misericordia Domino relaxamus. In quorum testimonium
p[rese]ntes litteras fieri iussimus et nostri sigilli impressione
muniri.

Data Viviani anno nativitatis Domini MCCCLVI, indictione nona,
die XIIII mensis Januarii.

Orig. atto dal notajo Giovanni q. Odino di Manzano. Arch.
Vesc. di Udine.

1356
7206

Cyuileja – Trasporto delle reliquie dalla Chiesa di S. Felice alla Metropolitana per la loro riaverra essendo la detta chiesa luogo dell'abitato e senza custodia.

(Euberto da Norata Cancell. Patr.co Aquileg. Mileto Civ. Aquil. Arg.)

A. D. MCCCLVII, ind IX, die XVII mensis Februarii presentis. In Reverendo in Christo Patre D. Jacobo Dei gratia Episcopo et Bellunensi Episcopo, Venerabilibus viris DD. Nanzolo de Manzis Decano, Ambrosio de la Turre, Guillelmo Ser Saveie de Cremona et Johanne de Carate Canonicis Aquileg.bus, Nicolao de Regio Plebano S. Danielis, Wenceslao Plebano de Craynburga, Notariis viris DD. Henrichone, Wenceslao Rungero de Praga, Paulo de Bruna, Alberto de Slabatin de Boemia Militibus, Guillelmo Picussio Potestate Aquilegie et Philippo Officiario D. Patriarche infrascriptis testibus et aliis. Cum Ecclesia S. Felicis Aquilegiensis, stat hominum habitatione nuncupata nec in ea nostris temporibus iaceant aliqui dictam Ecclesiam et ea que in ipsa constituunt in ruinis, Reverendissimus in Christo Pater et Dominus D. Nicolaus Dei gratia S. Sedis Aquilegensis Patriarcha diligenter considerans et attendens considerationes presentes ac volens iuxta posse futurum periculis obviare, corpora, ossa et reliquias sita in quadam Archa lapidea supra altare maius predicte Ecclesie S. Felicis videlicet Beatissimorum Felicis, Fortunati, Sigismundi Regis de Manne Martyrum extraxit de dicta Archa et illa facies ad manum metropolitanam Ecclesiam Aquilegensem cum debita reverentia apportare eadem in Sacristia dicte Metropolitane Ecclesie collocavit ut ibidem securius maneant et serventur.

Acta fuerunt predicta in Ecclesiis supradictis videlicet Metropolitane et S. Felicis.

Testes presentes Nobb. Egregio Milite Dñe Caterina q. Nobilis Pertoldi et Ulricus de Heinrici utrisque de Spegnimbergo, Joannes Adamus qm Jacobi Fra[illegible] Andree, Jorte de Zucho, Henr[illegible]

1356 Aquileja – Trasporto delle reliquie dalla Chiesa di S. Felice alla Metropolitana per la loro riaverra essendo la detta chiesa luogo dell'abitato e senza custodia.

58

55.
Luglio.
mo della
a carta
fatti e
redi.

imo
ra
uod
frac-
bus
& hem
et
erectur
domi
si
ntio=
ne=

1356. 17 maggio. Udine. Il Patr. d'Aquileja
Nicolò accorda al Comune di Aquileja di vendere
annualmente [illegible] anni per cinque per pagare i debiti.
(Pubblicato da Nicolò Canal. Per le Nozze Giusti Asquini)

1356. Maggio. Compimento della [illegible] contro debitori e [illegible]

Nicolaus Dei gratia S. Sedis Aquileiensis Patriarcha, dilectis fidelibus nostris Potestati, Consilio et Communitati Civitatis nostre Aquileie salutem et omne bonum. Nobis pro parte vestra noviter extitit intimatum quod Comune nostrum Civitatis Aquileie est adeo debitis non modicis obligatum, quod pro eis persolvendis ipsi Civitati data sunt vendita ad annos quamplures adhuc venturos et de expensis ac [illegible] nisi fiendis et continue occurrentibus pro statu et honore Civitatis eiusdem statui vestre aliqualiter non valetis nec eidem Comuni de alio provideatur remedio opportuno, propter quod nobis humiliter supplicari fecistis ut pro expensis et omnibus huiusmodi supportandis de qualibet urna olei que in Civitate nostra Aquileie predicta ad eminutum vendetur, modium denariis novis monete Aquileiensis et de qualibet urna olei que in grosso vendetur idem dicto denariis eiusdem monete: item de qualibet staio bladi denarium unum ipsius monete: item de qualibet libra carnium salsarum de porco unum veronensem parvulum: item de qualibet libra casei unum veronensem parvulum: item de qualibet staio frumenti et cuiuslibet alterius bladi quod in ipsa Civitate vendetur unum veronesem parvulum a qualibet vendente exigere et recipere pro eodem Comune possitis de gratia vobis et ipsi Comuni concedere dignaremur. Nos vero attendentes ingentem fidelitatem et devotionis constantiam quam ad nos et nostram Aquileiensem Ecclesiam habuistis semper retroactis temporibus et habetis ac etiam dicti Communis necessitatem et

Codici pag. 40 Nobb. Egregio Militi D. Vencislao q. Nobilini Petroldi et Uberto ad. de Henrici introgne de Spegnimbergo, Ioanne [illegible] Frid[illegible] Toreto q. Dotte. de Tuchio, Henr[illegible]

premissam, ac fastum negocij et propterea vestrum
devotis supplicationibus inclinati, ut dicti Comunis expensas
et onera valeatis eo facilius supportare et ipsis uberius
libus providere vobis et dicto Comuni de prenominatis
nobis in Aquilegia vendendis emendis et recipiendis ac ven
ditionibus quantitatis predictis superius nominatis hinc
ad quinque annos proximos et completos ac pleni et merop
tempore ad nostre libitum voluntatis tenore presentium
de speciali gratia liberam concedimus facultatem, has lit
ras nostri Sigilli appensione munitas vobis tradentes in tes
timonium huius rei.
Data Utini in nostro patriarchali palatio die XVII mensis mar
tii, anno dominice nativitatis MCCCLVI, ind VIIII.

1356. 17 Maggio – Mogi – Processo in causa spirituale

(Testes : d. Vergine. Prob. not. Almar)

In Dei nomine amen. Anno eiusdem Domini MCCCLVI, ind. IX,

die XVII mensis maii, presentibus Fratre Paulo monacho ecclesie

Mogi, Andrea de Tuneto, dicti Bonaventura Jachelino Mogi,

Petro de Verona, Stephanio Dni Abbatis, Adriano, Nicolao de

Ulpa testibus ad hec vocatis et rogatis.

Cum olim quidam Dominus Abbas . . . quasdam ecclesias

communitates, plebiorum et homines, pertinentes ad ecclesiam

Sancti Stephani de Cetona ecclesiarum earum pro loco, ubi vicebant, ob-

tinuerunt nomine ecclesie Sancti Johannis Pisauri, Johannes Ma-

ghistri Candidi Longi, Sancte q. Ruggi, Nardi Guidalfieri

Petri de Avagio, Calbarini q. Stephani de Cova, Guidoni

Simonetti, Rolandi Nardini, Dni Guidi de Cetona, Nicolai

et Nicol de Mena, Dominici Viva, Dominici Stephanoli, Egidii

q. Bonlage, Bonardi filii Dominici, Juliani et Nicol de

Cenubio olim ecclesie quamplures cognoscentes numerum vicinie pro loco

et dictum est, pro quibusdam omnium et seu communitatibus supra

dictarum, ad Dominum Johannem Nanni non candelis longis de

Cavazzio predicti allegantes in hunc modum ex dicentes. Domine nos

elementarius vobis quidem Dominus de Amato Nuncius deputatus et debent

Testi: Nob. Egregio Militi D. Venciglao q. Nobilini Perbldi et
Ubertino q. Henrici Introgne de Spegiunbergo, Ioanne q. Ioanne qui dicitur
Fra[illegible]redo, Nicolao de Tuccio, Henr[illegible]

AB.

Breve che significa comunemente si chiamavano di Cavalcata d'era oggetto alla giurisdizione spirituale dell'Abbate di Fiastra

1356. 15 Maggio. Obbligazione della comunità contro l'Ordinario Maffeo.

Maria (Verga).

1356.
15. Maggio.
Ubertine della
omenica contro
i Ordelaffi e
Manfredi.

Eccl[esi]e S. Stephani a quacumque Ecclesiastica ...
...rontis causam quod ipsa homines de Amaro non faciunt subiect[os]
. Stephani sicut alii plebi, volunt, ut ...
...um et alii fanum quia hec ...
...ij, pro...
...ipsi comprehendunt ...
omine non ...
parte nostra ...
D. Abbas prefatus utrique partium ... quod ...
se presens ...
provisione ...
nostrum iu...
i hec non ...
...
...
Actum Mutij in ...

Testes presentes Nobb. Egregio Militi D Venciflao q. Nobilis Pertoldi et
Ubertino ... Henrici utriusque de Spegnimbergo, Ioanne ... Fra...
...redo, Jobbe de Zucho, Henr...

Archivio di Stato di Venezia

Chiesa e Convento di S. Francesco di Oderzo.

67.

1356.
15 Maggio.
Pubblicazione della Sommessa contro gli Ordelaffi e i Manfredi.

In Christi nomine Amen. Anno Nativitatis ejusdem 1356. Ind. 8. die 15 Maij
Presentibus Venerabilibus Viris Dnis Nicolao de Saxandenga et Johanne Luce Presbiteris Canonicis Utinensibus, Francisco de Soldanerijs de Florentia, Joachino q.m Nicopreti et Guarnone Sertore de Utino et aliis quamplurimis.

Ex parte Sanctissimi Patris et D.N. Dni Innocentij divina Dei providentia Sacrosancte Romane ac Universalis Ecclesie Summi Pontificis ac Reverendissimi in Christo Patris et D. D. Aegidij Miseratione Divina Episcopi Sabinensis, Apostolice Sedis Legati et Reverendi in Christo Patris Dni Fortanerij Dei gratia Patriarche Gradensis habentis, ut Dicitur, speciale mandatum a dicto Dno Legato predicandi, et per alios predicari faciendi Crucem contra Franciscum de Ordelaphis de Forlivio et Johannem ac Guillelmum dicti Manfredis de Faventia tanquam contra contumaces, excommunicatos et rebelles S. Matris Ecclesie ac de Catholica Fide Inspectores ... Ven. ac Religiosum Virum D. Fr. Matheum de Venetijs Ord. Fratrum Minorum, Inquisitor Venetum Heretice pravitatis, juxta commissionem sibi, ut asseruit, factam per dictum Dnum Patriarcham in Ecclesia S. Francisci de Utino Aquil. Diocesis coram Populi copiosa multitudine copiosa, contra dictos Franciscum, Johannem et Guillelmum Manfredos aperte et voce altisona predicavit, asserte pronuntians et declarans omnes et singulos vere Penitentes et confessos qui contra predictos contumaces et rebelles S. Matris Ecclesie Signum venerabile assumpserint. S. Crucis et dicte Ecclesie servire venirent xij Mensibus infra duos annos contra eosdem Rebelles damnatos, habere et realiter et actualiter absque remissionem et Indulgentiam plenariam horum omnium peccatorum, secundum quod in Apostolicis Processibus contra ipsos damnatos edicitur plenius et seriosius continetur. Mandans idem Dnus Inquisitor de per me infrascriptum Notarium infrascriptum confici hoc presens publicum Instrumentum.

Actum in Ecclesia S. Francisci predicta.

Corbis rog.us Nobb. Egregius Miles Dnus Wenceslaus q. Nobilini Perbaldi et Ubertinus q. Henrici utrique de Spegnimbergo, Joannes q. Odorici de Fra[illegible] q. Ugolini de Zucho, Henr[illegible]

1356. 1 Giugno. Udine Franco di Savorgno Vicedomino Gente del Patr. d'Aq. scrive ai Rettori Veneti di Treviso in modi ad apparecchi d'armati dei Duchi d'Austria ai danni dei possedimenti di Terraferma, prega che non li palesino.

A tergo = Nobilibus et Sapientibus Viris Dnis Bartholomeo Bembo Honor.to Potestati a Joanni Trivisano Capt.o Honor.to Tarvisij amicis carissimis =

Honorandi amici carissimi, nuper per certum nuntium vidi, quod Dux Leopoldus gentium congregationem fecit et facere non cessat, ac Dux Otmarus et Dux Otto de Bavaria cum Duce Otto alijs suis, sicut alias vobis scripsi, hoc vobis significo, qe comitem ad damnum et dispendium ducalis dominij sit, et jam sunt in magna quantitate gentes congregate; idcirco consulo et hortor quantum possum, quatenus ordinem debitum in vestris Fortilitijs et alijs contiguis ad dictum dominationem pertinentibus detis non tardetis, ne vobis aliquod possit sinistrum occurrere. Ille de Duino ad Dominum Ducem Albertum Ducem Austrie subito de Duino redierunt, nos gratos direxit, et Dns Conradus Crayspher magnum fecit gentium apparatum. Rogo vos quod si contingerit vos mihi aliquod scribere, velle mandare, ita et libenter quod vobis placuerit faciam, quod sinistrum aliquod contingere non possit et mihi precipiatis de omnibus ad singula quecumque vobis grata parati.

Datum Utini die primo Junij 1356 Ind.e XII.

Franciscus de Savorgnano Dni Patriarche Aquilejensis Vicedominus Generalis.

(Tratta di MSS. Savorgnano, appendice N. VI. N.° 57)

Rinuncia di feudi prima di seguire permuta o vendita di essi. (Importante)

390. 26 Marzo. Sophumberg = Federico qm Bello di Savorgnano avendo venduto il Cast.o di Madrisio ad Enrico di Gemona, giunta la comandatione Aquileiese la rinuncia in mani del Vesc.o Giovanni, quale gli accorda licenza di venderlo.

Die XXVI M. Martij = Actum super Castrum Sophumbergij in Stuba Dni Castri pres.tib.s Nob.b. Egregijs Militibus Dno Nicolao q. Nob.ris Pertoldi et Ubertino q.m Henrici Strogne de Spegnimbergo, Joanne Andreas qm Fra[illegible] Tomeo, Joffr.o de Zucho, Henr[illegible]

Egidio qm Mag.r Sohij de Civitate Austrie, Mag.r Petro Nicolai qm Mag.ri Andree Nicolai habitatoribus Glemone Aquilej.

Cum Nob. vir D. Federicus qm Nob. viri Nicelli de Savorgnano vendidisset castrum suum Madrisij quod in pheudum ab Aquilejen. Ecclia cognoscebat, et habuerat Nob Henricus de Comorio ab ecclesiastem eidem in ambitu et juxta jura et consuetudines Ecclie Aquilej. nullus de Patria posset vendere et alienare castra que ab Aquil. in Feudum cognoscerent et haberent nisi primo renunciarent et repudiarent in manibus Dni Patr. Quare predictus Nob Federicus renunciavit dictum castrum, et repudiavit in manibus Ser.mi Principis et Dni Dni nri Johannis Pat. Aquil. Ecclie Patrie dignissimi. Qui quidem D. Patr. eidem licentiam dedit de alienando dictum castrum salvo jure Aquil.e Ecclie de investitura videlicet Feudi superius nominata.

(Tratta da MS Savorgnan N 157

1389 7 Maggio Venezia – Ducale di Antonio Venier a Orsina vedova di Federico di Savorgnano per restituzione d'armi, concesse al marito.

(Antonius Venerio Dei gra Dux Venetiarum. Egregie D. Ursine uxori quondam egregii militis D. Federici de Savorgnano, amice dilecte, salutem et sincere dilectionis affectum. Alias scripsimus egregio militi D. Federico de Savorgnano quondam viro vestro et rogavimus ipsum ut ad nos et nunc nobilitatem vestram significaremus et rogaremus quod placeat arma infrascripta nostri communis accommodata dicto quondam viro vestro tempore novitatum pro bono et conservatione nostri retinere nobis, in statu quo sibi concessa fuerunt, vel pro eorum valore ducatos centum quinquaginta septem auri.

Arma predicta fuerunt bombarde, lapides a Bombarda.

Data in nro Ducali Palatio die vij° madii Ind.e xij.

(Nella Indizione corrisponde precisamente l'anno 1389).

(Tratta da MS Savorgnan N 157)

In christi nomine amen. Anno nativitatis eiusdem millesimo trecentesimo quinquagesimo
quarto, Ind. nona, die iij mensis Junij presentibus Venerabili Domino Bertaldo de Spigna
Canonico Cividatensi, et Protectore Cancino Marcucho de Canetis Maximario Aquilejensi
Capellanis infrascr. D. Patriarche. Filetto Filetti de Quintiano, et diversis viris Comodo
q. Pauli de S. Germano, Angelo q. Canati fundi de Civitate Austrie, et Bilino q. Minuti
de Pas. Pactibus et aliis ad hoc specialiter vocatis et rogatis

Cum Pasty ille Castri de Varmo quod Nobilis vir Aquinus q. dñi Andrisii de Varmo
ac Pristanus ejus Filius, et q. Riccardus frater dicti Aquini, nec non Sedimani Castri, et
Loci de quarto Villa nunc diruti, quod fuit ipsius Aquini, cumque bona in omnem
eis habebant, et tenebant ab ecclesia Aquilejensi in Feudum vacuum, et Capale, seu
dilio quorumodo quorum predictorum per dictos Aquinum, et Pristanum attenuatorum,
et facta contra fid. in Castro Latisane D.D. Nicolaum Dei gratia Sacri Aquilejensis
Patriarcham, et dictam Aquilejensem Ecclesiam stat ad ipsum D. Patriarcham, et
Dictam Aquilejensem Ecclesiam per Sententiam Legitime devolutorum. Idem D.
Patriarcha ordinis ex bonis ipsius Fidelis Rei, et dicte Ecclesie Capitolij Aquilejensis, ac
ac Nobilibus viris Domino Conradello q. dñi Thome, et Zanuto, Matricule, Thomasutto
Nicolao, Franc.o, et Antonio Fratribus filijs q. dñi Bartholomei Bonifacij de S.to
Daniele Instantia fidelium obtinentium, que sibi, Aquilejensi Ecclesie hactenus
impenderunt, et potuerunt impostarum Beate Donico exhibere gratiam facere
specialem, et ad ipsorum Sti Patriarche ac Aquilejensis Ecclesie servitia, ac proclivi
animentur, qui se ab ipsum D. Patriarcham, et Ecclesiam benevolos exhibere
videbant, et promotis, supradictis Pasty Castri de Varmo, et Sedimani dicti Loci
et Loci Scandazzola, et bona omnia supra scripta sua, et successorum suorum, et
Aquilejensis Ecclesie nomine D.ni Zanuto presentis et presentibus ejus Fratribus, et Dño
Conradello Comuni Feudibus recipienti a Feudum vacuum, et Capale, eo jure
quo prenominati Aquinus, et Pristanus, et Riccardus illi, et illa habuerunt, et tenebant
ab ecclesia supradicto omnimodo, jure, et forma quibus melius potuit fuit dici, et
Concessit, ipsumque Zanutum dicti nominibus recipientem investivit predictis bonis
de eisdem salvo, jure Aquilejensis Ecc.e, et omnium personarum. Ita tamen
tenendum, possidendum, et quicquid ei se suis Feudis ut premittit, salvo jure dicti
Feudi, juramento faciendo cum Pacti et singulis que bona ipsa habent supra,
infra, et ad intra, se in integrum Civili, Criminali, Sedimentibus, Vinee, Curtili pratis
pascuis, silvis, nemoribus, pallentibus, venationibus piscationibus, aquis aquarum
decursibus jurisdictionibus, et pertinentiis suis, et Civium accessibus et egressibus

...uij usque in vitij publicum. Ita tamen quod Castrum Guardejoris vendificare
seu vasticare nequeant ullo modo; Castrum de Caumo ipso et
haeredi sui dicto Dñ Patriarche ac ejus successoribus canonice intrantibus, co-
venque Januatij, et successorijs eapdem tenendum sani teneri
tam juris, quam guarij, cum pro parte dicti Dñ Patriarche, et succ:
sorum suprad hoc actitant requisiti, ejus quidem bonor
omnia, et singula dicti D. Cat.a se ipsorum D. Conradelli, Januato, et haeb
nomine constituit procurat.o nomine et omne omnia promittentes
acceptavit Componendum quam promittendi sua auctoritate, et decretoad
decimque sicuticiam omnimodam concedit eisdem. promittens
suo, et nōe autedicto ipsi Januato, et suo, et quibus supra nomi:
nibus recipienti predictam Conventionē, et inviolabiliter ac omnia,
et singula in hoc instr.o contenta perpetuo grato, et firma
habere, et tenere, et nunquam contrafacere vel venire quare vel
aliquam seu aliis aliqua rat.e vel causa de jure vel de facto; ea
omnia, et singula eidem ab omni jure, Colleyio, et universitate
defendere, manutenere, et in robidem dictorum de hac obligans
dicto Januato suo, et quibus supra nominibus recipienti omnia sua
et aquilejensis Ecclesie bona mobilia, et inmobilia presentia, et futura
pro qua quidem Conces.e et investit.a Juramenti sui, et supradict.
ejus fratrum, et D. Conradelli nomine dicto Dñ Patriarche,
fidelitatis debitę juramen.to prestitit quod deffendet Dñ suo pro
in talibus consuet.o Et in hiis eadem predictus D. Patriarcha
investit ipsis D. Conradelli ac Januato et fratribus in eorum Temore
Bilitium de Vas tenuta predictum, mandans ei et ipsis in corpo:
tantum et
ralem possessionem omnium bonorum et juriū predictorum
sonat pariter et indicat. In quorum omnium testimonium presentis
D. Patriarche iussit presens publicum in Cancellaria conscribi per
notarium ac sui sigilli appensione muniri.

actum in Castro Civ. Belluni in Camera ante Cancellam predicti
D. Patriarche.

XXXVI

1356. 5 Giugno. Fagagna. Processo contro un Prete per fattucchierie per stregoneria per parte di una donna di Moruzzo.

IV 64

A.d. MCCC.LVI. ind. IX. die V mensis Junii. In Castro de Faganea in Ecclesia S. Nicholay Presentibus Henrico q. d. Rodulfi et Leonardo filio d., Negnardi omnibus de Faganea testibus et aliis.

Nicolussa de S. Margarita uxor Cristofori de Muruncio producta coram d. Jacobo q. d. Johannis de Faganea Capitaneo de Faganea sine aliquo tormento dixit quod presbiter Agulinus in Muruncio habitans, quod est altra unum annum quod ipse presbiter incepit nubere et tibi peciit eius personam et ipsa Nicolussa respuit et ipse presbiter dixit: tu non me vis consentire tuam personam, ego intendo habere tuam personam omni modo quod ego potero et in brevi tempore (xx) post hoc ipsa non pensabat aliquid habere, sed cogitabat continue in amore ipsius presbiteri et libenter iret per traversium unius muri ad eundem ad ipsum presbiterum et tantum facit quod ipse iuit ad presbiteram predictum in uno die in caniva olim d. Plebani de Muruncio et ibi eam incepit habere tuam personam et pluribus diebus eam habebat.

Item dixit quod post hoc predictus presbiter iuit ad standum Villalte et stetit in Villalta ipse peciit sibi pecuniam sub mutuo et predicta Nicolussa vendidit unum staurium frumenti et ligilie et portavit domo Sabadini de Muruncio et dicto Sabadino sibi dedit denarios xx et etiam Cristofanus eius maritus vendidit unum pro certa quantitate pecunie, de quibus ea dicto suo marito accepit tantum quantitatem pecunie quod capit in summa duorum marcharum denariorum et predictas duas marchas mutuavit dicto presbitero.

Interrogata fuit ubi fuit hoc mutuo, dixit quod sibi mutuavit in duabus vicibus in caniva olim Plebani predicti:

Item dixit quod quedam mulier de Villalta in caniba S. Caniani quod est lapsum, venit in domo mea, dixit Nicolusse, accipe scriptum quod presbiter Agulinus tibi mittit et pecunias in gerabolis maritis tui occulte et videbis quod dictus tuus maritus te diligeret plus quam alias personas de mundo et ipsa credente bene facere accepit scriptum et occulte posuit in bragis suis et dixit quod hec fuit veritas.

(manca il rimanente)

Not. Giovanni di Moruzzo. A.N.U. Udine?

pag. XI

parte
venerandissimo
Dei ideo jura

derato quod
morderia trac-
ura quibus
ue potestatem
retebant et
ne videretur
luntatis dom-
ch ut ipse
um intentio-
bere potuit

atenus fuerro
abere potu
deferent qu

comino Pi
ij fuij qu
debite
erat pin
et domi
tam
Valte reco
ebitio eo
etare fuij
se et am

Bracharo
Rex fuij
ctos utiqu
ij quam
erat Venetia

1356 - 6 Giugno. Sul monte Maurio all'origine del Tagliamento. Sentenza arbitraria nelle questioni tra quei di Cadore e quei di Forni (Carnia) per la giurisdizione, pascoli, boschi e strade del monte Maurio.

In Christi nomine amen. Anno a nativitate eiusdem millesimo trecentesimo quinquagesimo sexto. indictione nona. die sexto intrante mense Junii presentibus discretis et onestis viris dominis presbitero Thomasio plebano plebis Cadubrii, Vendramino plebano de Vigo Cadubrii, Venerio plebano de Furno, Odorlico q. Johannis de Domegio, Thomasio notario de plebe, Cadubrino q. Johannis Longi de Auronzo testibus et aliis pluribus fide dignis ad hec vocatis et rogatis.

Cum questio verteretur et esset intra Capitaneum et homines de Cadubrio ex una parte et Nobilem virum dominum Paganum de Savorgnano et homines de Furno ex altera occasione dominii, iurisdictionis, pascuum, boschorum et pratorum montis Maurie tam tempore nivis quam tempore veris, et cum Reverendus in Christo pater dominus Nicolaus sancte sedis Aquilegensis dignissimus Patriarcha inconcussum dictam questionem diffiniendam et determinandam per nobilem virum dominum Jacobum Marcelli honorabilem marchionem Istrie, ut in litteris ipsius domini plenarie continetur, et ipse d. Jacobus non valens dicte questioni diffinende superadedere aliis maioribus negociis ipsius domini impeditus et cupiens dictam questionem definiri, inconcussum mandavit discreto viro domino Alexandro capitaneo Cadubrii ut videat questionem predictam et fine debito debeat terminare. Qui d. Alexander convocatis decem de melioribus de Furno et decem de melioribus de Cadubrio ad quos dictum factum non tangit, una cum nobili viro d. Pagano cuius

pag. XI.

parte
veneranti mo
pel ideo jura

verato quod
nicordia trac=
ora quibus
ue potestatem
retebant et
nsi re videretur
luntatis domi=
dicit ipse
um intentio=
bere potuit

alienis fugro
abere protu
ellent qu

vomino Pa
ij fuij qu
debite
i erat pri
, et domi
habeo no
ctibio rec
etare fuj
) ree et qu

y Arattare
y Rex fuij
etos utiqu
ij quam di
erat Venezia

interesse pro bono pacis et veri concordii et ad vitandum labores et expensas
ut dicte contrate bene maneant ad invicem ut consueverunt temporibus
retroactis placendo prefato Reverendissimo Domino eorum et confirmando
sic et taliter ordinaverunt.

In primis quidem quod iurisdictio dominii de Cadubrio duret et durare de-
beat usque ad locum qui dicitur Ryu de Stablegno stando supra strata
recto prospiciendo tam a parte superiori quam a parte inferiori
et homines de Furno ab illa parte Reja de Stablegno versus Furnum
pasculare, buschare et omnem eorum voluntatem facere sine aliqua
contradictione hominum de Cadubrio ut semper facere consueverunt
reservatis pratis et Stallerijs si qua sunt hominum de Cadubrio quod
permanere debeant sicut sunt, custodiendo dicti homines de Furno
dicta prata et stalleria et ponendo in mettis sicut sua;
item ordinaverunt quod homines de Cadubrio buschare pasculare de-
beant usque ad dictum Ryum de Stablegno versus Cadubrium ad
eorum beneplacitum voluntatis sine impedimento et pignoracione
illorum de Furno et quod dicti de Furno similiter et quod dicti de Furno
similiter possint buschare et pasculare una cum dictis de Cadubrio
usque Zovum Maurie sine contradicione et impignoracione illorum
de Cadubrio et quod prata, stalleria et montes utriusque partis
unusquisque habeat et gaudeat sua, ponendo in motta et custodiendo
illi de Cadubrio prata illorum de Furno sicut sua propria, non faciendo
illi de Furno de novo prata in loco predicto ut nunc habent;

[illegible]

actum in Castro Cadubrii Belluni in Camera consiliarie predicti
Dni Potestatis.

Item ordinaverunt quod homines de Cadubrio facere aptare renovare et pontes facere et palare strates tom tempore nivis quam tereni usque ad Ryum predictum;

item quod predicti homines de Cadubrio facere debeant et teneantur aptare et palare strates a dicto Ryu de Stablegno usque ad aquam Tullamenti iusta[1] viam sicut ordinabitur per dominium Cadubrii inter homines de Zentenario de ultra Flavi;

item quod homines de Furno facere debeant et reparare strates et pontes tempore necessario a Ryu de Stablegno inferius tempore tereni et non alio tempore et quod dominium Cadubrii possit et valeat usque ad dictum locum Ryu de Stablegno[2] versus Cadubrium quoscumque malefactores capere et de ipsis plenam iusticiam et racionem facere, et similiter quod dominium de Furno versus Furnum usque ad dictum locum possit facere de malefactoribus ~~capere et de ipsis plenam~~ iusticiam et racionem.

Quam Sententiam placendo prefacto domino eorum et confirmando per ipsum affirmaverunt approbaverunt laudaverunt et confirmaverunt in hiis scriptis. Actum supra monte de Mauria ubi oritur aqua que dicitur Tulument.

Ego Nicolaus de Feltrono ex imperiali auctoritate notarius hiis omnibus interfui et bona fide scripsi rogatus.

Dalla pergamena originale nel Vol. F. nell'Archivio Savorgnano

1) Il nome di quello fiume alla fine del documento è scritto: Tulivent.

2) Il notajo ora scrive Stablegno ora Stablego.

Vincenzo Joppi trascrisse
l'anno 1895

[illegible] proponi mandi
actum in castro dñi. Ballium a Carnen ord[inand] predict[i]
D. Patricke.

1356, 11 Luglio. Aquileja? Il Capitolo d'Aquileja conferma l'investitura data dal Patriarca ai Signori di S. Daniele di parte del Castello di Varmo e di Spilimbergo?

66

Noverint universi presentes literas inspecturi, quod nos Nanzolus de Marsij Decanus, Ambrosius de la Turre, Gubertus de Aquilegia, Hermagoras de Moruttio, Johannes et Bertrandus de la Turre, Matheus de Padua, Magister et Philippinus de Farra canonici Ecclesie Aquilegensis faciendo capitulum et tamquam capitulum eiusdem Ecclesie de infrascripta specialiter faciendo, more solito congregati concessionem et investituram feudalem quorumdam partium Castri de Varmo quas Dominus Aquinus q. D. Artici et Tristanus eius filius etq. Nizardus dicti D. Aquini fratres olim tenebant et pedinius Castri seu loci Guarde Londre quod fuit predicti D. Aquini atque Villarum, mansorum, iurium, iurisdictionum et pertinentiarum quarumcumque Dominus Corradella q. D. Thome et Zanutto, Matthiussio, Thomasutto, Nicolao, Francisco et Artico fratribus filijs q. D. Bartholomei militis de S. Daniele seu predicto D. Zanutto recipienti pro se dictisque fratribus suis et predicto D. Corradella eorumque heredibus per reverendum in Christo patrem et DD. Nicolaum Dei gratia sancte sedis Aquilegensis Patriarcham ac comites suos in huiusmodi concessionis et investiture huiusmodi instrumento confectis, mandante nobis dicto D. Patriarcha et ad instantiam dicti D. Zanutti pro se et predictis omnibus ad hoc nos requirentis nostrum et ipsius Capituli nostri sigillum in quantum de iure possumus et tenemur presentibus apponendum pariter et confirmum, salvo iure predicte Ecclesie Aquilegensis et omnium personarum. In cuius rei testimonium has litteras conscribi iussimus et nostri capitularis sigilli appensione muniri.

Actum Aquilegie sub logia predictorum Canonicorum et Capituli, die XII mensis Julii, Anno nativitatis eiusdem Domini MCCCLVI, ind. IX.

Da copia Documenti sulla Famiglia di Varmo in vol. segnato A. p. 62. della Bibl. Comunale di S. Daniele.

pag. XI.

parkes
enerant imo
et ideo jura

erato quod
niordia tra-
ora quibus
ne potestatem
retebant et
sine videretur
luntatis Domi
ni, ut ipse
um intentio-
bere potuit

atenus supra
ubere proter
ebrent qu

comino Re
ij fuij qu
debite
erat mir
et domi
bem
habeo no
te
ebitis ea
etare fu
)
ise et ann

et Praeture
et Rex fuij
et ut dignu
ij quam di
erat Venecij

Upropone inoltre
actum in Castro Civ. Balneor. in Camera consiliaria predicti
D. Potestatis.

[illegible] Marano. [illegible] ...
uague au ten il Comune di Marano [illegible]

Dichatt. Re Marino Capod. ist. in Marano; anch non adene
Diretto Comunis Maranini et Nigane

In dei nomine amen. Anno nativitatis eiusdem millesimo trecentesimo nonagesimo sexto, indictione nona, sub decimo tempore [illegible] Urbani, providentia divina papa quinti, regnante in Hungaria [illegible] Ludovico Dei gratia rege Hungarie, Dalmatie, Croatie, Ramerii ducatu Venetiarum, Dalmatie atque Croatie marchione, Tarvisii comite, Paduani, Vicentie, Veronensis, Belluni, Feltri, Cenetensis, Cenete, Asoli, Comitatus, Cenete, Asoli, Comitatus, Cenete, Asoli, Comitatus

que a vna eorum parte, videlicet de quadam Comuna, ponte que
est supra aquam que dicitur Muzana, passu, bosqade et comunicare
et eadem aliaque ventebantur vel que venti possint inter ultram
que ultram, sine collusione vnius alterius et concordia vne vel alte
partis et heredum, nullij capitis nec vne earum partij alique
parti vel. et nec in nec vna vel quarte aliqua parte vel aque inte
rem possent talem comunian et dictionem, quam vel quas dicte Co
munitates et homines habebant ad invicem indivisas, diviserunt vsum
et vltra, partiti sunt et designaverunt prout infra patebit
in infrascripta pactij. videlicet in libro pactij simul confirmatis
et ratificatis. dixerunt quod Comune et homines de
Muzana nullam habeant inviphetionem, accionem, racionem ligna
incidendi, papolandi nec fenum faciendi neque comunicare ultra
viam dessignatam que est in silva que dicitur Minuda de latere vergus
Naranum vsque dessignacione de hoc fieri fossatum vnum et vi
piendo ipsum fossatum de [illegible] vsque ad quandam aquam que
dicitur Muzana videlicet predictos fines et procuratores earum
que partis designatum a que deputatum. et finitor comune et
homines de Marano non valeant nec aliquam viam habeant incidendi,
papolandi, comunicandi nec fenum faciendi citra aquam que dicitur
Muzana et ultra predictam designacionem sive fossatum, eadem
versus viam per quam itur de villa Muzane ad villa Carisati, salvo
et reservato quod illi campi qui tunc temporis erant hominum de Marano
in parte et supra parte hominum de Muzana, sint et remaneant taliter prout
predicti homines de Marano, utraque partium dictarum Comunitatum solvendo
decimam et vna decimarum rerum aliarum laboratum supra parte

pertinentia

[illegible]

autem a Castro dicto Ballum a Carnem confinando predicti

D. Patriarche.

per eam Comune de Muzana, de...no Marani et pratum Ecclesie
S. Gervasii plebis Marani [illegible] et pratum Ganini Pauli quod
est supra parte illorum hominum de Marano et predicti Ganini de
Muzana. Item quod Comune et homines de Marano voleant et pos-
sint facere Rogam unam supra parte Comunis et hominum de
Muzana incipiendo a ponte qui est prope predictam Ecclesiam
S. Gervasii usque ad stratam et levatam per quam itur de Mu-
zana ad Conjatum ad ponendum aquam de Mulinis vel alias
aquas Comunis et hominibus de Marano ubicumque et opportunas non
offendo neque faciendo dampnum aliquod et nocumentum Co-
muni et hominibus de Muzana tam in comune quam indivi-
si a per homines et Comune de Marano dampnum aliquod fieret Co-
muni et hominibus de Muzana per Rotas ipsas per quas ut[illegible]
eorum facient negotia exercentur et ea quam facient negotia exercentur et
negotia dampna et expensas dicto Comuni et hominibus de Muzana
ad dictum et sententiam bonorum virorum, sed de Levata, Com-
sati supra, prefati Syndici et Procuratores Comunis et hominum
de Muzana dixerunt sibi nihilum sententiare, arbitrare nec de-
dive [illegible] persone que nullam habeat potestatem arbitrandi nec
sententiandi, sed si casus accideret quod Comune et homines de Marano
aliquas aquas aperire vellent de predicta Levata et strata supra
per quam itur ad Conjatum et aliquo tempore accideret quod Comu-
ne et homines de Muzana dampna aliqua paterentur et perciperent,
quod idem Comune et homines de Marano teneantur emendare eis et ipsos
ab omni dampno relevare. Et similiter Comune et homines de Muzana

tm

tenentium Comune et homines loci de Marano omnia dampna que per
ipsos fierent emendare et eos indempnes relevare tam cum averem agros
ponendi vel dejonendi supra territorio Comunis et hominum de
Marano vel aliter quocumque alio 1341 dampnum aliquod inferentes. Item
voluerunt et affirmaverunt iidem ambe partes quod si aliquis
de Mugana in fraudem partem sive minute pervente in parte
villarum de Marano ad inividendum ipsarum et reperiretur cum
supra et bobus aut averentis, quod amittat curcum et bobus aut
averentis sic ut pignerentur et petentur. Sed si reperiretur sine curru
seu sistemodo cum asino vel alius animi a petitor eiden invidente
per aliquem vicinum Marani pignus debeat et teneatur ipse invidens
de ipsum asinum vel alium animum invidens in parte predicta ipsi
Marani vel ejus asinum vel alium animum invidens in pergestrum per Comune
Marani vel ejus asinum et vicinorum Comuni Mugane et ipsi invidenti
restitui non debeatur. Si autem accideret quod ipse invidens pone-
ret sive prohiberet dare pignus ipsi vicino Marani, idem invidens
incurrat et incidat in pena quadraginta florenorum cujuslibet ejusmonete
vere, quam habeat et habere debeat Comune predictum Marani.
Et similiter si reperirentur homines de Marano invidentes ligna
in parte perventa de Mugana, modo simili et suprascripto ipsum est
in parte Comunis de Marano secundum Comunem et homines de
Mugana et in pena predicta cadant et incidant. Item voluerunt
et ordinaverunt iidem Judex et Procuratores utriusque partis quod
Comune et homines de Mugana nullam habeant jurisdictionem ex
parte terreforii, nec pars ultra et aquam ejus dictum Marani

et sine mora

actum in Castro Sci. Bellini in Camera consulatus predicti
D. Patriarche.

et que pars est versus orientem sive iacet. Item voluerunt et ordinaverunt prefati Iudex et procuratores quod predictum Comune et homines de Muzana nullam iurisdictionem habeant in parte tenetorii que est ultra aquam dictum Muzana et que pars est et iacet versus Maranum predictum. Item voluerunt et ordinaverunt ipsi procuratores quod Comune et homines de Muzana nullam iurisdictionem habeant in parte silve mainte que est et iacet versus Bandum de Marano, qui Bandus dicitur Bandus de Mulino et est ultra destirpacionem sive fossatum predictum. Item ordinaverunt et voluerunt et mandaverunt quod Comune et homines de Marano nullam iurisdictionem habeant ultra aquam que dicitur Muzana versus villam Muzane et nullam iurisdictionem in parte silve mainte, que pars est ultra destirpacionem sive fossatum predictus versus tenetorium. Item voluerunt et mandaverunt prefati Iudex quod Comune de Marano nullam iurisdictionem habeat in parte tenetorii que est ultra aquam dictum Mulino, que pars attendat evidente versus villam Muzane semper salvis et reservatis conditionibus infrascriptis videlicet quod homines et Comune de Marano valeat et possit facere fieri Rogum unum de Levata in infra versus Maranum super partem Comunis de Muzana que Levata dicitur Levata Caristi et quod homines de Marano qui habent tunc temporis campos in parte predicti Comunis de Muzana in perpetuum ipsos teneant et habeant pront ante divisionem predictam habebant et quod homines et campi et terrenum pervenerunt in parte illorum de Muzana teneantur decimas dominio de

partes
enerant imo
et ibus jura

ereto quod
movdia trac=
rra quibus
upotestatem
etebant et
ne videretur
untatis Domi
dictus ipse
um intentio=
bere potuit=

stancis supra
abere prohi
ebebant qu

Homines
ij fuij qu
debite
erat pri
et dom
habere non
ebitis
ebare fu
re et com

ij fratres
ij Rex fuij
etos ultiqu
lij quam
erat Venera

actum in Castro Civ. Belluni in Cancellaria episcopali predicti
D. Patriarche.

arano vivere prout ante vivebant et quod pratum Sancte S.
Gervasii sit ipsius Sancte et quod pratum Zanini Paul et ipsius
Zanini non obstantibus aliquibus pactis inter utramque partem
actis. Item voluerunt et mandaverunt prefati Syndici et pro-
curatores utriusque partis quod omnia et singula instrumenta
publica vel non que haberent una Communitas alterius inter Mazan
et Mugana hinc ad diem presentem sint deinceps inita in effi-
catia cancellata nullius que valoris atque momenti in quibus instru-
mentis appareret Comune Mazani esse obligatum Comuni de
Mugana et similiter Comune de Mugana esse obligatum
Comuni de Mazano. Que omnia et singula suprascripta per prefatos
Sindicos et procuratores utriusque partis sindicatorio et procuratorio
nomine predictarum Communitatum ubique renuntiacione
exceptionum, hinc inde quod predicte Communitates hominesque de Ma-
zano et de Mugana habeant in perpetuum firma et rata et
grata et contra predicta vel aliquod predictorum non contrafaciant
neque venient per se vel alteram personam tam communem quam
civilem aliqua causa vel ingenio de iure vel de facto sub
pena centum florenorum librarum minus quinque solidorum veron-
sium monete stipulata ad invicem huius contractus in singulis
capitulis que pena toties per petita et exacta quoties contra
aliquem suprascriptorum per aliquam partem contrafactum fuerit
et qua pena soluta vel non, omnia et singula suprascripta
et infrascripta per predictos Sindicos ordinata et affirmata firma
et rata perdurent. Item voluerunt et mandaverunt predicti

Sindici

Iudicii utriusque partis predicte Concitatis refficere et reddi[illegible]
subiciat una pars alteri adinvicem si contrafactum fuerit contra
singula et omnia suprascripta vel aliquod suprodictorum
omnia et singula dampna et expensas que interesse litis et extra
pro quibus omnibus et singulis suprascriptis firmiter observ-
andis et attendendis obligaverunt predicti Iudicii et procurato-
res subiciat una pars alteri omnia bona predictarum Com-
unitatum tam habitorum quam habendorum.
Actum in Diocesi Aquilegensi in Tabella Maioris in quodam agro
Ecclesie predicte S. Gervasii inter arboreidas et nuces ibi[illegible] iuxta eam
Deum, que nuces tunc erant ibidem in eodem loco. —

actum ut supra Dñs. Baltasar de Cavaleis existentis predicti
D. Patriarche. —

1356, 26 Oct. Gorizia. Nicolò fratelli di Castello ch. ed. a Maynardo Conte di Gorizia l'investitura de' loro beni feudali.
V. 1355, 16 gen.

68

In Christi nomine amen. Anno eiusdem nativitatis Domini MCCCLVI, ind. IX, die XXVI mensis septembris, presentibus nobilibus viris Domino Simone milite de Valvasono, Federico milite de Cebri Magno, Francisco q. D. Wuarneri de Chucanea, Petro dicto Petorli de Cebri Magno, Zancillo dicto Yut de Goricia, Bernardo q. D. Pauli militis de Gramogliano, Canonico de Civ. Austria habitante in Goricia testibus et aliis pluribus.

Coram illustri et magnifico D. D. Maynardo Comite Goricie comparuit nobilis vir D. Nicolaus dictus Porpetus filius q. D. Joannis Francisci de Castello pro se et fratribus et nepotibus suis flexis genibus humiliter rogans et supplicans et cum instantia reverenter inquirens ut eidem D. Comiti dignaretur investire eidem D. Nicolao et fratribus et nepotibus suis de omnibus et singulis bonis et possessionibus feudalibus que et quas antecessores dicti D. Nicolai de Castello habent in feudum ab antecessoribus Dominis Comitibus Goricie, offerens se dictus D. Nicolaus pro se et dictis fratribus et nepotibus suis dicto D. Maynardo Comiti obedire et facere tanquam vassallos prout de iure sunt constricti et ne dampnum et prejudicium possit generari de dicto feudo, quo loco et tempore requisitus fuit tanquam maior etatis eius fratrum, mandans michi Notario infrascripto predicta redduci in publicum instrumentum.

Lectum in maiori sala palacii dicti D. Comitis

Ego Franciscus q. Nicholai de Cotino imp. auct. publicus notarius predictis omnibus interfui et rogatus fideliter scripsi.

Da perg. orig. nell'Arch. Francescano Castelporpeto.

[illegible]

actum ut supra Dñs. Balthasar & Carmen conthirulanis predicti
D. Petrinetus.

69

1356. 30 Settembre. Gemona. Lettera del patriarca d'Aquileja ai Giurati di Fagagna, per promuovere la sentenza sull'affare di certe tregue senza riguardo alcuno.

Nicolaus dei gratia sancte sedis Aquileiensis Patriarcha Juratis nostris de Fagana. Tenore presentium, sub obtentu nostre gratie et pene quod imponere voluerimus, vobis mandamus quatenus sententiam quam in vobis reservastis sine molestatione trevarum inter Matteuffucium de Brayda et Johannem de Brayda de Fagana promuntietis sicut vobis dei gratia ministrabit, advertentes, casu ne a nobis citationes fuerint, quocumque sit, aliud sententietis vel in contrarium facere labitis et requirit. Data Glemone. Ultimo Septembris. Indictione nona (MCCCLVI).

Ven. Giovanni di Morizzo. Arch. notar. Udine.

parlez
enerant imo
et ideo jura

lerato quod
nuorcia trac-
tra quibus
nepotestatem
stebant et
si ne videretur
imtabis dom-
ibi ut ipse
in intentio-
bera potue-

atenus supra
bera pote
steterent qu

comino Re
ij fuij qu
debite
erat mi
et domi
tem
habe mob
stibis ea
stare fuj
ze et om

Bruellare
Rex fuij
rosultigue
ij quam di
rut Venecij

actum in Castro Dñi. Balliui d Carnian ordinand predict
D. Pictriuche

1356, 6 ottobre. Nel castello di Varmo. Il Conte di Gorizia da l'investitura del Castello di Varmo al nob. Fannutio e fratelli di Udine ed a Comadella loro giù.

In nomine Domini amen. Anno nativitatis eiusdem MCCCLVI, ind. IX, die VI mensis Octobris in [illegible] Petri [illegible] Fratrum Minorum de Goritia, presentibus Antonio de Rabatta, Henrico de Stemburg et altero Henrico Scriba in Tulmino [illegible] ciano de Bragacho, Udino filio [illegible] de Goritia, Bo[illegible] et alterius cognominis in [illegible] et aliis.

[illegible] Luis et Petrus et Nicolaus de Gyrardis [illegible] et [illegible] ad [illegible] et [illegible] [illegible] [illegible]

firmetij, quod dicta pars Valani dicti feudi ipsius D. Comitis
quandocunque tempus aperta et libera esse debeat predicti
Domini comitibus et eorum cuilibet et agenti eorum et ipsi
eum expedito contra quamcunque hominem et personam
ac locum et excusso libere exequi dumtaxat contra Dominum
Patriarcham. Ymolezcatia qui tunc est vel pro tempore fuerit
in hostiali guerra inter eundem D. Patriarcham et
DD. Comites manifesta.
Item quod predictus de S. Daniele et eorum heredes teneantur
et debeant ipsis DD. Comitibus et eorum cuilibet et eorum
heredibus, quandocunque inde requisiti fuerint venire cum duobus
armigeris equitibus in Forojulii, Histria et Carsij, eorum
sumptibus et expensis et predicta omnia et singula attendere
et inviolabiliter observare sine fraude et dolo sub vinculo presentis pacti
facere contigerit, et nunc prout ex tunc, dicta pars Castri
de Varmo dixit quod ad eosdem DD. Comites libere devolvatur,
Ubi et instanti prefatus D. Comes de dicta parte dicti Castri
Varmi iure predicto predictum Zanuttum quo supra nomine
corporaliter manu, corporali Legitime investivit, dictusque Za-
nuttus pro se et quo supra nomine, de dicto dicti dedito in-
manto, prefato D. Comiti homagium fecit et prestitit fi-
delitatis et debitum sacramentum quod vassallus Domino suo facere
teneatur et quemadmodum in similibus est fieri consuetum. Post
que idem D. Comes eidem Zanutto dedit pro nunc tenute
de Castellerio, qui ipsum quo supra nomine de dicta parte
Castri Varmi in tenutam et possessionem induxit corporalem.
Ego Nicolaus Puginus de Glemona Sacrie habitans imp. auctoritate
Notarius, rogatus interfui et hanc cartam rogatus scripsi.
De copia nel Vol. VIII. Varia [illegible] Capit. di S. Daniele. p. 688

[illegible]

actum in Castro Civ. Battheni de Carnea ecclesiam predicti
D. Patriarche.

parte
enerantissimo
Pelidoro jura

erato quod
nuordia trac-
tra quibus
upotestatem
debant et
ne videretur
untatis dom.
tiuit ipse
un intentio-
bere potuit

atenus supra
bere potu
eterent qua

Domino Re
ij fuis qua
debita
erat min
et domi
talis mo
citis red
etare sup
red dimi

Fractura
Rex fuis
stis utiqua
ij quam
erat Venetia

(1) ed. 1300 qui manca tutta la seguente parte della carta.

actum ut supra Dies. Bellum et Carmen confirmandi predicti
D. Patriarche. —

1356. 10. xbre Aquileja. Investitura feudale concessa dal Co. Volco d'Aquileja a Nicolò detto Porpeto e fratelli figli del q.d Giu. Francesco di Castello. —

72

Indictione nona die decimo mensis Decembris. Presentibus venerabilibus viris Dominis canonicis Ambrosio de Naturis Hermannorio de Muratis, Jacobo de Parma, Mamytheo de Padua, Maricorino de Mediolano, Symone Aimerici de Florentia Aquilegiensis Sancte Marie maioris, Domino [illegible] testatore terre Aquilegie, Domino [illegible] dam Domini Francisci de Strassoldo, testibus [illegible] nus venerabilis vir Dominus Volricus de Portis de Parma Aquilegiensis Ecclesie [illegible] de Castello de Castello pro se et fratribus et nepotibus suis flexis genibus humiliter rogans et supplicans et cum instantia quereret ut eidem Domino Nicolao dimitteretur investitura eidem Domino Nicolao et fratribus et nepotibus [illegible] de omnibus et singulis bonis et possessionibus feudalibus, que et sua antecessores Dominus predictus Volricus de Castello tenent in feudo a predicto predicto Aquilegiensis Ecclesie. [illegible]

portes
eneranti mo
et ideo jura

erato quod
niordia trac=
ra quibus
repotestatem
etebant et
ne videretur
untatis domi
ut ipse
in intentio=
bere potuit

atenus fuerat
bere prote
etorent que

Domino Re
ij fuij qu
debuit
erat in
et domi
tem
Valtro nos
ebbio con
etare fuij
ret con

ebraitare
y Rex fuij
tos ut[illegible]
y quam
erat Venetia

rens se dictus Dominus Nicolaus, pro se et dicte fratribus
et nepotibus suis, dicto Decano, ac Capitulo predictis obedire
et facere tantummodo vnjusticiam ordinem ac cet. sunt consuetum
et consuetus et ac tantummodo et predictum prefati ac
rat de dicte hereditate quo loco et tempore requisitus et tantummodo
modo et alio ac locum et tempus mihi notarii infrascripto
predicti dicti testes presentes instrumenti Deo.

Actum Anchelegia in vaccaritia Ecclesie maioris Sancte Marie
Ego Franciscus comitum Nicolai de Celino imperiali auctoritate no
tarius publicus, non ipsi omnibus interfui et rogatus fidelitet
scripsi et auctenticavi

Dall originale pergamena nel nostro Archivio — Vedi la
pergamena sotto l anno 1356. 26. settembre in cui
una tale è registrata anche la presente

Ass.to di Pomante 13. agosto 1822.

Franciscano

actum in castro Civ. Ballium a Canon ecclesiarum predict
D. Patricie.

Pro Martino nob. D. Marigo, Canc. Nob. Ven.

M°. CCC°. L°. VI°. die XII decembr. in Contra S. Bartholomei de Venetiis, Leonardus Martino q. Nic. Salodini de Provesano ac Jacob. q. Bart. Bartholomei infrascript. testibus etc. dix.

Q. Lazarus natus q. Ser Odorici de Mariano filius Jacobi cum Ser Bartholomeo q. Ser Odorici de Mariano huius testibus vocatis et rogatis de omnibus feudis que dicti quondam Jacobi patris dicti Ser Bartholomei et ejus antecessorum habuerunt et tenent a dom. predicto Ser Bartholomeo et ejus antecessoribus, Ser D. Bartholomeus ejus frater ibidem presentes inclinatis ipsum Lazarum de omnibus feudis cum stabilia ne tunica investivit presentibus ibidem Nicolao nato Ser Odorici de Mariano fideli dicti.

Die loco et testibus predictis Ser Lazarus q. Ser Odorici de Mariano per se et eius heredibus non errorem vel circumventionem aliquam sed de certa scientia tactis et juratis per manum et Aldeam ad sanctas Dei

in manus Ser Bartholomei q. Ser Odorici de Mariano non vendere vel alienare aut obligare nec in toto nec in parte fratrem Ratum aliquem seu conductum cum aliquo contrahere sine licentia speciali et consensu dicti Ser Bartholomei et quicquid contrafaciens

Nos consules dicimus et sententiamus, pronunciamus quod quidem firmitas obligandi obligavit dictus Lazarus dicto Ser Bartholomeo omnia

in bona presentia et futura. —

---

pag. XI.

parte
venerandissimo
fidelitatis jura

jurato quod
mordia trac-
pra quibus
ne potestatem
retebant et
nsre videretur
luntatis domi-
dicti ipsi
um intentio-
ubere potuit.

tatem supra
habere pote
referent que

Dominus Bi

quij fuij que
debite
erat min
et domi
tor
habet
to
retibus
ctare
et con

nostrare
nj Rex fuij
etos ultigue
dij quam ibi
Jerus Venetiis

altum de Castro Div. Bellunen. a Carnea ecclesiarum predict
D. Patriarche.

1356.

Trattative di pace tra gli Ambasciatori del Re Lodovico d'Ungheria e la Repubblica di Venezia, mediante l'interposizione di Bongiovanni Vescovo di Torino, Pietro Vescovo di Faenza e di Fra Pietro Vescovo Patiense nunzi apostolici. Il Processo fu pubblicato in Venezia il 10 novembre 1356 (Vedi Mr. XIII. p. 86)

Il presente frammento delle trattative fu tratto da copia contemporanea esistente nell'Archivio notarile di Udine, nel Vol. II Varia Miscellanea: è mancante delle prime dieci carte.

... responsum quod partes ... iciario procedere, convenerant imo ... iabiliter convenirent. Et ideo jura ... Venetos, quatenus considerato quod ... iabores eorum pro concordia trac- ... ferant diferendis, jura quibus ... dicerent se nolle regnum potestatem ... Regem in Hungaria petebant et ... us Rex pacem optans ne videretur ... totaliter potestas voluntatis Domi- ... Domini Regis juxta dicti, ut ipse ... garia verificant ipsorum intentio- ... nem ad petita per Dominum Regem in Hungaria, jura quibus habere potue- ... rant voluntatem Domini Ducis comunis predicti. —

Ad hec prefati Ambasciatores Domini Regis Hungarie multiplicatis instantibus quatenus jura predicta juxta dicerent voluntatem Domini Veneti juxta dicti nichil habere pote- rant, quia Domini Veneti respondebant, quod Domini Hungari peterent quid vellent eisdem bene responderetur per eosdem. —

Tunc domini Hungari petiverunt modestius honestius per dominos Venetos Dominum restitui totam Dalmaciam cum omnibus civitatibus et pertinentiis juis que dicebant dominos Venetos indebite possidere, et ad dominum Regem debere ...

Ad hec pro parte dominorum Venetorum fuit responsum quod petitio ista erat nimis generalis, et postquam fuerat orta questio inter dominum Regem et dominos Venetos jepius fuerat ista petitio facta que propter ipsius generalitatem ... fuerat admissa, et ideo ad specialia et particularia fuerat ipsa petitio ... sed dicebant Domini Venetis quod si volebant Domini Hungari tractare jux- hiis, juxta quibus in Hungaria tractaverant erant parati respondere et con- Domini Regis juxta posse contentare. —

Ambasciatores autem Domini Regis responderunt quod non erat expediens tractare juxta hiis, juxta quibus in Hungaria tractaverant, quia si Dominus Rex juis contentus in Hungaria de tractatis et oblatis sibi per dominos Venetos ultra ... pacem in Hungaria firmaret, sed quia plura volebat a Dominis Venetis quam ... in Hungaria. Igitur Ambasciatores suos misserat Venecia

altem de Cattro Civ. Bellunesi a Carnea contribuendi predicti
D. Patricyate.

Ad hec fuit pro parte Dominorum Venetorum responsum quod partes non erant super hoc in Judicio, nec ut Judicario procederent convenerant imo ut de discordia que propter hoc erat orta amicabiliter convenirent, et ideo jura extendere necessarium non erat. —

Post hec Ambaxiatores prefati petierunt Dominos Venetos, quatenus considerato quod modicum ante fuerant in Hungaria ambaxiatores eorum pro concordia tractanda pro Domino Rege, qui supra certis remanserant differentijs, supra quibus ipsorum Dominorum Venetorum Ambaxiatores dixerant se nolle neque potestatem habere firmare seu concedere quę per Dominum Regem in Hungaria petebant et maxime super libertate ~~Judicij~~ Jurisdictionum supra quo Dominus Rex pacem optans ne videretur per ipsum remanere pro posse erat Venecias ubi erat totaliter potestas voluntatis Domini Ducis transmitteretur petentes Ambaxiatores Domini Regij supradicti, ut ipsę Domini Venetj responderent postquam de Hungaria verificarent ipsorum intentionem ad petita per Dominum Regem in Hungaria, supra quibus habere potuerant voluntatem Domini Ducis communis predicti. —

Ad hec prefatij Ambaxiatores Domini Regij Hungarie multiplicibus instantibus quatenus supra predictis, quam dicerent voluntatem Domini Venetj supradicti nichil habere potuerunt, quia Domini Venetj respondebant, quod Domini Hungarij peterent quid vellent eisdem bene responderetur per eosdem. —

Tunc domini Hungarij petierunt modis fatis honestis per Dominos Venetos Domino Regi restitui totam Dalmaciam cum omnibus civitatibus et pertinentijs suis quam dicebant dominos Venetos indebite possidere, et ad dominum Regem debita spectare.

Ad hec pro parte Dominorum Venetorum fuit responsum quod petitio ista erat nimis generalis, et postquam fuerat orta questio inter Dominum Regem, et dominos Venetos super ista petitione facta que propter ipsius generalitatem ~~ad~~ non quam fuerat admissa, et ideo ad specialia et particularia fuerat ipsa petitio reducenda sed dicebant Domini Venetj quod si volebant Domini Hungarij tractare super his, super quibus in Hungaria tractaverant erant parati respondere et animum Domini Regij juxta posse contentare. —

Ambaxiatores autem Domini Regij responderunt quod non erat expediens tractare super his, super quibus in Hungaria tractaverant, quia si Dominus Rex haberet contentus in Hungaria de tractatis et oblatis sibi per dominos Venetos utique pacem ~~pacem~~ in Hungaria firmaret, sed quia plura volebat a Dominis Venetis quam illa que fuerant sibi oblata in Hungaria igitur Ambaxiatores suos miserat Venecias maxime quia cum in quadam petitione tractatus Hungarie nollet dominus Rex contentari Ambaxiatores dominorum Venetorum responderunt se super hac potestatem non habere. —

Super his facta inter partes aliquali alleratione Dominis Venetis nollentibus in effectu aliter respondere Ambaxiatores domini Regij predictam suam generalem petitionem

restrixerant ad sex Civitates de omnibus Civitatibus, Castris et Insulis Dalmacie dicentes quod si predicta domino Regi darentur ~~erant contenti erat~~ contenti de istis et perpetuam pacem firmaret cum eisdem, et amicum haberet pro amico et inimicum pro inimico et obmitebatur velle quidquid fuerat per Ambaxiatores dominorum Venetorum in Hungaria oblatum domino Regi. —

Verum quia in sex Civitatibus predictis que erant Jadra, Nona, Spalatum, Scardona, Sibenicum, et Tragurium, Jadra et Nona Civitates predicte libere petebantur pro parte dominorum Venetorum fuit responsum quod licet ~~habuit~~ habuerunt pacem optarent cum domino Rege tamen dominium Jadre et None a se nollebant ullatenus abdicare. De si de Civitatibus predictis contenturi vellent Ambaxiatores domini Regis modo in Hungaria racionato erant parati pacem firmare, sed illas duas Civitates domino Regi libere dare ullo modo facerent neque possent quia hoc esset eis intollerabile. —

Tunc Ambaxiatores domini Regis Hungarie multum honeste respondebant quod si primam peticionem per eos factam non admiserant, videlicet de tota Dalmacia que generaliter nimis. Et secundam de dictis Civitatibus non admittebant quia intollerabilem, petebant ipsos dominos Venetos quatenus dicerent ipsi quid domino Regi facere vellent.

Pro parte autem dominorum Venetorum respondebatur quod ubi domini Ambaxiatores Hungarie tractare vellent super articulis, super quibus in Hungaria tractabant et viis forentiis eorundem parati erant tractare, et justa eorum posse dominum Regem super his facere contemplari. —

Ad hec Ambaxiatores prefati respondebant quod ullatenus spe vana desiperentur domini Veneti quia dominus Rex plures plura intendebat habere ab ipsis quam sibi in Hungaria oblata fuissent, eo quod si ibidem de oblatis contentus fuisset pacem firmasset, sed quia contentus non fuerat de oblatis, ideo pacem non firmavit. —

Et si super his aliquibus dictus partes steterunt instantibus dominis Ambaxiatoribus prefatis ut postquam peticiones ipsorum generales et particulares non admittebantur saltem offerantur per dominos Venetos quicquid placeret. Ad quod domini Venetis cum libus semper verbis se semper referebant ad predicta. —

Tandem Ambaxiatores domini Regis ulterius habere non valentes a dominis Venetis dixerunt ad species defendere velle et super ~~XII~~ XIII firmare pacem articulis supra scriptis videlicet quod petiverunt, primo Spalatum, Tragurienses, Sabenicum, Scardonenses, ac Novo (civitates) de Regno Dalmacie, que per dominum Ducem detinentur domino Regi libere restitui. —

Ad quam primam peticionem responsum fuit per dominos Venetos quod contendebant quod Spalatini, Tragurienses et Scardonenses, ac Sibinicenses ad dominium domini Regis deveniant modo et forma in Hungaria racionatis, sed dominium Nove omnino inhabundant retinere modo declarando in responsione quia sequitur. —

Secundo

Secundo petiverunt Domini Hungari quod pro Civitate Jadre ac toto alio regno Dalmatie quod possidetur per Dominum Venetos recognosceretur possideri per dominum Ducem a domino Rege cui in signum recognitionis certum quod daretur singulis annis in certo loco, et quod Civitas Jadre cum omnibus Insulis et pertinentijs reintegraretur ad statum in quo erat tempore motę guerre. Et quod Castrum edificatum in Civitate Jadre destrueretur. —

Ad quod fuit responsum quod pro nova Jadra et alia Dalmatia, et jure Juribus quę dominus Rex habet in ipsis sicut habet, quod tamen Dominus Dux non confitetur est paratus ipse dominus Dux salvo tamen jure suo ac sine preiudicio juris quod habet in ipsis singulis annis dare in tali loco et termino domino Regi tale quidam. Et de ipsis intelligatur de his quę fuerunt in Hungaria declarata

Reintegrationem quoque Civitati Jadrensis cum insulis et pertinentijs aliis quo ad illa quę destructa sint per guerram solus Deus facere posset. Castrum autem non destrueretur quia esset preiudicio Civitatis quę de ecclesiastica dominii Regij et sicut Jadrenses presupponitur debere apud dominum Ducem remanere.

Tercio petiverunt Hungari quod Cives Jadrenses adherentes, et sequaces domini Regij ad Civitatem Jadrensem libere reintroducerentur remissis iniurijs, et bonis eorum restitutis. Et quę Civitas et Cives servarentur in libertatibus, et pactis factis et initis inter dominos Venetos et Jadrenses tempore Bandi Mulaynii. —

Ad istam tertiam petitionem responsum fuit quod Dominus Dux omnes Jadrenses extrinsecos permittet ad Civitatem Jadrensem intrare, et ibidem habitare cum personis suis et possessionibus suis tractabit benigne sicut fecit alios cives suos pretium ipsosque recipiet ad gratiam et amorem suum, ac eis restituet bona jurantibus ipsis fidelitatem domino Duci, et perseverantibus in fidelitate et omnes iniurie et offense ei remittentur, et libertates in quibus declarabit eos prefatos declarabiliter in alia cedula. —

Quarto petiverunt quod Dominus Dux suis expensis dare duo corpora galearum domino Regi per unum annum in guerra quam facere intendit Dominus Rex contra scismaticos Raxie.

Ad istam quartam petitionem responsum fuit quod si contingat Dominum Regem Hungarie ire contra regem Rascie cum cruce Dominus Dux sibi dabit corpora galearum cum cordis suis, et aliis fulimentis, et stipendium pro armando ipsas per sex mensibus.

Quinto petiverunt centum milia florenos pro expensis factis per dominum Regem.

Ad istam quintam petitionem fuit responsum quod domino Regi XL. milia florenos infra talem terminum faciet Dominus Dux assignare integraliter et perfecte. —

Sexto petiverunt per Dominum Regem dari X. galeas per unum annum suis expensis domino Regi si eum contingat sepulcrum dominicum manu armata velle visitare. —

Ad istam sextam petitionem fuit responsum quod si fiet passagium generale ex ordinatione domini summi Pontificis Dominus Dux X. galeas mittet ad dictum passagium, si Dominus Rex illuc personaliter ibit, et Dominus Papa modum invenient quod expensa possit fieri pro galeis, et armatura ipsarum. —

Septimo petiverunt adherentes, et sequaces Domini Regis in pace includi. —

ad quam

Ad quam septimam petitionem responsum fuit quod omnes illi qui fuerunt adherentes domini Regis
in pace includentur. Obtulerunt insuper domini Ambasiatores predicti propter predicta
restituere velle occupata per dominum Regem in Comitatu Tarvisino, et Cenetensi, et
velle habere amicum pro amico, et inimicum pro inimico salvo honore domini Supremi
Pontificis, et Sancte matris Ecclesie. Et predictum dixerunt eorum, et domini Regis Hun-
garie Ambasiatores ultimam et finalem esse intentionem, et istam domini Regis intendit
Ad hec pro parte Dominorum Venetorum fuit responsum quod considerato, quod alias, et maxime
nuper ultimo in Hungaria fuerant diversi tractatus habiti supra concordia supra qua
vertentium non fuerat ad petitiones ita altas, et magnas credebatur quod considera-
ta domini Regis constantia petitiones predicte non essent faciende nec poterant ullo
modo per ipsos admitti, quia ipse intollerabiles erant, unde si supra hijs insistere vel-
lent totaliter non erat expedient ulterius tractare supra ipsis, quia erat per dilatio
tempori, sed ubi vellent petitiones ipsas reducere domini Hungari ad formam
in Hungaria petitam parati erant domini Veneti respondere, et supra hijs tracta-
tum facere, et domini Hungari respondebant ut prius, quod pro domino Rege
plura volebant, et maiora quam sibi in Hungaria fuissent oblata finaliter
domini Hungari videbantur contenti. —
Quod Spalatenses, Sabinicenses, Scardonenses, et Tragurienses Civitates domino Regi resti-
tuerentur, et quod Nona recognosceretur a domino Rege pro certo quodam annuo
et quod pro Jadra, et alia Dalmacia certum quod daretur domino Regi certi
monetis, et per duas galeas darent domino Regi ut supra per unum annum, et cen-
tum millia florenos pro expensis, et servicio illarum X galearum. Ita quod
Jadra et alia Dalmacia remanerent Dominij Venetij dummodo Jadrenses
in illis libertatibus temporis bone Maladini concessis contenterentur. —
Nobiles autem de Jadra exhibuerunt transcriptum predictarum libertatum. Et quia
libertates ipse non placebant Dominij Venetij, Jadrenses pacem optantes
libertates ipsas restrinxerunt, et maxime quo ad electionem Comitis, et
salarium ipsius, de quo etiam domini Veneti non visi contenti, ipsi nobiles
etiam restrinxerunt de qua restrictione domini Veneti et Jadrenses in
simul convenerunt. Salvis quatuor. —
Primum videlicet quod Jadrenses volebant Castrum destrui. Et custodiam Civitatis
apud se habere, et Insula pagi, nec gravari custodia aliquali sicut nec fiebat
ante presentem guerram. Et finaliter dicti Jadrenses domini Venetij multipli-
citer instantibus quod Castrum non destrueretur consenserunt, quod Castrum primo
paliter deberet remanere, ita quod principaliter tres remanserunt differentie sole
scilicet supra custodia Civitatis apud se habere, et Insula pagi, et pro expensis fa-
iendis pro custodia Castri non gravari. Supra quibus nullatenus potuerunt concor-
dare, quia omnino domini Veneti volebant habere custodiam Civitatis, et Jadrenses Insulam
pagi sicut habebant ante motam guerram. —
Obtulerunt tamen Jadrenses XV Nobiles pro obsidibus in Venetijs morandos pro securitate
eorum si Castrum vellent destruere et custodiam Civitatis eis dimittere. —
Petentes insuper dicti Nobiles Jadrenses quod usque ad decem Nobiles Jadrenses ex extrinsecis
qui volent intrare sub illis pactis quod remissis Injurijs uti possint ubilibet in terris

dominorum Venetorum

dominorum Venetorum, ita tamen quod eis solveatur pretium possessionum suarum sicut valebant tempore motę querę. —

Domini autem Ambasciatores libenter ultimatam responsionem et intentionem dominorum Venetorum super quibuslibet articulis ex predictis petitis per eosdem libenter habuisse voluissent sed hoc dicti Venetti nullatenus facere voluerunt, nisi ut supra fecerant, asserentes quod frustra secuturarent alias responsiones, et aliam ulteriorem voluntatem eorum nisi responsionem et intentionem haberent dominorum Hungarorum, et Jadrensium super articulis et differentiis antedictis. —

Ambasciatores autem predicti in Venetiis super facto Jadrensium concordare non valentes cum domino Duce in discussis et indeterminatis aliis principalibus articulis pertinentibus ad dominum Regem licentiam recedendi receperunt, qua habita Paduam venerunt ubi habebant Equos suos versus Hungariam intendentes prosequi iter suum. —

Accedentibus igitur Ambasciatoribus predictis Paduam Reverendus pater dominus Paterensis Episcopus aliam Paduam accessit, et dominus Civitatis paduę voluit fore causas propter quas concordia remanserat ab Ambasciatoribus antedictis ~~vel~~ unde ~~ipsi~~ partes iterato ad concordiam reducere Vicarium suum cum aliis militibus de confidencia Ambasciatorum domini Regis Venetiis destinavit, et dominus Paterensis Episcopus reversus fuit cum eisdem. —

Nuncij autem domini Civitatis Padue predicti presente domino Forocense Episcopo inter cetera domino Duci dixerunt Ambasciatoribus domini Regis Hungarię qui in discordia receperant de Venetiis paduam applicuisse ad Hungariam reverti volentes, cum autem ipse ob honorem partium optaret pacem et concordiam et etiam pro suo comodo quia vicinus est ubi dominij Venetiis placeret sibi notificare differentias in quibus tractatus concordie remanserat cum Ambasciatoribus antedictis. Ipse erat paratus laborare cum Nuncijs Apostolicis et supra differentijs ipsis partes concordaret, et propterea Ambasciatores domini Regis remanere faceret per aliquos dies. —

Domini Venetti qui videbantur dolore quod pax facta non fuerat gratam habuerant Ambasciatam domini Civitatis Padue, sed quadam usi cautella nec verbo dicere nec in scriptis dare voluerunt Ambasciatoribus predictis domini Paduani articulos habitos super tractatu concordie nec differencias easdem sed responderunt quod per nuncios suos quos Paduam destinarent domino responderent paduano, et sic Ambasciatores domini Padue de Venetiis Paduam sunt reversi. —

Post hec Cancellarius dominorum Venetorum paduam venit cum duobus Notarijs asserens quod per dominum Ducem fuerat missus ad dominum Civitatis Padue causa narandi sibi totum tractatum habitum super concordia fienda inter dominum Regem Hungarię et dominos Venetos protestans quod nichil aliud habebat in mandatis nisi causa predicta referendi, et audiendi firmandi aliquid de tractatu concordandi super differentijs aliquibus, et concludendi in aliquo potestatem sibi fore asserens totaliter interdictum quod dominus Padue Ambasciatoribus domini Regis minime notificare curavit quia ipsi credidissent se delusos. Erant enim Ambasciatores domini Regis tunc optime dispositi ad pacem firmandam quia eos penitebat quod in Venetiis aliquem modum non servaverant in eorum tractatu, quia videbatur eis erasse. Quod in discussis totaliter negotijs propter discordiam negotiorum Jadrensium de Venetiis recessissent et ibac dicebant expresse Ambasciatores Jadrensium domini Regis quod ubi concordare possent super principalibus negotijs tangentibus dominum Regem super facto Dalmatię quam partem videlicet dominus Rex deberet habere

habere, et que pars remaneret Dominij Venetij, et sub qua conditione, quia propter hec principaliter orta est guerra. Ambaxiatores domini Regis prefati si super hec concordare possent super alijs accessorijs si concordiam habere non valerent erant parati treguam prorogare per mensem, et unum ex ipsis Ambaxiatoribus mittere ad dominum Regem alio hic expectante, ut dominus Rex eis licentiam daret concordandi super accessorijs antedictis. ——

Sed Jadrenses qui erant in Ambaxiata hic usi fuerunt magna cautella conati omnium fuerunt in Venetijs obmissis negotijs principalibus tangentibus dominum, negotia ipsos Jadrenses tangentia facere usque ad ultimam limam terminari. Et in tantum quod super facto eorum ut previctum est negotijs regijs indiscussis Ambaxiatores de Venetijs recesserant unde videlicet perpendebant hec ipsos Ambaxiatores forte molestè, et videbant quod a Dominij Venetij habere non poterant ipsi Jadrenses quod optabant et videbant Dominos Hungaros dispositos ad pacem si concordare possent super articulis tangentibus Dominum Regem, et ideo Jadrenses qui in eorum articulis nullatenus habere poterant quod volebant pacem nolebant et dolebant quod negotium remaneret in tali statu, quod probabile apparebat concordiam remanere propter Jadrensium negotia, et ideo audito cancellarij dominorum Venetorum adventu cautelose subgesserunt ut articulj ipsorum non firmatij, procederetur ad examinandum articulos tangentes principaliter Dominum Regem. —

Conuenientibus autem coram domino Ciuitatis Padue Ambaxiatoribus domini Regis, et cancellario dominorum Venetorum presentibus domino Pactense et Firmano Episcopis volentibus dominis Padue concordare diferentijs antedictis super quibus remanserant discordes in Venetijs. Partes processerunt se propter cautellam superdictam ad examinandum primum articulum principale, videlicet de relaxatione illarum quatuor Ciuitatum fienda domino Regi, et de restitutione illorum Castrorum que detinebantur per dominum Regem fienda domino Duci, et super illo articulo concordare non valentes ex causis superius descriptis super quibus recesserunt in discordia, unde videlicet domini Ambaxiatores iverunt versus Hungariam ad Castra que detinebantur per dominum Regem in Comitatu Tarvisino, et Cancellarius dominorum Venetorum ivit Venecias, et Reverendus pater dominus Pactensis Episcopus Venecias fuit reversus ubi invenit cocham seu Navim cum qua alias in Constantinopoli valuerat ivit recepit. Igitur expensis suis apreciavit unum lignum causa eundi in Constantinopolim. Episcopus autem Firmanus remansit Padue, et associando Ambaxiatoribus domini Regis dum de Padua recederent obtinuit per ipsos in scriptis redigi omnem finalem intentionem ipsorum super omnibus articulis tractatis, et modis tenendis ad executionem ipsorum, quod nunquam domini Hungari, nec in Hungaria nec in Venetijs fierent voluerant, et ut maior fides dicte scripture daretur, unus ex Ambaxiatoribus domini Regis agentis prepositus videlicet se subscripsit propria manu, asserentes ipsi Ambaxiatores quod si super predictis per eos scriptis responderetur totaliter erant parati pacem firmare. Et si super omnibus non plene responderetur ut potè accessorijs, si super principalibus tangentibus Dominum Regem taliter responderetur quod Dominus Rex posset numero contentari unus ebrum iret in Hungariam, et alter remaneret, et treugua prorogaretur per mensem quousque veniret responsio domini Regis

Regij, qui intendebant taliter persuadere quod sperabant pacem taliter firmari.

Cum predicta cedula sic subscripta reversus fuit Episcopus firmanus Paduam quidam post modicum horam dominus Gregorius custos Waradiensis decretorum Doctor dixit secum. Qui quidam custos licet non esset principalis Ambaxiator, tamen quia consiliarius domini Regij fuerat in istis tractatibus, et dixit dicto Episcopo firmanensi quod quia Ambaxiatores ipsi in campo et in iteñere predictam cedulam subscripserant non potuerant eam ad plenum examinare. Ideo ipsam examinandam, corrigendam, et declarandam commiserant sibi domini Ambaxiatores predicti, Et quod responsionem dominorum Venetorum expectarent Ambaxiatores domini Regij in Castris que detinentur per dominum Regem per duos dies. —

Fuit ergo dicta cedula correcta examinata, et declarata per dictum dominum Gregorium, cui in ipsa aliqua fuit additione, et declaratione. Unde quia illa non habebantur cum subscriptione Ambaxiatorum ut fides cedule daretur et ipsi Ambaxiatores variare non possent dictus dominus Gregorius de licentia domini Civitatis Padue reversus fuit ad dictos Ambaxiatores, qui tenorem cedule prime cum correctionibus et additionibus domino paduano reportavit sub sigillis dictorum Ambaxiatorum qui etiam promiserunt expectare responsionem dominorum Venetorum per tres dies.

Episcopus firmanus cum dicta cedula, et cum Vicario domini Civitatis Padue ivit Venecia ubi erat Reverendus pater dominus Pactensis Episcopus, et exposito negotio dicte cedule domino Episcopo prefato, ipse dominus Episcopus Pactensis, Vicarius domini Padue et Episcopus firmanus iverunt ad dominum Ducem quem invenerunt in quodam consilio certorum nobilium forte numero quadraginta Deputatorum ad providendum super guerra. Qui dominus Dux voluit quod illis presentibus exponeretur factum cedule et etiam legeretur et ideo lecta fuit, et etiam exposita super quo dominus Dux cum nobilibus antedictis aliquali habito consilio responsionem fecit talem, quod pacem semper optaverunt et optant, et ubi placeret Ambaxiatoribus domini Regij tractare et procedere super his que dicta et proposita Venetijs erant dominus Dux cum suo consilio similiter tractare et procedere erat in tractatu paratus, et alia responsio habere non potuit. —

Erant enim domini Venetij in magna prosperitate positi, quia finij treguarum instabat et pacem non habebant, et inter eos opinio erat divulgata quod Ambaxiatores domini Regij non venissent causa firmandi pacem, sed causa investigandi de voluntate ipsorum, et hec ex quadam presupposition tenebant propter modos servatos semper in isto tractatu ubique per partem dominorum Hungarorum pluribus vicibus convenerant prefati ad tractandum, et in principio semper illa per dominos Hungaros petebantur que fuebant sibi non concedi, et que fuerant semper denegata, et licet in tractatibus ipsis descensum fuerit ad articulos et species, si in uno tractatu propter certas differencias non conveniebant, et tractatus ipse continuabatur super differentijs ipsis ipsi domini Hungari in principio tractatus nova ponebant ad concordandum differencias sed petebant a principio ac si de nunquam vidissent, et sic domini Venetij talem opinionem habentes credebant ipse

respondebimus ad cedulam articulatim nostram inhibitionem ipsi pacem non fir-
mabunt, set ideo aliter respondere noluerunt quam ut supra dictum est de quo
non dubito dolebunt. imo ~~dolebant~~ iam dolent, quia si responsissent saltem supra
principalibus supra quibus est satis modica differentia aut Ambaxiatores do-
mini Regij firmassent pacem aut tregnas prorogassent quousque oratores
ipsorum iuissent ad consulendum et subgerendum domino Regi de pace. —
Dicta responsio facta per dominum Ducem ad cedulam suprascriptam fuit missa
dictis Ambaxiatoribus qui erant in Corneglano ipsam expectantes, qui per suas
litteras responderunt quod gratias Deo referebant quod dicta evenisse dignosce-
bantur si ipsi cogitaverant postquam de Venetijs recesserant, quia facta Vene-
torum non erant nisi ludus temporis et delusio amborum, ideo aliud non re-
pondebant nisi quod cum recommendatione iter arreptum peragentes Deo Sancte exi-
tum rei Deo ~~ele~~ promittentes. Et hec responsio per dictos Ambaxiatores facta
fuit die quinta mensis Aprilis in Corneglano, quam recepit Episcopus Firma-
nus die sexta prefati mensis Aprilis. ——

1354. 2 Gennajo Belluno. Il patr. d'Aquileja Nicolò investe il nob. Bartolomeo di Maniago di molti feudi.

In Christi nomine amen. Anno domini MCCCLVII. ind. X. die IV Januarii (pra=
sentibus nobilibus viris dominis presbitero Martino capellano reverendissimi
patris et domini d. Nicolai patriarche dignissimi, Johanne q. d. Richardi
de Valvasono, Nicolao milite de la Fratina, Jacobo de la Porta
Judice de Glemona, Gubertino notario dicti d. patriarche, Zilliotto
capitaneo civitatis Belunensis et Martino de la Medana testibus
et aliis pluribus fide dignis vocatis atte.
Accedens nobilis et discretus vir d. Bartholomeus q. d. Galvani
de Maniacho tanquam procurator et procuratorio nomine eius fratris
d. Nicholi q. d. Galvani scripta in millesimo CCCLVI. ind. IX die vero
..... x me Notario viso et lecto (ac) flexis genibus coram reverendo
in Christo patre et domino d. Nicholao Dei et Apostolice sedis
gratia sancte Aquilegensis Ecclesie patriarcha dignissimo ipsum
humiliter rogans, gratiosus dignetur eum investire omnium et singulorum
feudorum qui predecessores eorum ac ipse et fratres eius habent
et antiquitus habuerunt a predicta domo Aquilegensi. Qui d. pa=
triarcha auditis humiliter precibus dicti Bartholomei cum cauto (v cautelo)
sue cappe eum investivit semel secundo et tertio ut in talibus
moris est et ipse ascendendo sic et taliter recepit investituram et
ob. de presenti fecit sacramentum fidelitatis ut talibus moris vero
domino de iure facere tenetur etc.
Actum in Civitate Belluni.
Dal protocollo orig. di Giovanni not. q. Arbino di Maniago
Arch. Maniago. Atti.

Dicta

1354, 10 Jan. Duino Patte fatta a nome del Patriarca di Aquileja ad Ugone di Duino che astringeva quattro ipotesi a nevendo a pagare per Duino.

In Codice Secreti
XIV.
pag. 26.
an. 1357.

2

MCCCLVII. Die x. mens. Jan. Nobilis vir dnus Nicolaus de Cramergo tanquam Nuncius et Ambaxiator d.ni Dⁿⁱ Patriarche Aquileg. cum suis litteris credentiæ constitutus ante presentiam nobilis viri Dⁿⁱ Ugonis de Duyno Nobilis, cui exposuit qualiter idem Dⁿ Patriarcha Multos et intolerabiles gravimonias habuerat a mercatoribus transeuntibus cum vino et suis aliis mercimoniis per stratam ipsius Dⁿⁱ Patriarche, que itur de Monfalcono deversum, asserentibus ipsum Dⁿ Ugonem stratam directam et consuetudinem hactenus observatam compelli tantum contra consuetudinem hactenus observatam compelli tantum per unde portum burgi Duyni accedere seu transire et ipsis sic ibidem existentibus astringebantur intrare locum Duyni, ut pro securitate et Gallayto ipsorum comparent cum eodem, aut ejus officialibus de Duyno in certa pecunie quantitate, quod in duplo vel triplo major erat quam solita Muta Montisfalconis: requirens ut ipsos mercatores in predictis molestare non deberet, cum hec sit quam ultra alia jura ipsius Dⁿⁱ Patriarche haberet sententiam latam inter Dⁿ P. Patriarcham, et Dⁿ Ugonem de Duyno per Dnos M. comitem Tyrolis et G. de Camino scriptam manu Henrici de civitate Augusta sub MCCLXXXI. Indict. nona die septimo exeunte Martio: cujus copia in sui formatione sibi ostendere volebat; in qua continetur, quod idem Dnus de Duyno nullam novitatem in illa strata facere debeat, nec molestare transeuntes per ipsam, nec per unde burgum seu villam Duyni.

4

3

Pro Mantuano de Mariago. Arch. et Vic.

A.D. 1357, ind. x die xvii mensis Januarii, presentibus DD. Oraldo q. D. [illegible]
Almerici, Bartholomeo q. D. Galvani, Laurentio Nicolai testibus et alijs. Comparuit dilectus et sapiens vir D. Benedictus Concordensis Canonicus coram dicto viro D. Presb. Nicolao ydeneo ad Plantam Sti Mariani Vie et nomine, Ecclesie Sancti Concordensis cum suis juratis, dicens dicenine Arch. Sancti, ego vos et singulos juratos sententialiter definire super vestris juratis dicendis in proximo capitulo videlicet quod Nobilis pars Ecclesie plebis Mariani sive tit de Vivario, de Rafaldella vel de Mariano libri, frangit vel frangere facit sive arat de novo super campanam vel communitatem utrum teneatur et debeat restituere decimam de dicto terreno de novo arato vel laborato Canonicis Concordensibus sive Ecclesie parochiali et quantitatem an non, pro D. Archidiacono petente a juratis suis ut rationem super predictis convenire debeant, qui juratis habito consilio sententialiter dixerunt quod Nobilis de novo frangit terram terratici decimam solvere illis quibus manus in ejus predictis residet possidet et quantitatem Canonicis Concordensibus suis laborantibus in dicta Ecclesia parochiali.

Dict

1357. 12 Febbrajo. Fagagna. Affittanza quinquennale d'un molino sul Lini presso Fagagna.

4

A. D. M CCC L VII. ind. X. die XII Februarii. In Fagana, in curia heredum q. Dominici Adorlini Ballani, presentibus d. Johanne de Brayda, Jacobo q. Nantini et me notario infrascripto. Magister Michael de Fagana dedit Andree q. Cilli de S. Daniele in Fagana habitanti molendinum unum situm in aqua Lini de festo carnisprivii ad quinque annos completos cum hoc pacto, quod predictus Michael predictum molendinum preparare debet de lignaminibus et relatis et molis et aliis condimentis (sic) in omnibus hujus expensis et facere quotidie dare expensas de eya usque ad terminum predictum et sibi dare terciam partem moldure et predictus Dreya debet aptare et preparare molis et stare in molendino ad molendandum quotidie et dare terciam partem lumine et sevi et frigaduris (sic) molis et facere et fideliter dare dicto Michaeli duas partes moldure et terciam partem denariorum si haberet pro labore suo, promittentes dicte partes habere firmum etc. unus alteri usque ad terminum nominatum sub pena dupli.

Not. Giovanni di Mortegliano. Arch. notar. Udine.

Dia

1359. 1 marzo. Udine. Promessa di alcuni [illegible] di non condurre i panni legati, tratti, a Marano alla Patriarcale a Venezia.

Gubernatores de Nadalis Canc. Patr. Arch. not. Udine

A.D. 1359, ind. X die 1 mensis martij, presentibus subscriptis dominis Venetijs ibi

D. Francisco de Mognaco Capitaneo Utini, Bellonissio et domino Bartholomeo de Utino testibus et aliis. Constitutis coram Ven. Patre D. Fratre Bartholomeo dei gratia Episcopo Capellano [illegible] Pontarij, Johannutij et Guerrutij Pontarii de Utino, immediate ad iuratos Dei Evangelia quod CXXXIX pondo de grege [illegible] non fore [illegible] panni [illegible] S. Danielem introvisi per Nicolaum Domini Patriarche [illegible] pro D.N. non duc tantum Venetijs nec eos vendere alicui vel [illegible] sunt nec vendent alicui qui ipsos duxerit Venecijs et hoc sub pena XL. marcharum Argenti nomine pro quolibet et quotiensquilibet predictorum Francisci, Johannutti et Guerrutij, domini Francisci de Caravagno et Hectoris Odorici Militis de Utino de Adelinis [illegible]

Actum Utini in Palatio Patriarchali.

Dis

1357, 12 Marzo. Udine. Il Patriarca Nicolò ordina al Comune di Cividale di difendere i diritti patriarcali.

6

Dil^o nob fidelibus nostris ... Gastaldeo, Castaldo et Comuni Civitatis Austrie (sic)

V. Patriarcha Aquilegensis

Fidelesi carissimi Receptis vestris litteris supra facto gravaminum que vestris Vicinis indebite et in derogationem nostre curie Patriarchalis ut verbis inferendum, Columnis et maadamus ut nostra iura et iurisdictiones civilites defendatis et illibata quantum debetis et vobis est possibile conservetis, quia nostre intentionis existit ita preservare iura nostra sicut alii ma volunt et cupiunt conservare.

Datum in castro nostro Utini - XII. Martii. Indict. X.

Arch. Munic. di Cividale, Doc. cartacei orig. Busta - II, 5 A

Dies

M.D. 1353. ind. X. die IX mensis Januarii, presentibus Ven. ac Rev. Patre D. Fr. Bartholomeo Episcopo Caprulano, Mag. Milite D. Francho de Savorgnano, D. Marino Nicolao Quadrunio, Nicolao filio Belonissii de Utino testibus vocatis. Coram Reverendo in Christo Patre et D.D. Nicolao Dei gratia Sancte Aquileg. Patr. in presentia Nicholay et Bartholomey filii q. ser Galvani de Manzano humiliter supplicarunt dicto D.no Patriarche quod cuidam terram dictorum ponere et assignatum coram Vicario q. dicti D.ni Patriarche de quo ipsi q. ponere in possessione partis Castri de Prampergo et aliorum omnium ad ipsam partem dicti spectantium; quam et que Odoricus q. Andree de Prampergo detinet violenter et quod ipsum Odoricum deberet pertinaciter detinere prout lecta fuerat coram dicto Vicario suo. Dicto quare D. Patriarcha requisivit quod eundem Odoricum detinere noluerat hactenus cum ad eum tanquam ad dictum partem, cui ipsa pars erat ipsis facere ut tenetur et debet.

Datum Utini in patriarchali palatio. -

Dir

1357. 20 Aprile. Sul Magredo di S. Floreano. Il Capitano di Pordenone fa dare il possesso della Camugna di Cordenons al procuratore dell'Abate e Monastero di Millstatt.

A. D. MCCCLVII. ind. X. die XX mensis Aprilis, presentibus Petro q. Rubei Matthie de Fana, Adamo dicto Bidasso q. Maiuzii de Vidolis, m° Lodovico q. Laurencii de Carnea, Michaele q. Gaeta de Villa de d'Olt nec presbiteris Andrea vicario plebis sancti Floriani, presbitero Martino vicario plebis Maniani et presbitero Francisco capellano capelle sancti Nicolai de Zipello et aliis testibus.

Accessit d. Petrus capellanus dominis Collonis ..... Capitanei generalis Terre Portusnaonis pro d. duce Austrie tanquam nuncius predicti d. Collonis ad infrascripta effigiatus, ut asserebat, posuit Vocadinum [illegible] (sic) de sancto Floreano recipientem vice et nomine d. Abbatis Millstatensis et eius Monasterii in realem et corporalem possessionem de communitate et populo campanee Curie Naonis prout antiquitus homines predicte Ville sancti Floriani possiderunt et habuerunt dicta de terra predicte Communitatis semel, secundo et tercio in manibus predicti Vocadini et ipse acceptando intravit realiter et cetera.

Actum a Megredo sancti Floriani super ducatum (sic) prope viam Zopulis.

(Not. ...) Di Atilio di Maniago. Prj. succ. Maniago. Ultimi

Die

(1357) maggio, Tarcento. I sindici della q. d. Giv. Francesco di Castello chiedono favore al Comune di Cividale per i lavori che stanno facendo nel loro Castello di Tarcento.

Collez. Porty-Guerra Vol. XLVIII,
Dall'Arch. Munic. di Cividale.

(tergo) Dilecto nobis Consilio ac (ze) totum Communi Civitatis.

Dilectis nostris amicis specialibus ac omnes (ze) de Consilio et totum (te) Communi Civitatis Austrie: Vidulus et Ricardus et Manfredus fratribus (ze) de Castello omnibus nobis cum recomendatione tanquam patribus nostris. Notificamus vobis tanquam amicis specialis (ze), quia volumus laborare Castrum nostrum de Tarcento cum consilio et auxilio vestro ad honorem vestrum. Unde rogamus vos et bonitati vestre et vobis placeat adiuvare et sine auxilio vestro non possimus facere: ut dilectis nobis vestre aedam viginti et quatuor conplas vini terrani emptum (ze) per Tisinum familiarem nostrum, cautum prestatium, quia multum est nobis necesse ut laboratores nostri magistri nostri. Faciat sicut in vobis confidimus.

Datum in Tarcento die ..... in madio.

Div

1 [illegible] 2 maggio 1[illegible] a Maniago. Il Signor di Maniago [illegible]
[illegible] che a richiesta del Vicario di poter bandire [illegible]
[illegible] fiume.

Per Martino not. di Maniago; Arch. not. Udine

A.D. 1359, ind. X die XII maii in domo habitationis Pauli filii olim
D. Galvani de Maniaco, presentibus DD. Zanino olim D. Odorici de Montereglo,
Flumo de S. Quirino, Johanne notario q. Aylini de Maniaco testibus
et aliis.

Aulinus q. [illegible], Bartholomei q. Dominici Calcut; Zanitus q. Vargenti;
Bartholus q. Antonii Decani de Vivaro, dicentes se procuratores et syndicos
hominum et communis ville Vivarii, pro utilitate et magna quiete
dominorum Bartholomeo potestate vice et nomine Simonis olim Ystrisi
et ab Osualdo potestate Maniaci et a certis Consiliibus de Maniaco
vice et nomine totius Communis Maniaci ut valeant et debeant imbandire
certam quantitatem campane, videlicet a via urbana infra versus Viva-
rium ultra viam que itur a Maniaco Vivarium usque ad Cilinam. Item
quod de gratia speciali possint et debeant ingignare quotiensque
forensis invenerint cacando supra dicta campana Maniaci
Qui Potestates et Dominus vice et nomine dicti Communis Maniaci dic[illegible]
pactum fecerunt, ita quod teneantur notificare hominibus Maniaci
quandocumque dictam quantitatem campane dimandibunt. ——

Die

1357/26 Maggio. Colonia. Lettera dell'Imp. Carlo IV al Comune di Cividale raccomandandogli di mantenere la pace durante l'assenza del Patriarca chiamato alla Curia per provvedere alla vacante Sede della Chiesa d'Aquileja.

Castaldioni Consilio et Communi Civitatis Austrie fidelibus nostris dilectis (tergo).

Karolus quartus divina favente clementia
Romanorum Imperator semper augustus et Boemie Rex.

Consideratis multiplicibus pressuris et oppressionibus quibus Aquilegiensis patrie fatigatur
Ecclesia et dispendiis eius incommodis quibus dampnose dispenditur
in exemplum provide dispositionis adducti ad reparacionem ipsius et ad
obviandum incumbentibus periculis nostra dignatur maiestati conveniat
et de reformacione eiusdem Ecclesie ad reverenciam omnipotentis Dei et
contemplacione venerabilis Nicolai Aquilegiensis patriarche fratris et
principis nostri dilecti deliberatius gerendum determinemus studiis intendere
verum quia tante res pondera utiliter tractari non possunt negocia de tam
magnis rebus expedienda poterit haberi consilium absque dicti fratris nostri
presencia personali: Idcirco prefatum fratrem nostrum ad Imperialem nostri
presenciam invitandum ~~prohibitam indebitam fidelitatem vestram~~ decrevimus ut una cum eo ac certis nostris Imperii
sacri fidelibus reformacionibus tranquillitati et commodis dicte Ecclesie
diligentius intendimus fidelitatem vestram requirentes precipiendo mandantes
quatenus eundem fratrem nostrum ad assumptionem et consummacionem utilem
talis itineris promoventes in tempore me absencie custodie gubernacioni
et bono statui terrarum Ecclesie ac fervencius intendat vestre fidei et
virtuti industrie ut exinde et a Deo meritum reportare possitis et ab
Imperatoria celsitudine digne merearimini de industrie virtutis
constancia commendari. Datum Colonie die xxvi. mensis Maji. Regnorum
nostrorum Anno undecimo. Imperii vero Tercio.

Da pergam. orig. con sigillo impresso in cera rossa. Busta II. 56. Archiv. Munic. di Cividale.

Die

1354, [illegible]

[illegible] la Waldiani, Comitis et Comitum Comitatus Austrie fidelibus
[illegible] Burij dilectis

[illegible]

12

Karolus quartus Divina favente clemencia Romanorum Imperator
semper augustus et Bohemie Rex.

Considerata multiplicitate pressurij et enormij quibus Aquilegiensis patriarchalis
Ecclesia et dispendijs cijs incommodij quibus dampnose diversitates in exercendo
ordine diuinissimij adducti ad reparacionem ipsius et ad obviandum
imminentibus periculis nostra dignatus medicari remedijs et de reformacione
eiusdem Ecclesie ad reverencium omnipotentis dei et contemplacione
Ven. Nicolai Aquilegiensis Patriarche fratris et Principis
nostri dilecti, decentibus quidem deseruimus studijs inhijare. Verum
quia tante rei prudenter utiliter tractari non possunt neque de tam
magnij vtilis expedicij poterit haberi consilium absque dicti fratris
nostri presencia personali; idcirco prefatum fratrem nostrum ad hu-
jusmodi nostri presencium invitandum decreuimus ut una cum eo
ac certis nostris et Imperij Sacri fidelibus reformacionibus hujus-
modi instituti et commodis dicte Ecclesie finaliter ordinemus. Si-
militudinem nostram requirentes presentibus studiose, qua tenemur eundem
fratrem nostrum ad assumpcionem et continuacionem actuum talij clarij
promouendos in tempore tue absencie custodie, gubernacioni
et bono statui Terrarum Ecclesie sic fauoratis intendat vestre fidei
et virtutij industria ut exinde et a Deo meritum reportare possitis

Dia

et ab Imperatoria celsitudine digne incrementis, de illa debitis
verbis in Francia commendari.

Data Colonie die xxvii Mensis maij, regnorum nostrorum anno
undecimo, Imperij vero tercio.

1357, 19 giugno Aquileja. Sinodo tenuto dal Patriarca Nicolò e sue Rubriche. —

13

Udine MSS. Fontanini Vol III, pag 5 e seg.

Statuti di S. Nicolò

Die

Die

[illegible]

[illegible] statuimus, quod [illegible] [illegible] [illegible]

[illegible] [illegible] [illegible] [illegible] [illegible]

[illegible] [illegible] [illegible] [illegible] [illegible]

[illegible] [illegible]

et diocesi beneficium, vel in ecclesia
domicilium habentium ipsi quoniam singulares
vel parochiales privilegia ipso facto sententiam
excommunicationis incurrat. Et sine aliquibus
aliis processibus et promulgationibus eius domus
latores excommunicati sint per plebanum seu
curatum illum, vel ecclesie rectorem, in
cuius cura seu parochia pro tempore existent
divinum celebrent, ac per vicinas parochias sin-
gulis diebus dominicis, usque ad per monitionem
patrum conpulsionem a tempore celebrent
perpetuis. In casu autem clerici captivati
pelonatus illa captivitas tam diu sit excom-
municatus quamdiu ipse captivatus
detinetur. In qua vero parochia sit captivi
reclusitur, tam diu divini celebrentur, quam
diu pax libertatis donetur. Porro ubi domus
temporales vel habentes jurisdictionem in
loco seu ipsius rectores officiales, per se
vel alios prohibeant ducendos vel clericos
vita examinis vel vinculorum detrus,
domus seu fiant secundis vel mendacium
sive alii pro nomine agentibus rebus
habendis sint ipso facto excommunicati.
Et denuntiantur ut supra, Nichilominus in
civitate, extra, quidem, sine terre vel loci ubi
quamdiu homicidij seu sacrilegium.

Bernus

Die

...ena sin gravem delictum ac divinum officium
officij Sanctorum, quem Clerici divino officio
ex necessitate debent per dolentes finem
libere relaxetur, ac de excessu commissa
satisfaciant et emendent, et a praefata excommunicationis sententia minime absolutionem
nisi beneficium obtinere. Sacerdotes autem
et Clerici contra supradicta facientes, nisi
se non fuerint de praecepto fructum
beneficiorum suorum, quos habent in civi-
tate et diocesi Agrigenti, sint ipso facto
suspensi, donec de praedictis satisfaciant
ad arbitrium ordinarii. Quos fructus volumus
Agrigentinae Ecclesiae dari applicandos.

De poena ingerentium et compulentium
collectas et alia gravamina ecclesiasticis
personis ingerendi.

Quoniam in antiquis sanctis patrum decretis et
canonicis sanctionibus cautum esse provi-
simus pro nostri constitutionibus
exercendis inconvenientibus. Ut qui ingerentes
secularis curiae laicos aggravamenta illicita
ecclesiasticis constitutionibus concessa ejus familiis
tenere voluerint, unde constituimus, quod
cum laicis nulla sit dispensandi attributa
facultas de personis ecclesiasticis, decet ...

cuiuscunq; uelut quibuscunq; mandatis auctoritate improbandis taxis
aut obseruandis. Quicunque singulam cuiuscunque
iurisdictionis uel preeminentie dignitatis ordinis uel
officij ecclesiastici ad eorum bona personas ecclesiasticas
quibuscunque aquisitas cum effectu ad uigentiam
impositarum collectarum, angariarum ac parangariarum
seu aliarum personalium exigendarum uel exigi
mandandarum aut imponendarum ac exigendarum
debitorum auxilium, consilium uel fauorem
publice uel occulte uel per eorum bona aliqua
quicunque modalitate uel preuentia directum
indirectum, oblicuum uel quouismodo possit
ne uel quispiam dicte ecclesie ecclesiastice
persone siue eorum massarii uel coloni quomodocunque
detinuerit, inuaserit, rapuerit uel quouismodo per
se uel alios detinuerit seu usurpari mandauerit
uel in suo nomine facum ~~eatum~~ habuerit tam
ab ipsis ecclesiis ac ecclesiasticis personis quam
eorum massariis, colonis uel inquilinis bona
huiusmodi nominata cuiuscunque conditionis
existat ipso facto sententiam excommunicationis
incurrat. Et quo non possit absolui nisi prius
damnum restituerit integre et restitutum cum
duplo ejus quod fuerit damnificatus. Ac ubicunq;
minus in eorum locis castris ac terris eorum
temporalis jurisdictionis subiectis dominio
seu regimini a diuinis cessatur donec &c.

Dia

[illegible] vadiam absolutionis gratiam inde
gre faliffecerit cum effectu.

Clerici clericos et laici cuiuscumque singulares
Iudices non trahantur Monasterij patronus vocatis
#a.cap.° quas vocandas inhibentes, ne illicitis auxilijs
clerici clericos cuiuscumque gradus vel prouin-
ciae, quamuis relicto suo tribunali ad
iudicia quotlibet pertrahantur et peculiare
vel quocumque ingenio vel causa con-
uenire. Seu citari faciant iudiciali-
ter per se vel alios, quominus libellum et
rigare vel petitionem quascumque gra-
dationis tuae gratiosum nostra assolendi
Synodo remanendo, constituimus ut ipso
facto excommunicationis sententiam incurrat,
in qua per annum dumtaxat anno permanserit
sui sit beneficij accusatione ipso facto
priuatus, possitque absque alio priuatione
processu libere, per ordinarium conferri.
Insuper diffidentiam causa in qua tractari
ipso iure potuerit cum expensarum refec-
tione sine gratia reuocandi. Eadem ipso facto
sententiam excommunicationis incurrat
professionis, iudices, qui petitionem quam-
cumque exercentes, et alii cuiuscumque

dignitates, judicandi, ac judicialiter co-
gnoscendi, quæ prædictorum clericorum
citationes, pactiones, et excommunicationes
coram se facerint, vel fieri attemptarint
quocunque ingenio, vel causa nec non
de singulari et privata persona quarum-
cumque et instantia quarumlibet predictæ.

Damnamus insuper excommunicationis per annum bene-
ficia sua sit ipso facto privatus.

Hujus compertum est multos retro temporibus nervum
ecclesiasticæ compescere et nonnullos sua se exercitium
communionis arbitrantur salutem ecclesiæ romanæ
animæ licet a sanctis patribus editas sit provisum.
Decernimus constituimus ut quicunque intra
anni spatium causam suam coram suis excom-
municatoribus non prosequendo et per annum
in excommunicatione permanserit sibi dictum
auditum cujuscunque evocatur. Qui in eadem
excommunicatione ex quacunque causa
prolata per annum animo indurato permanserit
sint ipso anni circulo revoluto bona
ejus ecclesiastica ipso jure privata. Nec
ordinarius solemnitate juris alia quacunque
cessante pro arbitrio valeat quos excommunicavit
personæ de ejus bona prout sibi justum

Dia

ijus ineptiæ. Contra faciunt verba
sonantia per omnem in Dei excommu-
nicationi contumacia permanserit in immobili
corde duraque mente per ordinarium et
in spiritualibus ejus vicarium possit et debeant
procedi tanquam de jure fuerit in simi-
libus aquitanis diœcesi. Ea præsente
ordinij ex jure officij donec de nobis
vel successoribus nostris recepturi fuerit
aliud in mandatis vel nobis alias
a nostris in spiritualibus vicarijs foran-
tibus.

Ut nulli in aliena ecclesia celebrent sine
licentia Episcopica doctrina testatur quemodo
qui prædicabit nisi mittatur. Contra quam
non nulli quadam simplicitate ignorantiæ
communitate damnabili contumaciæ non
verentur sine mandato ordinarij et licentia
celebrare ejus vicarij sive rectoris ec-
clesiæ cujuscunque. Missa celebrando
et alia divina officia quemodocunque
peragendo in animarum suarum periculum
et rectorum ecclesiæ earumque non modi-
cum huic morbo medicinam expetentes
adhibere condignam ingestantis sponte.

auctoritate fuffulti conftituimus, ut
quicunque absque mandato ordinarij vel
licentia plebani, seu alterius cuiuscunque
rectoris ecclesiæ in parochia missam vel
aliud quodcunque diuinum officium
celebrauerit ipso facto alia pronuntiationis
sententiæ ~~pœnæ~~ ecclesiæ unius marchæ argenti
mundi pœnam incurrat nostræ cameræ exigendæ
remissionis ipsa totaliter applicanda.
Vigore dictæ constitutionis tanta maturitate
celebratæ et legum sanctorum aliorumque
utriusque juris pontificum solertia deliberationis
matura digestæ, nec non per hanc nostram
sanctam synodum approbatæ ab omnibus etiam
singulariter necessitatis instanti corde et alacri
animo suscipiant omnes nostræ jurisdictionis
subditi. Cæque executioni mandent
in virtute sanctæ obedientiæ et subjacent
contentis in constitutionibus ipsis. In quorum
omnium testimonium et perpetuam
rei memoriam firmitatem præsentes fieri
fecimus nostri sigilli appositionem muniri.
Datum et actum in ecclesia sanctæ Mariæ
Aquilejensis et synodo suprascripti, die decimo
nono mensis Junij. Anno dominicæ nativitatis
millesimo trecentesimo quinquagesimo septimo
indictione decima.

Die

1357. 15 Luglio. Moruzzo. Compromesso in arbitri nelle questioni sull'appartenenza del ganitto di Mels tra i Signori di Mels e quelli di Colloredo.

14

A. D. MCCC LVII. Ind. X. die XV mensis Julii, in platea de Numicio, presentibus presbitero Francisco dicto Cargello de Colorito et nobili viro d. Nicolussio, Federico de Cavorgacho, Philippello q. d. Federici de Villalta in Fagagna habitante et Pilgrino de Castellutto in Numicio habitante testibus et aliis pluribus.

Nobilis vir d. Vicardus de Colorito ex parte una et Domini Henricus q. d. Bernardi, Rizardus et Matia q. d. Federici de Mels suo proprio nomine et vice et nomine dd. Duringi, Luysii, Augustini et omnes Consortes de Mels, excepto d. Vitelino de Colorito et promiserunt de rati habitione ex parte altera, de omni lite et questione quam vel quas habebant inter eos nomine et occasione Gyriti, quod predictus d. Vicardus dicit se habere ius in Mels et predicti de Mels dicunt quod non habet ius de Gyrito, communiter et concorditer de compromiserunt in nobilem virum d. Rizardum de Tricano et Pileum de Numicio tamquam arbitros, arbitratores et amicabiles compositores, a te et basse etc. dantes plenam libertatem sententiandi, diffinien di usque ad festum S. Michaelis proximum futurum, breviando et non prolongando. Et predicti ar bitri non potuissent concordare inter se, eligant tercium amicum etc., promittentes dicte partes sententiam ferendam per dictos arbitros non recusare ad arbitrium boni viri pro maiorem et fidem et manu sacramenti sub pena quinquaginta marcharum denariorum, medietas Domino Patriarche, alia vero medietas parti observanti.

Ms. Giovanni di Moruzzo. Arch. notar. Udine

Dis

15

Nicolaus Dei gratia S. Sedis Apost. Patriarcha pro Sacro Romano Imperio Civitatis Feltri et Bellun. Vicarius Generalis, dilectis nobis Bellano de Bellonis de Ultino fideli nostro salutem et dilectionem. Puram fidem et sinceram devotionem ac non grata et devota obsequia nobis per te gratanter exhibita et que impendere fideliter et continue non desistis meritis nos amonoreat et inducunt ut personam tuam ondignis favoribus et beneficiis prosequamur. Prudentium virtutum considerationem utique ad Sacri Imperii ac nostra et Apostolice Sedis servicia fructuosius animemus, te ad Officium quod dictum Militis seu vicariatus in Civitate Feltri assumimus, et illud cum omnibus et singulis honoribus et onere tale et prout tale ac cum omnibus et singulis honoribus et one-ribus de iure vel de consuetudine ad Officium ipsum spectan-tibus tibi usque ad nostrum beneplacitum duximus concedendum, de tua fidelitate probata et industria circumspecta plenarie confidentes ac mandantes universis et singulis fi-delibus nostris de Civitate predicta ceteris que districtus quatenus in hiis ve ad predictum officium pertinere noscuntur tibi devante huiusmodi nostro beneplacito debeant fideliter obedire. In cuius

Die

[illegible] testamentum [illegible] [illegible] [illegible] [illegible] [illegible]
[illegible] [illegible]. Datum [illegible] in nostro Patriarchali Palatio
die xx Maij, Venetijs, anno dom. nat. MCCCLVII, ind. X.

1359. 19 Marzo. Prampergo – N. nob. Odorico di Prampergo rinunzia nelle mani del nob. Nicolò di Maniago, la parte di Prampergo e di altri beni ceduti al padre suo Galvano di Maniago. V. 1359. 25 marzo. =

A. D. MCCC LVII. ind. X. die XVIIII Marcii, presentibus DD. Sandrutto de Tulmecio, Pagarello de Venzono, Pidrusio de Zeglago, Matheuspio et Aluisio fratribus et filiis predicti Pedrusi, m.° Jacobo q. Nicolai de Utino, Adeone filio d. Jonami de Dobra, Armano de Olopio nunc habitatore in Utino testibus et aliis pluribus.

Nobilis vir d. Odoricus q. d. Artici de Prampergo resignavit omnem tenutam loci de Prampergo et honorum quorumcumque venditorum per predictum d. Odoricum quondam d. Galvano in manibus d. Nichelli q. d. Galvani de Maniaco cum hoc pacto quod predictus d. Nichellus non valeat ea alienare vel dare in alienis manibus durante quodam compromisso scripto manu Hectorij notarii de Utino sub dicti millesimo, indictione, die XVIII marcii.

Actum Prampergi in domo d. Ulrici.

Not. Giovanni di Arlino di Maniago Prig. Arch. Maniago – a stinco

Die

1357. 25 Marzo. Udine. Protesta del nob. Nicolò di Manzano contro d. Odorico q.m
d. Artico d. Prampero perchè questi mancava ai patti di un compromesso.
V 1357. 19 Maggio —

A. D. M CCC L VII. ind. X. die XXV mensis Martii, presentibus domino Giuliano Burgno de Carnea, Pedrasso de Zeglago, Pizzarello de Venzone, Ottonello notario, Leonardo filio Odorici de Gruciciis testibus et aliis.

D. Nichel q. d. Galvani de Manzano protestatus fuit coram testibus citatis quod cum una cum d. Odorico q. d. Artici de Prampergo compromisisset pro parte dicti d. Nichelli in dictum Julianum et pro parte dicti d. Odorici in d. Detalmum de Rey et dictus Detalmus et ad diem hodiernam convenissent in simul esse cum dictis eorum amicis quod Nichel dixit quod heri pretextu cum dicto suo amico et hodierna die esset cum suis iuribus paratus obedire ad pacta inter eos facta. Et cum dictus d. Odoricus non habeat nec producat unum amicum in sua cura et ipse Nichel non possit suffragia exspectare ibi in Utino et esset ad impedimentum d. Regis Hungarie, quod aliquod pactum habitum inter eos non debet ei tenere damnum nec preiudicium ut continetur manu mei Johannis notarii de Manzano, quod d. Odoricus dixit quod ad diem hodiernam per dictos arbitros eis terminum non erat de ceterum et tenebat se ad compromissum inter eos factum et ad plenum inter eos habita ut supersit contractum et est paratus obedire preceptis dictorum arbitrum et non consensit ad aliquam protestationem dicti ser Nichelli. Actum Utini in domo Comitis.

Not. Giovanni di Silvino di Manzano. Orig. Arch. Manin - Manzano.

Die

1357. 25 Novembre. Tricesimo. Nobb. Francus de Colloredo vende la sua quarta del castello di Brazzà superiore al nob. Pietro di Cergneu

1357-25 Novembre. Brazzà superiore. Pars di quarto del detto castello.

Anno domini MCCC.L.VII. ind. X. die XXV mensis Novembris in ecclesia S. Marie plebis de Tricesimo, presentibus presbiteris Daniele vicario de Tricesimo, Francisco de Colloredo, Petro q. d. Bernardi de Brazaco inferiori, Cunio q. d. Artuici de Brazaco superiori, Bernardo filio d. Francisci, Nicolao q. d. Bruni de Palutto, Nicolao q. Jacobi omnibus de Tricesimo et aliis pluribus.

Nobilis vir d. Franciscus q. d. Bernardi de Colloredo precio et loco contum et octuaginta trium marcharum denariorum aquilegensis monete, quod totum contentus et confessus fuit se habuisse et integre recepisse a nobili viro d. Petro de Cergneo q. d. Detalmi, renuncians excep-tioni sibi non dati, non habiti, non recepti dicti precii tempore huius contractus et omni legum et iuris auxilio tam canonico quam civili omnique alio iuri, excep-tioni, actioni, defensioni vel sibi competentibus et competituris etc. per le hodque heredes dedit et tradidit eidem d. Petro ipsique heredibus et cui dare voluerint emendi et recipienti iure libari et proprii partem suam Castri de Brazacho superiori cum burgo; item partem suam brolii; item partem suam vallivis Cenere de Sancta Margarete cum dominio et girito, que bona fuerunt dicti q. d. Matthei de Brazacho et heredum d. Detenarii q. d. Artuici de Brazacho q. d. Artuici, cum domibus, sedimibus, turris (sic) ..... Cetera ut ordinarie.

Item (anno MCCC.L.VII. ind. X) die XXVII Novembris in Brazacho superiori prope portam. Pre-sentibus dominis Matteo et Corrado fratribus q. d. Francisci, Gabriello filio d. Fradoni et Ber-nardo filio d. Nicolai et Nicolao filio d. Matei predicti, Valdono q. Petri omnibus de Brazacho su-periori testibus et aliis pluribus.

Cum nobilis vir d. Franciscus de Colloredo q. d. Bernardi de dicto loco vendidisset nobili viro d. Petro q. d. Detalmi de Cergneo partem suam de Castro et motta ac partem terris cum burgis brolii, silvis, ut patet in publico instrumento scripto manu mei Johannis notarii infrascripti millesimo, indicione, die XXV mensis Novembris plenius continetur, nunc vero coram testibus predictis, d. Petrus q. d. Bernardi de Brazacho inferiori et Cunius q. d. Artuici de Brazacho superiori nuncius datus per dictum d.

Die

Franciscum ad ponendum in tenutam et possessionem corporalem de dicto Castro cum omnibus iuribus dependentibus ac predicti, prefati domini Petri et Comitis nuncii deputati ut supra, in signum possessionis recipiendi portam Castri predicti dantes in mandatis prefato d. Petri, mandantes sibi ut deinceps faciat commodam suam voluntatem tanquam de re sua, aperiendo et claudendo ut moris est.

Ita Giovanni di Monopoli Arch. notar. Aduc

[illegible]

Nicolaus Dei gratia Sancte Sedis Aquilegensis Patriarcha

dilecto in Christo filio Religioso viro Fratri Petro Abbati Mona-

sterii Sysicensis Ordinis Cisterciensis nostre Aquilegensis Diocesis

salutem et dilectionem sinceram. Religionis honestas meritum

decens ac multiplicia tue probitatis et virtutum merita quibus te

nobis laudabiliter insignitum nec non ingentis devotionis affectus

quem ad nos et nostram Aquilegensem Ecclesiam geris, exposcunt

ut personam tuam quam premissorum intuitu libenter amplecti-

mur nostris prosequamur favoribus gratiosis. Patent itaque

tibi de omnibus presentes litteras inspecturis, quod nos ex nunc

te in nostrum Capellanum domesticum commensalem gradatum

recipimus et Capellanorum nostrorum numero aggregamus.

cum omnibus privilegiis et prerogativis Volentes quod deinceps eorundem Capellanorum

nostrorum privilegiis et prerogativis uti libere possis et quod ad nos

pro tui utilitate et honoribus promovendis tempore habeas cum

prompta benivolentia recursum. Cetera tui devotis supplicationibus

inclinati nobis, ine spiritum profectum respicientes animarum etat cultus

augeatur Divinus ac Christi fideles ad devotionem citius et libentius

animentur, omnibus cape ministeriis et officiis que in nostram

Dio

quandocunque celebrancij audierint illeq quando verbum Dei
populo predicabij aut Sanctum Comunionem ministrabij de
mij devote interfuerint hinc pro salute Serenissimi Principis
Domini et fratrij nostri D. Karoli divina providencia Romanorum
Imperatorij semper Augusti et Boemie Regij ac nostra nec non
pro anima pie memorie Strenui Militis D. Henrici de Isleng
Comitis nostre Magistri preces et orationes devotas effudi-
rint ad Eternum Creatorem, de omnipotentij Dei misericordia, Beate
Marie Virginij Matrisq eius, Beatorum Apostolorum Petri et Pauli
ac Sanctorum Martyrum Hermacore et Fortunati patronorum
nostrorum, omniumque Sanctorum; Dei meritis et intercessione confisi, singulis vicibus xl dies de iniuncta sibi
penitentia misericorditer in Domino relaxamus. In quorum
omnium testimonium presentes fieri sigillorum nostrorum appensione iussimus.

Data et Actum in nostro patriarchali palacio die i mensis Octobris, anno Dom. nativitatis Mccc lxvii, ind. x.

Die

1358. 8 januarij Udine. Esse Nicolaum Dei gratia [illegible]
Mediolanen., et Petr. d'Ugarte de Dei [illegible]
ad nos S. vre [illegible] a nobis vicem vestrum
alium Castellanum in Cividal.

Subscripsit Nicolaus Castell. Petr. Matteo Civ. Udine

M. D. / 358, ind. XI, die 8 mensis januarii presentibus [illegible]
Christo Patre Dño tantæ Ecclesiæ dei gratia Ep[iscop]o Eminentissimo
et Illustrissimo DD. Francisco de Saxoferrato, Cardinali de Cum-
mana nuncupato et Ecclesiæ Cividalis Patriarcha de ultima voluntate et
alijs.

Cum dicta omnia que quondam Francisci olim S. Bragutini de Mi-
lano communis Cathaglono habebat et tenebat in feudum
ab Ecclesia Aquileiensi per ipsum Franciscum obitum q. decessit
cujus mascula, hæredibus et descendentibus, tantæ mem. in
Christo Patrem et DD. Nicolaum Dei gratia Patriarcham Aquileiensis
Patriarchum et dictum Agnet Ecclesiam devolutum: idem
S. Patriarcha intendens attendens grata fidelitatis obsequia
sibi et dictæ suæ Ecclesiæ impensa per dictum [illegible]
D. Symonem de Valvasono et que poterit fonte Domino im-
pensum exhibere et propterea volens ipsum favore prosequi
gratioso, predicta omnia et singula feudalia ad eum
D. Patriarcham et dictam Agnet Ecclesiam sic ut prius [illegible]tum

Die

Decollacio pro [illegible] Magistros et nomine Aquileg[ensis]
Ecclesie dicto D. Symoni pro se suis successoribus recipientis
in feudum eo iure quo predicti Franciscus et progenitores
sui illa tenebant et habebant ab Ecclesia memorata transiit
et ad ipsum de illis pertinentiis investivit, ita tamen
quod in loco de Castiglono [illegible] debeat facere Castrum
aliquod edificari, salvo iure dicte Aquil. Ecclesie et omnium
pertinentium. Dicto vero D. Symone statim predicto Dno Patriarche
et Aquil. Ecclesie prestito fidelitatis debite iuramentum
[illegible] Dominus investivit in talibus competenter
quod nunquam [illegible] in [illegible] loco de Castiglono Castrum
aliquod edificari.

Actum Utini in [illegible] Patriarchali.

[illegible] M°. 55x ind. V die IX januarii [illegible] Episcopo Capuano D[omino] de [illegible] Vicario, D. [illegible] e Laurentano, D. Simone de Cleraforo et alij.

Rei[illegible]. huiusmodi Vester et D. D. Nicolaus dei gratia S. Sedis Apostolicæ Patriarcha protestatus fuit quod d. D. Episcopus Cameracij teneretur prout ibi dicebat curiam Vassallorum de Capua et eius Ministrales et Capellæ [illegible] Aquilegiæ Ecclesiæ, et non potuit nec debet ei nec Aquilegiæ Ecclesiæ sententia aliqua ibidem in Curia ipsa Vassallorum præiudicium generare.

Actum Ultini in palatio patriarchali.

Die

Nos Nicolaus Dei gratia S. Sedis Apostolice Patriarcha tenore presentium

declaramus habita diligenti quod Gerstellum Judeum subditum

heredes, uxorem et totam eius familiam ad gratiam nostram de

nove suscipimus, et subditos defendere volumus ab omni potestate

et quacunque persona in bonis, rebus et personis absque omni fraus

de ubicunque habitaverint in terris seu in villis per totum

nostrum dominium et districtum ipsum volumus quod si quis

voluerit cum eis litigare vel opponere contra ipsum Gerstellum

seu familiares suos occasione qualemque et contra eos vel ipsorum

alterum aliquid probare vellet, eadem probacio fieri debeat cum

nobis honestis et fidelibus Christianis et similiter cum probis Judeis

et similiter fuerit facta probacio, non debeat ipsis vel eorum alicui

nocere vel quid contra eos in contrarium extiterit acceptatum

sed ab impetracione dicti contrarium attestantis, liberi debeat remanere

Item promittimus quod de omnibus debitis cum eodem Gerstello et

suis predictis contractis per quoscunque habitantes in nostro dominio

et districtu eis facere satisfieri mediante iusticia in cuius plenario

statum cum dampnis et expensis et specialiter per illos a quibus publica

instrumenta haberent vel litteras secundum consuetudinem et ritum

Die

Patrie et Curie vestre Victoriosissimi. Item volumus quod dicti
contra quos ipsi Judei non habeant de creditis suis publica
instrumenta vel litteras debitorias, ipsi a teneantur et tenean-
tur prestare sacramentum si illi quos per ipsos Judeos pe-
tetur nec ne et si non iuraverint vel dicti Judei contrarium
probent legitime, eosdem debitores ad solutionem debitam
compellemus. Item promittimus ipsum Gerpetlum et familia-
res suos predictos defendere et manutenere contra Inquisitorem vo-
lentes vos ipsi de eis iusticiam facere debitam et condignam.
Item promittimus quod quandocunque contingeret ipsum Ger-
tellum mortuum heredes et uxorem velle recedere de nostro
dominio et districtu, eisdem de eorum conductu provideb[imus]
per totum districtum nostrum. Item promittimus eundem Ger-
tellum et predictos iusta nostram possibilitatem adiuvare ut
ad satisfactionem eorum que sibi debentur extra ..... valeant
pervenire. Item concedimus Judeis gratiam quod ubicunque
habitaverint in Terrejulio edificare unam Scolam seu Synago-
gam ubi valeant earum officia celebrare. Item volumus quod
si eorum alicui vulneraretur vel percuteretur in dicta Scola
de excessu huiusmodi persone capiendi debeant et penire Magistri

eorum, non autem Judei nostri. Item volumus quod ipsi
modo Judei valeant permanere et habitare in Patria nostra Forijulij. Item concedimus eis quod possint habere nutrices Chri-
stianas ad eorum stallarium que lactent et nutriant pueros
suos. Item volumus quod omnia bona Judeorum bona
mobilia et immobilia, pretacta et futura in nostra protectione
et defensione debeant permanere. Item volumus etiam quod
omnibus scriptis per manus [illegible] per manus eorum que reperiuntur
in quaternis suis fidei debeat exhiberi prout mos est Judeorum
in Forijulio commorantium. In quorum omnium testimonium
presentes fieri iussimus nostri sigilli appensione munitas.
Data Utini in nostro patriarchali palatio, die XII mensis Janua-
rij, anno dominice nativitatis MCCC LVIII, ind. die XI. =

A. D. 1358, ind. X die 7 martii, presentibus D. Egidio Segnardi, D.
Egidio Capriano, Vanesio Nebono de Craynburga, Martino Ne-
bono de Quadrupio testibus et aliis. — In presentia D. Nicolai Pa-
triarche Aquilegensis consiliarij, Merelini de Ratisbona Judei

Die

Domini Gerhardi Archiepiscopi Bremen. presentibus tunc domino
Hermanno Advocato Salzburgensi, Alberto Salinario etalibi in Pistorio
Actum in ipso Hagenbeck.

Oggetto

21

Dis

Die

1358, 17 febbraio. Nel Castello di S. Lorenzo. Fra Daniele Abate di S. Pietro in Selva, domanda a Roma, in Cardinalcato di Parego, il rilascio della Chiesa di S. Giovanni di Fonero e rendite annesse, spettante alla sua Abbazia.

25

MB. Fontanini, Collez. Concilium. Copia scorretta.

In Christi nomine amen. Anno nativitatis eiusdem MCCCLVIII, ind. VI, die XVII mensis Februarii, in Castro S. Laurentii in Ecclesia S. Martini, presentibus Sig. Guidolino de Palusio Contestabile equestre in S. Laurentio, Dietrico de Villacho, Bortholomeo de Crema et Joanne de Brixia caporalibus equestribus in dicto loco pro Duali Dominatione Venetiarum stantibus ad hoc vocatis et rogatis et aliis.

Reverendus Pater Dominus Fr. Daniel de gratia Abbas Mon. S. Petri in Silva, presente, audiente et intelligente Ven. Viro D. Prob. Francisco Archidiacono Parentino et Plebano dicte Ecclesie S. Martini, dixit ipsum D. Plebanum a pluribus annis citra tenuisse et possedisse et presentialiter tenere et possidere de facto et non de iure Ecclesiam S. Joannis de Fonero cum redditibus, possessionibus et bonis ipsi Ecclesie spectantem et pertinentem cum eisdem iuribus, redditibus, possessionibus atque bonis eidem D. Abbati seu Mon.terio predicto tam virtute possessionis quam obtinuit nonnullis annis pacifice et quietam retinendo, celebrando et gubernando dictam Ecclesiam, recipiendo, gaudendo et usufructuando redditus, oblationes et usufructus eiusdem Ecclesie ac omnium et singularum possessionum ipsi Ecclesie S. Joannis de Fonero pertinentium et expectantium, quam etiam virtute horum iurium producendorum et demonstrandorum per ipsum D. Abbatem

Die

ubi, quando, coram quo vel quibus fuerit opportunum et de iure conveniet.
Quam petitam D. Abbas prefatus Reverendissimo in Christo Patri et Domino
suo D. Marquardo Dei et Apostolice Sedis gratia Sancte Lucie Aquile
et Legerfis Patriarche, coram dicto reverendissimo infrascripto
requisivit supradictum D. Presb. Franciscum Plebanum, quod de eadem
dimittere ubi deberet expeditus et amplius occupatus non teneret
neque possideret seu aliter intromitteret vel impedire nominatam
Ecclesiam S. Joannis de Tyneto cum omnibus possessionibus suis, redditi-
bus atque bonis eidem Ecclesie sibi et Abbatie sue respective pertinentibus
et expectantibus et quod de temporibus retroactis quibus ipse D. Plebanus
ipsam Ecclesiam cum dictis suis possessionibus, redditibus atque bonis
possedit et tenuit, ut est dictum, ipse D. Plebanus respondere deberet
eidem D. Abbati in ratione librarum xx parvorum pro quolibet
anno et quod si de predictis vel aliquo predictorum ipse D. Plebanus
protestabatur et protestatus fuit contra dictum D. Presb. Franciscum Pleba-
num de me iure utendo et contegendo coram prefato Domino suo Patriarcha
seu coram quo vel quibus ubi et quando melius poterit et de iure debebit,
protestans insuper de omnibus et singulis damnis, expensis et interesse
sibi occurrentibus vel que sibi poterunt in futurum occurrere occasione
predicta. Rogans me Notarium infrascriptum quatenus de dicta petitione
sive requisitione facta per ipsum ut premittitur sibi conficere
debeam publicum instrumentum, que quidem requisitione facta
tam per ipsum D. Abbatem quam per ipsum D. Plebanum pre-
sentem audita et intellecta, prefatus Presb. Franciscus Pleba-
nus respondens ipsi petitioni sive requisitioni sibi facte,

ut dictum est, reverentia competenti dixit non cognovisse neque
cognoscere prefatum D. Abbatem obtinuisse nec obtinere, neque
per consequens habuisse vel habere jus aliquod aliquo titulo, ra-
tione vel causa in Ecclesia supradicta, cum dicta Ecclesia S. Jo-
annis de Zonero cum omnibus suis possessionibus, redditibus
atque bonis suppositis sit, pertineat et expectet Plebanatui
nis Ecclesie S. Martini Castri S. Laurentii investita de supra-
dicta Ecclesia S. Joannis (cum) suis possessionibus atque bonis suis tam per
olim Rev.mum in Christo Patrem et D.D. Fratrem Joannem Ordinis
Predicatorum olim Dei gratia Parentinum Episcopum quam etiam
per Rev.mum in Christo Patrem et D.D. Fratrem Gilbertum Georgii Or-
dinis predicti presentem eadem gratia Parentinum Episcopum, cum
predicta Ecclesia S. Joannis supposita esset et sit Parentine Dieces-
et ad D. Episcopum Parentinum auctoritatem quam semper habuit
habet et habere debet, pertineat et expectet de dicta sua Ecclesia dis-
ponere et providere prout sibi videtur competere et quia vigore inve-
stitionis seu collationis quam obtinuit a prefato Domino Episcopo ....
et aliorum suorum jurium et instrumentorum protestat ipse D. Ple-
banus ac intendit prout sibi de jure competit dictam suam Ecclesiam
S. Joannis celebrare, regere et gubernare redditus et emolumenta ipsius
Ecclesie nec non possessiones dicte Ecclesie spectantium et pertinen-
tium obtinere, recipere et habere et cum eisdem redditibus circa necessaria
reparationes tam dicte Ecclesie S. Joannis quam aliarum Ecclesiarum
sibi commissarum, in quantum poterit providere non obstante contra-
dictione prefati D. Abbatis, offerens se prefatus D. Plebanus paratus

Die

produceret et offendere dicta Jura sua et ne ipsa dicto D. Abbati coram suo Judice competenti; rogans me Notarium quatenus etiam sibi de predictis omnibus confiere debeam publicum instrumentum.

Ego Marcus q. Bartholomei de Venetiis publicus imp. auct. Notarius et tunc in S. Laurentio Cancellarius una cum supradictis testibus predictis omnibus interfui et rogatus scripsi et roboravi, signumque meum consuetum apposui. —

1358. 18 Feb.° Cividale – Pace tra gli abitanti di Borgo di Ponte e di Borgo di Porta Brossana di Cividale

(Odorico q. Pietro notajo di Cividale. Arch. Not. Udine)

A De 1358, ind. XI, die XVIII februarii in Civitate Austrie, in Claustro [illegible] Ecclesie Civitatensis presentibus [illegible]

D. Andrio Quirini de Venecijs commorante Civitatem, Federico Bogani, Altovisino q. D. Girardi, Francisco q. D. Nicolai, Scutto q. Fani, Stephano q. Virgilii, Andrea q. D. Philipputij, Bontardo q. Varnerii, Francisco q. Altoboni et Jacobo q. Leonardi Milesonum ibus de Civitate testibus et aliis. Coram D. Geremia q. Pigini de Civitate vicecastaldione pro D. Francisco Castaldione Civitatensi una cum predictis et aliis Consiliarijs Terre Civitatis in loco predicto ad sonum campane ad Consilium pro infrascripta pace stabilienda specialiter congregatis et Deputatis et ibidem specialiter per expressam comm. Illionem Vera et Petrum calicipictum nos hominibus et parte omnium de Porta Brossana qui ibidem in infrascriptorum causa specialiter erant congregati et uniti ex parte una et Nicolusium q. Grisogani et Paschutto Cattigani q. Millute de Burgo Pontis Civitatis specialiter ibidem per homines de Burgo Pontis Civitatis qui ibidem erant in magna quantitate comm. ipsum ipsis vicibus Burgorum Porte Brossane et Pontis Civitatis presentibus in magna quantitate, predictus D. Vicecastaldio una cum predictis et aliis de Consilio ibidem presentibus et ad hec ut predicitur specialiter deputatis, statuerunt et mandaverunt et ordinaverunt tanquam Vicini quod ipsi Deputati videlicet Vera et Petrus calicipictus de Burgo Porte Brossane pro hominibus ipsius Burgi

Die

ex parte una et Nicolaysij et Pasquetij vallijanni de Burgo Pontij Civi-
tatis pro hominibus Burgi Pontij predicti quod faciant prout fecerunt
tactu manus hinc inde inter predictos Deputatos intervenientes in signum
pacis et concordie perpetuam pacem et concordiam de omnibus iniurijs et con-
tumelijs hinc inde per homines dictorum burgorum factis et illatis vsque
ad presentem diem, promittentesque dicti Deputati et iurantes ad Sanc-
ta Dei Evangelia firmum habere pactum et etiam servare vicibus predictis
et non contrafacere vel revocare aliquod ignominium et violentiam hinc
inde factam vel factas vsque ad presentem diem nec posse imponi ibi-
dem per dictum Dominum per Vicecastaldionem et Consilarios de voluntate
omnium ibidem existentium de dictis Burgis, videlicet contra libras
veronensium parvulorum soldandorum per illud vel illos qui inceperint Co-
mune Civitatensi vel unius pedis vel manus et qui incipiens et contrafaciens
steterit quinquaginta libras veronensium parvulorum et ultra hinc per
quam predicti Vicecastaldio, Consilium et Comune Civitatis imponere volue-
rint etc. Item dicti Domini Vicecastaldio, Consilium et Comune Terre
Civitatis mandaverunt omnibus hominibus ut eorum rerum, mobilium et fa-
miliam ita de predictis moneant et castigent, et supra predictis verbum
aliquod vel factum immineat hinc per quam dicti Castaldio vel Vicecastaldio,
Consilium et Comune Civitatis ponere voluerint. Que omnia et singula
suprdicti homines dictorum burgorum ibidem existentes firmaverunt et approba-
verunt etc Cum omni meliramento etc. ——

Ao. 1354, ind. xi die xiii martii presentibus D. Gotfrano Rumpoldi
Francisco de Sauegrano, Henchone Militib, Gotfrido Romeris et Helie
gillo de Gorsia familiaribus Francisci predicti testibus et alijs.

D. Rotil Magister Curie Dni Patriarche dicens se habere super
hoc commissionem a Dno Patriarcha Matheii Plasfoy et Hainrico
filio Leonardi de Peumont appetentibus de eius habenda in villis de
Peumont et Grimalda terminum diem dominicam secundam
proxima, videlicet dicto Plasfoy ad producendum
narrationem suam et omnia iura sua et dicto Heinrico
nomine patrij sui ad producendum etiam omnia iura sua que
habere pretendunt in dicta villa.
Actum in Castro Sophemberch sub pena unc. auri portam.

Oggetto

18

1358 Litera Ulrici. Ulrich's letter

Francis & his agreement with the Lord

of the Duchy of Udine

[illegible] 158 Fortune [illegible]

[illegible] Ulrich, Lord of Udine, [illegible]

[illegible] Joachim et Johannem fratres filios q[uondam] Raynerii de

[illegible] ad tractandum multorum nostrorum et Ecclesie nostre fidelium

[illegible] Ulrici et eius incolarum et civium para-

[illegible] Francisci [illegible] et

[illegible] constantiam [illegible]

[illegible] et augmentum honoris [illegible] nostram gerit

[illegible], gessit et gerit [illegible] nec non mani-

[illegible] que non solum ipsi Terre, [illegible] pro sua statu hominum

[illegible] et liberatione Societum consilit huiusmodi [illegible]

[illegible] Terre Ulrici [illegible], maiorem [illegible]

[illegible] quam Terram Ulrici et totam Patriam [illegible]

[illegible] et sapientiam [illegible]

consilio [illegible] pro bono statu Terre nostre Ulrici [illegible]

Die

[illegible] familiaribus et sequacibus qui sunt pro
[illegible] Joachimi, [illegible] [illegible] [illegible] [illegible] [illegible]
[illegible] et ipsos ac ipsorum singulos a bonis suis et, non
[illegible] et personali quod [illegible] propter hoc incurrisse [illegible]
[illegible] et [illegible] et liberos esse decernimus constituentes
[illegible] quod eis vel [illegible] [illegible] [illegible] [illegible]
et tenore presentium [illegible] per Nos et successores [illegible]
[illegible] [illegible] [illegible] [illegible] [illegible] [illegible]
[illegible] dicti communis [illegible] valeat contra ipsos [illegible]
[illegible] [illegible] [illegible] [illegible] [illegible] [illegible]

Datum in nostro Castro Utini die XIV mensis Aprilis anno
Domini MCCLVIII : Indictione XI.

[illegible]

Die

Die

Die

1358. 15 Giugno. Villalta - Un vassallo de' Signori di Villalta giura di non avere offesi e non offendere e costituirsi in carcere se chiamato agirà, stificati per l'assalto di tradimento.

22

A.D. MCCC LVIII. Indict. XI. die XV mensis Junii. In castro d. Meynardi de Villalta pre-
se portam, presentibus dominis Nicolussio q. d. Federici de Villalta, Guidutto et Tuctino
fratribus et Petro q. d. Henrici omnibus de Faganea et Odorlico filio d. Nicolussi de Colloredo
testibus et aliis.

Federicus q. Zanini de Villalta corporaliter iuravit ad sanctas Dei evangelia tactis scrip-
turis ecclie recte et legaliter in omnibus et per omnia d. Meynardo et Nicolussio de Villalta
et eorum servitoribus non offendere in bonis nec in persona et aliquis offendere volentibus,
notificare predictis dominis et predicto d. Meynardo inveneris prefatum Fidricum
reum esse culpabilem de iure de facto, quod predictus Fidricus erit accusatus de iure
occasione proditionis contra d. Meynardum, quod predictus Fidricus promisit ve-
nire in Villalta in carceribus ipsius d. Meynardi et obligavit omnia sua bona etc. ita
tamen quod predictus Fidricus stare debet in Utino usque ad beneplacitum ipsius Mey-
nardi et promisit habere firmum et ad hec obligavit omnia sua bona etc.

Not. Giovanni di Nonnigo. Auct notar. Udine.

Die

1355. 16 giugno El a volto de Rifumbergo. El Patriarca arma
al Comun S.Gemma nel segno suo il quale fo gli fatto gli
[illegible] e l'Abate di Moggio.

Sibetano de Canale inc. Mar. [illegible]

+ 1358, i. xl, n. 16 [illegible] la Porta [illegible]
[illegible] [illegible] [illegible]
[illegible] [illegible] [illegible]
[illegible] [illegible]

Die

1358. 25 Giugno. Presso la Chiesa di S. Giorgio della pieve di Cosa. Lite vertente avanti
Maria nelle questioni per giurisdizioni, confini, pascoli delle valli vaganti
tra i Nobili di Spilimbergo e i Nobili di Valvasone.

34

In Christi nomine amen. Anno domini a nativitate eiusdem millesimo trecentesimo quinquagesimo octavo, indictione undecima, die lune vicesimo quinto Junii. Actum in ecclesia sancti Georgii plebis Cose dioce=sis Concordiensis, presentibus nobilibus viris d. Odorico milite de Cucanea, d. Simone de Cucanea, d. Simone de Pulcinico, d. Ricardo et d. Nicolao fratribus de Prampergo, d. Pertoldo de Manzano, d. Adelgrerio de Cucanea, Manfredo q. Zorzuti de Valvasono, Paulo q. Venuti de Spegnimbergo, Odorico notario..... de Valvasono q. comparenti Utini habitante, Janis notario de Valvasono, Johanne notario de Spegnimbergo teste et aliis.

De omni lite et questione que vertitur et verti potest in futuram inter nobiles et potentes dominos, dominum Valterpertoldum militem et Henricum fratres, filios q. nobilis d. Bartholomei de Spegnimbergo ex parte una et nobi=les et potentes dominos Simonem militem, Johannem et Ulricum fratres fi=lios q. nobilis militis d. Ricardi de Valvasono eorum proprio nomine ac nomine et vice Ricardi eorum negotii q. d. Henrici de Valvasono qui promiserunt de rato et quotiescumque fuerint requisiti ad hoc facere consentire ex altera occasione et causa cuiusdam declara=tionis confinium, garriti et dominii et pasni dictorum villarum Rauseti, Domanins, Provesani, Poz, Cose, sancti Georgii et Auraue spectantium et pertinentium ad supradictos dominos de Spegnimbergo, et sancti Mar=tini, Pustunich et Arzenuti et Argani maiori spectantium et pertinen=tium ad dictos dominos de Valvasono, que ville posite sunt in plebe

Die

et omnium emergentium et dependentium ob dictam occasionem
vememtibus diffinitionibus aliis factis firmis et ratis. Hinc est
providus vir Guidog. de Spegnimbergo tunquam procurator,
negotiorum gestor et nuncius specialis dictorum Dominorum de Spegnim-
bergo ut de procuratorio continetur in instrumento annotato et scripto
per Johannem de Spegnimbergo sub eisdem anno, ^a indictione, die vero
xxiiii Junii per me notarium visis et lecto, habens auctoritatem
specialem ad compromittendum ex parte dictorum Dominorum
de Spegnimbergo, et Johannis de Fratta habitans in Valvasono
q d. Warnerii de Cuanea tunquam procurator, negotiorum gestor
et nuncius specialis dictorum dominorum de Valvasono ut con-
netur in instrumento annotato et scripto per Ganis notarium de
Valvasono per me notarium visis et lecto sub eisdem anno, indictione,
die vero xxv Junii habens auctoritatem specialem ad compro-
mittendum ex parte dominorum de Valvasono, dicte partes
unanimiter concorditer compromiserunt in discretos D. Nicolaum
Coyonis, Franciscum de Savorgnano et Johannem q. Bernardi Civi-
tatis Austrie commorantes, Bellunensium de Utino, Nicolaum (de
Romanpeto Utini habitantem) et Hectoreum notarium de Utino tam
quam in communes amicos, arbitros, arbitratores et amicabiles compo-
tores alte et basse amicabiliter et de iure hinc per totum pres-
tem mensem Junii breviando et non longando, dantes dicte partes plenum
et liberum arbitrium et liberam potestatem declarandi et sententiandi
diffiniendi et declarationem, sententiam et diffinitionem promiserunt

dicti procuratores nominibus quibus supra ratam firmam et obser=
vare nec appellare, nec ad arbitrium boni viri reducere sub pena
centum marcharum denariorum aquilegensis monete, medietas dicte
pene deveniat dicti arbitrij et alia medietas parti observanti et
solvatur pro parte non observantis totiens quotiens contrafactum
fuerit et ea soluta vel non presens compromissum, diffinitio et senten=
tia ferenda remaneat firma et rata: et ad hoc dicti procuratores
habentes auctoritatem obligandi bona dictorum constituentium obliga=
verunt omnia eorum bona presentia et futura et alia.
Cum materia litis diverse et questionis orta esset inter nobiles et potentes
viros dominos Walterpertoldum militem et Henricum fratres q. d. Bartholomei
militis de Spegnimbergo ex parte una et d. Simonem militem et Johannem
et Ulvinum fratres q. d. Ricardi militis de Valvasono parte ex altera
eorumque sequaces fautores et amicos propter que nonnulle novitates insurgi
et oriri videbantur ideoque patria predicta forijulii gravis scandalis
et divisionibus subiacebat periculo et ideo homines et Comunitate Civitatis
Austrie et Utini ligati sincero corde et puro animo tanquam fratres ten=
dentes semper ad bonum et pacificum statum domini nostri d. Patriarche
eiusque fidelium Aquilegensis et totius patrie forijulii nec non pacis et concordie
gaudiorum cupientes in predictis omnibus pacem amorem atque concordiam
et finem litis inter dictas partes imponere, infrascripti tractatores et
eorum ambaxiatores ad predicta utiliter exercenda a nominatis Comunitatibus
transmissi et ad partes predictas modo et ordine inferius declaratis diffini=
tionem omnium predictorum fecerunt infrascripta:
Nos Nicolaus Aycionis de Civ. Austrie, Bellonis qus de Bellonis de Utino,

Die

Franciscus de Savorgnano Civitatis Austrie commorantes, Nicolaus de Re-
mengacio Utini habitator, Johannes q. Bernardi de Civ. Austrie,
Hector q. Odorici de Utino arbitri arbitratores amicabiles compo-
sitores et communes amici de iure et de facto assumpti a partibus
supradictis videlicet a predictis nobilibus de Spegnimbergo ex
adversa nobilibus fratribus de Valvasono per se et eorum
proprio nomine et nomine Ricardi eorum negotij pro quo de ratihabitione
promiserunt se facturos et curaturos cum effectu quod predictus
Ricardus in compromisso et presenti sententia perpetuo habebit ratum
et firmum sic et in quantum fuerit opportunum ratificabit cum necessarijs
solempnitatibus prout de dicto compromisso in uno facto conscripto publico
instrumento scripto manu Marci notarii de Civitate et Odorici de Val-
vasono notarii Utini commorantis ex habentium de communi concordia litij
questionis controversie discordie querele litium et questionum verten-
tium et que verti poterant et erant inter dictas partes nomine et occa-
sione declarationis confinium omnium, garrituum et dominationis seu
signorie villarum sancti Georgij, Aurave, Provesani, Cose, Poz, Raufoli
et Domanis spectantium et pertinentium ad dominos de Spegnimbergo
predictos, nec non villarum omnium sancti Martini, Pusforgicci, Arzini
maioris et Arzinetti spectantium et pertinentium ad predictos dominos
de Valvasono, nec non causa et occasione pascuorum omnium et campanearum
versus Tulmentum ..... Ecclesie de Rinchinveld et infra villas predictas et
omnium pertinentiarum predictarum seu alia occasione quacumque vel
causa ex predictis emergentibus spectantibus et pertinentibus vel
connexis quomodocumque quandocumque et qualitercumque, visis auditis

lectis et intellectis, examinatis et diligenter inspectis omnibus et singulis
iuribus probationibus petitionibus allegationibus deffensionibus ac
omnibus aliis et singulis que dicte partes dicere produxere et allegare
voluerunt, coram nobis tot oculata fide oppenditus super confinibus
garriti et dominationis et pascuis predictis ortorum et in
scriptis, semel et pluries et super his omnibus habito consilio plurium
rerum nobilium et sapientum ac aliorum de contrata predictarum vil-
larum plebis de Caja et extraneorum de circumstantiis utilibus, nec non
inter tempus et maturam habita deliberatione semel et pluries, diebus
et horis diversis Christi nomine invocato ex cuius voluntate omnia recta pro-
cedunt negotia, dicimus sententiamus et pro bono pacis et concordie
diffinimus et ordinamus quod predicti nobiles de Spegnimbergo et Val-
vasono cum eorum complicibus degnacibus et amicis sint et esse debeant
de cetero boni pari et veraci amici et benivoli et pacem et concordiam
et amorem atque dilectionem gerere debeant inter se hinc inde omnibus
et singulis iniquitatibus malivolentiis discordiis odiis vel offensionibus
penitus cessantibus et extinctis, salvo quod ulterius sententiare et decla-
rare intendimus inter partes.

Item sententiamus quod sibi vicissim una pars altari et altera pars ipsi
petere possit usque ad diem presentem faciant finem varnissionem
et perpetualem absolutionem de omnibus et singulis tolctis et dampnis
datis hinc inde hucusque occasione predicta vel aliqua predictorum
prout ibidem fecerunt coram nobis dimittentes cadere quandam festucam
in terra quem in manibus tenebant.

Item sententiamus et declaramus ac diffinimus in hunc modum confinia
infrascripta tam garriti, iurisdictionis et dominationis quam pascui et pascuorum

predictorum, videlicet quod a turri ville Turride ultra Tulmentum
recta linea procedendo usque ad pratum quoddam inde in fine dicti
prati talij ..... a parte inferiori versus Valvasonem sit entra
tavellam infra Auravam et Pottuncium et a dicto prato procedendo
usque ad grandam crosariam signatam in via de Strivenicis seu tolij
sive Stradula prope campos Stini de Sancto Martino vendendo per
Stratam usque ad locum ubi fecerunt fossche predictorum de Valvasono in
capite campi talij ..... et abinde supra procedendo per dictam
Stratam usque ad grandam foveam signatam tali signo ..... ultra
etiam superius procedendo versus Ecclesiam de Richinvelt usque ad Stratam
per quam itur Castegliones signata dicta campanea tali signo .....
..... et a dicta strata de Castegliono inferius tendendo per ante
villam de Rauseto usque ad caput cuiusdam rivatte signate similiter
tali signo et a capite dicte rivatte super altitudine dicte rivatte simi-
liter declinando usque ad prenominatam Stratam de Castegliono ubi dicta
strata descendendo deorsum dicte rivatte et a dicta descensione strate infe-
rius recte per dictam Stratam usque ad Stratam rectam per quam itur
de Utino ad Sacilum et de dicta strata Sacili similiter inferius per dictam
Stratam de Castellono usquequo durat dicta rivatta et finit in loco ubi
grava aque Medune, sint et esse debeant confinia omnia supradicta inter
dictas partes et villas eorum et earum posteritatis perpetualiter dum
gariti inviolationis quam patres seu patruorum predictorum;
item sententiamus, diffinimus et declaramus atque mandamus auctoritate
nobis per partes confessa predicta: quod a dictis omnibus confinibus supra vide
licet a citra Tulmentum versus Spegnimbergum. Auravam. villam Sancte
Georgij. campaneam de Richinvelt. villas de Rauseto et Domanius sint

et esse debeant perpetualiter predictorum Dominorum de Spegnimbergo
et eorum heredum et villarum suarum predictarum in garitto iuris=
dictione dominatione pasuis et pascuis et aliis quibuscunque emolu=
citis ita et taliter quod in secando vel pasulando seu comugriando
ultra dicta confinia cum animalibus vel sine causa secandi pasulandi
aut comugnando vel dampnum aliquod inferendi aut officium exer=
cendi transire non possint neque debeant predicti Dominii de Spegnim=
bergo nec sui nec etiam transire facere homines predictarum villarum
predictorum ad eosdem. et similiter predictorum nobilium de Walvasono
et eorum heredum ac suarum villarum predictarum et hominum eorum=
dem sint et esse debeant omnes campanee tabelle et pasua a dictis
confinibus infra versus Valvasonum. Pustinichum. Sanctum Martinum.
Arzinum maiorem et Arzinutum ad pasulandum et utendum et in
dicium et officium exercendum et garittum tenendum et alias quascum=
que utilitates quas voluerint faciendum absque aliqua contradictione
vel impedimento parcium predictarum videlicet unius alterius et alterius
vicissim ita et taliter quod predicti de Valvasono nec sui neque homines
predictarum villarum possint nec debeant ultra dicta confinia supra in
dictis locis seu in dicta loca predictorum de Spegnimbergo et villarum
suarum predictarum transire seu transire facere causa pasulandi se=
candi, vel comugnandi vel iudicium

Dia

ad forcam in loco ubi dicitur ipsa. a parte inferiori est pratum
Mathie de Aurava et a parte superiori est pratum Leonardi dicti
Pizali de Aurava mediante quadam via in secundo signo in eodem
prato. in tertio signo est pratum Manuffi et campus dicti Manuffi
de sancto Georgio. in quarto signo in prato Leonardi de Aurava
et campus prope Danielem de Aurava. in quinto signo est pratum Pi
zali de Aurava. in sexto signo in prato Nigli de sancto Georgio. in
septimo signo in prato Petri et Leonardi de Aurava. in octavo signo in
prato dicti Petri. in nono signo in prato Mathie de Aurava ejusd
campus Marzutti de Aurava. in decimo signo in dicto prato Ma Mutti
de Aurava prope Albe. in undecimo signo in prato Thori Dominici
Stelle de sancto Georgio prope campum ipsius Galeffi. in duodecimo
signo in communea prope viam de Domanins et campum sancti Georgii.
in terciodecimo signo in dicto pasuo prope dictum campum. in quarto
decimo signo in dicta communea prope campum Fluriff. de sancto Georgio.
in quintodecimo signo in capite dicti campi prope viam. in sextode
cimo signo in communea prope viam Raufeti. in septimodecimo signo
est campanea prope viam predictam ab alio latere. in decimo octavo
signo in campanea prope campum Jacobi Andree de sancto Georgio. in
decimonono signo in dicta campanea prope campum Berthi Raydivi
de Auravâ..

garantiam tenendi et exercendi nec aliud tedium vel dampnum;
item sententiamus, diffinimus et arbitrati fuimus quod non obstantibus
predictis omnibus supradictis qualibet pars et quelibet persona predictorum
partium tuta et libera possint et debeant accedere ad campos suos
proprios, brayda et prata ad utendum laborandum et quodlibet alios
actus faciendum pro libito voluntatis prout de bonis suis propriis facere
consueverunt etiam si bona predicta super territorio alterius ultra dicta
confinia situata fuerint et si in utendo bonis suis predictis mala aliqua
in laborando vel utendo dictis bonis contigerit patulare super passus
ad se non spectante, non propter hoc intelligitur delinquisse nec penam
aliquam incurrisse,
item sententiamus, arbitramur et mandamus quod predicti nobiles de Spegnimbergo
non possint neque debeant furcas neque patibula aliqua de nove
elevare facere alibi quam in campanea de Richivelt supra ubi sunt ad
presens et non inferius versus territorium et dominationem dictorum nobilium
de Valvasono et a converso predicti nobiles nec eorum homines possint neque
debeant de supra Puttracichum imo versus rasij infra furcas aliquas vel
patibula elevare seu construere et non alibi quam in nominatis proxime
locis predicte partes non possint ipsa patibula elevare seu construere nisi
forte predicti domini de Spegnimbergo si vellent alibi patibula construere
supra ultra aquam Cose versus Spegnimbergum, possint tamquam veri
Domini et a converso si predicti nobiles de Valvasono de nob Valvasonum
versus Sanctum Vitum aliqua patibula construere possint tamquam
veri Domini eorum.
Item sententiamus arbitramur atque mandamus quod omnia et singula
prata campi et brayde que ad presens sunt constructa in omnibus terri
toriis predictis predictorum nobilium de Spegnimbergo et Valvasono infra et supra

dicta confinia perenneant et remanere debeant comprehensa et taberata
prout sunt ad presens et quod de cetero de novo non possint neque debeant
unus super territorium alterius. alter super territorium ipsius facere aliqua
prata braydas vel campos salvo quod ipse in proprio territorio sibi contin-
gente ex divisione huiusmodi possint eorum placere voluntatem non
inferendo dampnum alteri parti vel alicui subditi alterius partis;
item sententiamus arbitramur et declaramus quod si aliqui pre-
dictorum hominum contra predicta vel aliquod predictorum contra
faceret videlicet in pascuando vel communeando vel secando non propter hoc
intelligatur contrafecisse sententie huiusmodi de multa seu dampno
confuctis in plebe de Cosa punitatur et dampnum passum secundum extima-
tionem bonorum virorum satisfacere teneatur et emendare;
item sententiamus arbitramur et declaramus aliqui mandamus quod homines et Comune
villarum de Domanins, Raufeto, Argino maiori et Argineto possint et
debeant inferius finitis dictis confinibus in pascuis in quibus cum aliis de
Osleto et Nardis hactenus consueverunt pascuare communeare et uti
dictis pascuis secundum quod antiquitus consueverunt non derogando
diffinitioni supradicte. in pascuis villarum de Domanins et Raufeto
non transeundo gravam Medane que nuper dirupta est per villam de Doma-
nins;
tam sententiamus arbitramur et mandamus quod de cetero unus super terri-
torio alterius sic inter eos divisi non possit neque debeat aliquos male
factores vel delinquentes in quocumque crimine tam civili quam criminali
captivare seu tedium vel aliquam molestiam inferre immo punitionem
omnium delinquentium illius ad quos spectaret iurisdictio relinquere atque
correctionem preterquam in casu fortuito videlicet quod si aliquis malefactor
qui ad penam criminalem teneretur commisso crimine illico perseqeretur sine
mora vel intervallo etiam si captivaretur super territorium alterius. non
infringatur sententia et divisio huiusmodi in suo robore permaneat. Si vero delinquens

Dies

huiusmodi captivabitur. ille immediate dari debeat et manibus domini
super cuius territorio fuerit captus ad faciendum restitutionem de eo
et e converso similiter utraque pars alteri faciat.

Item sententiamus declaramus mandamus et interpretamur arbitramur
et perpetualiter diffinimus et ordinamus predictis partibus et ipsarum pre-
dictis partes quod omnia suprascripta presenti nostra sententia seu
sententijs et determinationibus debeant ipse partes perpetualiter habere
atque tenere attendere et inviolabiliter observare sub pena in compromisso
contenta in omnibus autem aliis et singulis quibuscumque que remanent
occasionibus predictis vel ipsarum aliqua que in presenti nostra sententia
non apparent declarata perpetuale silentium imponentes salvo tamen
quod si aliqua in predictis vel aliquod predictorum appareret obscuritas vel
ambiguitas ad declarandam et dilucidandam ipsam obscuritatem vel ambigui-
tatem nobis reservamus usque ad proximum festum sancti Michaelis

Regesto dell'Abbazia Monte di Cividale e transunto dal Abbate Leonardo q. Giacomo
Duomo di Cividale. Copia contenea recente fatta da un processo tra i Signori di Spilimbergo.
le ville di S. Daniele, Pistorgnano ed Arzene tho fatto nel 1491 e allegato presso
T.C. Comeri 1887.

1358, 1 Luglio. Prangerga - Nobilis Arigga de Castello investitur
di feudi ab Ep. Bartholomeo q. D. Goffredi de Artegad

De pergamena nell'Arch. Francigena (Regia Cancelleria Torinese)

In Christi nomine amen. Anno nativitatis eiusdem MCCCLVIII,
ind. XI, die prima iulii, actum Prangergie in valle D. Ulerini de
eodem loco, presentibus nobilibus Domino Vodrico q. D. Antici
militis de Prangergo, Ulerino q. D. Henrici militis, Matthiassii
q. Dni Francisci de Artenea et Henrico q. Mauretii de Rosseta
et aliis.

Nobilis vir D. Arigardus de Castello condam D. Johannis Francisci
videns amicitiam acquisitam a predecessoribus suis Domino
concessionem et feudum et ripostellionem et omnia et singula et concessiones facta a predecessoribus suis
domino Bartholomeo condam Goffridi de Artenea aut suis predecessoribus
vel Domino Johanni de Artenea vel eius predecessoribus, pleno-
narie confirmavit et in confirmationis et renovationis si-
gnum eidem D. Bartholomeo genuflexo cum fimbria sive
gayda suppellicia investivit, promittens pro se et dicto
D. Bartholomeo pro se suisque heredibus masculis ut plenius
omnia figura habere etc. sub pena feudi etc. Qui D. Bartho-
lomeus corporale prestitit iuramentum de prestanda fidelitate
etc cum omni meliore modo etc.

Ex abreviatura Bartholomei de Bigliero, Candidi notarii
q. Johannis Vani de Torento extraxit.-

Die

Die

1358 + Luglio + Hesselungo

M[agist]ro Nicolò d[e]l[l]'Is[ol]a (...) [Vic]ario [...] Vesc[ov]o [...] Chiesa [...] Aquileja [...] Vesc[ov]o nelle sue legittime appartenenze e di tutte le, come sua, quanto è di spettanza della Chiesa d'Aquileja.

Ducatus Pat[r]ie cum Aquileje et Venetiarum (1) [...] comitatibus, [...] vicis, villis, [...] vexationibus aliisque [...] primum donationem imperialem privilegia [...] nostrum [...] predecessoribus nostris [...] successoribus [...] Aquileiensem [...] pleniorem [...] habeatur, prout in eisdem privilegiis [...] et plenius continetur. Nos intendentes [...] et dicte nostre Ecclesie [...] pro [...] et dicte nostre Ecclesie [...] et proprietatem reducere [...] posse, [...] requirimus et monemus [...] habetis nostris [...] et privilegiis, [...] pergatis [...] nostris [...] et eorum successoribus [...] donata [...] et [...] ad nos debite pertinere [...] nobis, quia eisdem [...] habere, illud nobis [...] possitis et debeatis. In [...]

(1) Manca la c[ar]ta [...]

37

Dio

Victorum privilegiorum confirmationem et tenorem ne [illegible]
[illegible] de regiminis et consilium [illegible]
[illegible] [illegible] [illegible] [illegible]

Data in castro nostro Carpentoracten, IV julij, anno 1355, ind. XI. –

[illegible] [illegible] [illegible] in Museo Civico
[illegible].

358. 26 Ottobre - Fagagna. Pubblicazione di una lettera del decano di Aquileja (24 aprile 1358) di pagare le rendite al Prepposito di S. Pietro di Carnia Graziano di Arena.

38

A. D. MCCCLVIII. ind. XI. die XXVI mensis Octobris in burgo Fagagnee in domo Antonii pre-
sentibus Francisco de Utino q. Johannis, Girardo dicti Louq. Johannis et Liano q. Chiliji de Fagagna
et Mauro de Pozalis testibus et aliis.
Constantinus de Utino q. d. Pacis tamquam procurator et procuratorio nomine d. Graciani Prepo-
siti de Carnea, ut asserebat, appresentavit Antonio de Fagagnea filio dicti ex parte d. Gra-
ciani unam literam cuius tenor talis est:
Manfredus de Regio Decanus Aquilegensis Capituli, legum et decretorum doctor, sede vacante
in spiritualibus vicarius generalis, Universis et singulis canonicis et capitulo ecclesie Sancti
Petri de Carnea aquilegensis diocesis nec non universis et singulis massariis, feudariis (sic),
affictuariis, decemariis, quartesariis, habitatoribus et colonis ad Prepositituram ecclesie
S. Petri predicti spectantibus et modo quocumque pertinentibus cuiuscumque gradus, condi-
cionis existant, salutem in domino. Pro parte dilecti in Christo d. Graciani de Arena rite Cala-
tie S. Petri Prepositi nobis fuit expositum cum querela, quod licet ipse Preposituram pre-
dictam cum omnibus iuribus et pertinentiis suis possederit et nunc possideat iuste et legitimo titu-
lo et fructus inde perceperit et percipiat tamquam verus et legitimus Prepositus et possessor
ipsius Prepositure, tamen nonnulli ex vestris Canonicis seu massariis et aliis personis
predictis, qui animo rebellionis et et maledicencie indurato, eidem d. Prepposito, prout ad vos
pertinet, parere et obedire concipiuntur (sic), affictuques proventus, decimas, obventiones,
bona et alia iura quocumque modo ad ipsum et eius Preposituram predictam spectantia
et pertinencia per vos et vestrum singulos debitos, debitas et debita, consignare seu dare
et persolvere recusatis, quare a nobis petit iuris remedium provideri. Nos itaque non
volentes eidem d. Prepposito postulanti iusticiam denegare, vos omnes et singulos canonicos et
capitulum et alias quascumque personas predictas tam ecclesiasticas quam seculares cuius-
cumque gradus et condicionis existant, communiter et divisim tenore presentium requirimus

Dies

et moneamus vobisque et vestrum singuli sub excomunicacionis in singulares personas, in universitatem vero suspensionis dicte precipiendo mandantes, quatenus vos ad sex dies a presentacione vobis et vestrum singulis facta presencium computandas seu earum affictione in foribus dicte Ecclesie S. Petri, quorum duos pro primo, duos pro secundo et alios duos pro tercio et peremptorio termino et monicione canonica duximus assignandum, eidem D. Preposito predicto tanquam vero Preposito, integre parere et obedire curetis ministrique, redditus et proventus, jura et obvencionesque omnes et singulas ipsi D Graciano Preposito debitos et debita, tanquam vero Preposito libere dare, solvere et satisfacere debeatis. Aliquin trina monicione canonica premissa, vos dominos canonicos et alios quoscumque personas supradictas excomunicationis in capitulum vero vestrum suspensionis sentencias proferimus in hiis scriptis ad enunciacionem vero dicte sentencie excomunicationis et ad alia graviora processuros prout justicia suadebit. Quibus si de huiusmodi nostris monicionibus et ultimo mandato forsan vos gravari prima die juridica dictorum sex dierum earum monicione premissa tunc immediate sequenti, coram nobis Aquilegie in domo nostre habitacionis legitime comparere curetis causam vestri gravaminis ostensuri, facturi et recepturi quod dictaverit ordo juris. Ne autem litteras nostri sigilli impensione munitas ad cautelam fecimus registrari, de quarum presentacione earum affictione instrumento publico harum pari forma continenti dabimus plenam fidem. Data Aquilegie in domo nostre habitacionis, die XXVII Augusti millesimo CCC LVIII. Ind. XI.

Ego Giovanni di Moruzzo. Arch. notar. Udine?

1358 – 24 Dicembre – Udine

39

Salvocondotto ai Messari degli amici e dei nemici.

Die XXIV. Decembris. Diffinitum fuit per D. Capitaneum et Consilium quod quicunque Messarius amicorum et inimicorum veniendo et reducendo conducendo res suas et victuaria sibi necessaria in persona et bona veniendo et stando in Utino et redeundo usque ad villam suam.

Ann. Co. Utini Vol. II

Die

1359, 11 Jenn. Genova. Il Comune di Genova promette aiuto
al Nob. Riccardo di Castello fu Castello di Tarento

40

[illegible] quibus presentes per [illegible] quod [illegible]
[illegible] de Cancellaria Ca[illegible], Curie [illegible] et [illegible] Ianue
[illegible] nomine Nobilis viri [illegible] de Tarento et pro
[illegible] gregia domina Domine [illegible] Ianue
auctoritate et favorem [illegible] contra
[illegible] per [illegible] cum [illegible] rebelles [illegible]
[illegible] civem Cathanie Tarenti [illegible]
et [illegible] territorij Bone [illegible] et [illegible]
[illegible] per [illegible] et [illegible] Ianue [illegible]
mercimonia [illegible]. Datum [illegible] die [illegible]
M CCC LIX, ind. XII.

Sigillo pendente. [illegible]
[illegible]

er

i

;

Die

1359

1359, 11 gennaio. Gemona. Il Capitano del Comune di Gemona promette favore ed assistenza a Rizzardo di Caporetto per il castello di Tarcento. —

41

Noverint universi et singuli quibus presentes pervenerint quod nos Schinella miles de Chucanea Capitaneus, et Consilium et Comune Glemone promittimus et firmamus Nobili viro D. Rizardo de Tarcento et Porpeto tota[m] ipsa guerra durature dare et præstare nostrum auxilium et favorem totis viribus atque posse contra quascunque personas volentes eum offendere rebelles Aquilegensis Ecclesie circa Castrum Tarcenti et eius pertinentias et eius servitores bona fide et sine fraude. In cuius testimonium presentes fieri fecimus et nostri sigilli Comunis Glemone munimine roborari. Datum Glemone die xi januarii MCCCLIX, ind. XII.

Dall'originale cartaceo nell'Arch. Francigena in Cividale.

Dia

1359 11 gennajo Genova — Quel Consiglio 12
dichiara di proteggere durante la guerra
il Cap.° di Arcento Di Antico di Castello Borgetto
e Tarcento. _____

Noverint universi ..... quibus presentes pervenerint quod nos Schinella Miles de Chucanea Capitaneus, Consilium et Commune Glemone promittimus et firmamus Nobili viro D. Rizardo de Tarcento et Porpeto tota ista guera durature dare et prestare nostrum auxilium et favorem totis viribus atque posse contra quascunque personas volentes eum offendere rebelles Aquilegensis Ecclesie circa Castrum Tarcenti et eius pertinentias et eius territores, bona fide et sine fraude, in cuius rei testimonium presentes fieri fecimus et nostri sigilli Communis Glemone munimine roborari.

Datum Glemone die XI januarii M.CCCLIX ind. XIJ.

= Originale cartaceo nell'Arch.° Frangipane =

Die

1359, 20 gennajo. Nella chiesa di S. Pietro di Tarcento.
Pena di yperpero del Pitannato, salvo [illegible]
del passato Perenote e Tarcentino.

Ermanno detto Bonomo notajo di Billerio. Arch. not. Udine.

A. D. 1359, ind. XII, die XX ianuarii, in ecclesia S. Petri Tarcenti,
ante altare Sancti predicti, presentibus Iohanne Vani q. Clarii de Buga,
Nicolao q. Crespade camerario ecclesie predicte, Francisco q. Danielis Lotti
et testibus et aliis.

Cum D. Vodolricus Vicarius Plebis Tarcenti de mandato R. temporis Archi-
diaconi, ubi continebatur in eius epistola, imponi pleb. D. Petro
presbiterum de Utino in tenuta Plebis Tarcenti recipienti vice D. Petrini filii
Domenici Santorij de Utino Plebani Tarcenti constituti a Domino Papa
ut continebatur quodam privilegio predicti D. Vodolrici dixit et proti
statuit quod quidquid fecerat ex ordinamento Archidiaconi, de non
sit in preiudicium quondam Plebani Fratris Jacomucii de Utino et cuius
etc. cum mani inclinamento etc

er

Die

44

Die

1359. 20 Aprile - Avignone - Lodovico della Torre ringrazia il Comune di Cividale raccomandandosi per ottenere dal Patriarca d'Aquileja.

Egregijs, Nobilibus viris Dominis Rectori, Consilio et Communitati Cividalis Austrie, Domino quam gratiosis et Amicis carissimis.

Salutatione premissa. Amici carissimi Noveritis nos post alias nostras literas hic datas et scriptas die XVI^ta^ presentis mensis Aprilis quas per latorem presentium vobis transmittemus alias dum Dominus noster Papa quam Sacro Collegio Dominorum Cardinalium in nostrum favorem destinatas die XVIIJ^a^ ejusdem mensis vestras literas recepisse de quarum transmissione et bona affectione vestra circa honorem nostrum, gratias vobis referimus actiones quas opere cum occurrente nos impendere obligatos reputamus. Circa autem promotionem nostram aliud ultra illa que per alias literas scribimus non occurrit vobis significandum, nisi quod post octavam Pasche speramus de die in diem, Altissimo concedente, feliciter expedire. Verumtamen cum audiverimus ibidem in patria Venetorum aliquibus amboxiatoribus ex parte Dominj Parlamenti ad Curiam Ecclesie Aquilejensis transmittendis ad supplicandum Domino nostro Pape et Dominis Cardinalibus quatenus de uno bono pastore eidem Ecclesie providere. Intimamus vobis non expedire Ecclesie nec Patriarchatui dicta subire onera expensarum quia in breui de patriarcha providebitur. Nichilominus

Dia

ℓ Ambaxiatores mitterendos, amicitiam vestram
affectuose rogamus quatenus instare et vos interponere
velitis ad ipsi ambaxiatores eorum ambaxiatam in scriptis
apportent in qua et per quam pro nobis specialiter
supplicetur sicut per vos alias semel et pluries
extitit supplicatum, et non supplicent pro
pactore in genere, quia hoc nobis obesset
et miseremini nobis ipsis contrarii. Quodque ultra ambaxiatam
eis in scriptis tradendam ipsis si aliqua exponerent
non credatur. Si vero cum literis credentie
vel preter formam predictam mitterentur,
ipsos nobis contrarios reputaremus et penitus
vocaturos. Valete ad votum.

Datum Avinioni die XX aprilis.

Ludovicus de Laturre
Episcopus Coronensis

Sigillo in cera rossa
di forma ovale oblunga.

Orig. cartaceo nell'Archiv. Munic. di Cividale. Scaffale XXIV.

1359, 3 maggio. Udine. Procura di sette cittadini di Udine in ignoto Notaio Udinese, per atto ricevuto dall'infrascritto ~~rogato~~ dall'Abate Gerardo di S. Giorgio maggiore di Venezia, Giudice delegato dal Papa ad esigere le rendite beni e frutti ed altri redditi derivanti dopo la morte del fu Nicolò Patriarca d'Aquileia da essi requisiti.

16

A D. MCCCLVIIII, ind. X, die tercio Maii, Udini Aquilegensis Diocesis, supra domo Consilii, presentibus venerabili viro D. Guidone de Regio Presbitero Concordiensis, testibus viro D. Ottolino de Capitulino uxorato Udini habitante et Azone filio D. Livitii de Janua Udini habitante testibus et aliis pluribus ad hec vocatis et rogatis.

Prudentes viri Henricus q. ser Valentini, magister Johannes Nanni aurifex de Bononia, Jeronimus Draperius, Girardus Apotecarius, Jacomatius de Arona, Panthaleon aurifex et Jacobus pictor omnes Udini habitantes et quilibet eorum in solidum ac pro se primo modo et fecerunt constituerunt et ordinaverunt discretos viros Franciscum Nicuti, Hectorem q. Odorici, Nicolitum, Philippum de Obrigatis et Stephanum q. Francisci peliparii omnes de Udine notarios absentes tanquam presentes et quemlibet eorum in solidum ita quod occupantis conditio potior non existat, sed quod unus eorum inceperit alius seu alii prosequi valeant mediare et finire in quacumque parte iuditii eorum et cuiuslibet eorum, certos actores procuratores et nuncios specialis et specialiter ad comparendum coram reverendo in Christo patre et D.D. Geraldo Abbate S. Georgii Maioris Venecia rum Castellane Diocesis et coram quocumque alio iudice ordinario, delegato vel subdelegato dato vel dando per dominum nostrum D. Summum Pontificem et tam ecclesiastico quam seculari et coram quocumque alio iudice competente vel competituro et ad petendum et obtinendum ab ipso D. Abbate presente vel absente deputatum ad exigendum recipiendum bona, fructus, redditus et proventus bonorum et rerum que remanserunt post mortem bone memorie

Die

D. Nicolai olim Patriarche Aquilegensis, ut idem D. Abbas
quasdam sententias seu contentiam et processus per eum latas
et facta contra predictos in premissis nulla et nullos, in-
rita et irrita pronunciet et declaret vel si quas seu
si quam aut si quos iniquas et iniustos prolatas et nullo
iuris ordine observato prolatas seu prolatos tanquam facta
et facta contra formam iuris et predicti constitucionibus non
citatis convictis vel confessis neque contumacibus neque pro
aliqua manifesta offensa culpabilibus de hiis que dicuntur in processibus
dicti D. Abbatis latius contineri, nec non ad petendum ab ipso D.
Abbate, et alias ut sibi deputandis per eum, quod ipse taliter
vel sententias et processus annullet et inritet et nullos et irritos
pronunciet, vel si que seu si qui reperiantur inique et iniqui prolate
et facti et si effectualiter idem D. Abbas per se vel alium ipsos sen-
tencias et processus iuxta formam petitionem dictorum procuratorem alterius
eorum revocaverit a denegatione revocationis dictarum sententia-
rum et processuum, appellandum, ad Sanctissimum in Christo Patrem
Dominum nostrum D. Papam et eius Sanctam Sedem Apostolicam et a
dictis gravaminibus dictis constitucionibus dicti per prefatum D. Ab-
batem et ab ipso D. Abbate Apostolos petendum et recipiendum nec non
si neccessarium fuerit quascunque appellationes seu appellationem, ipsasque ap-
pellationes seu appellationem in romana curia prosequendum, iudices
impetrandum, de loco et iudicibus convenendum, suspectos et competentes
dandum et removendum, testes et instrumenta producendum et alterius partis
testes iurare videndum et reprobandum, crimina et defectus opponendum,

libellumque dandum et recipiendum, litem contestandum, de
calumnia et veritate dicendum, iurandum et cuilibet alterius
ulteri generij sacramentum in animas ipsorum constituentium
ferendum, positionibus respondendum, unum et plures procuratores
et cuilibet ipsorum substituendum et revocandum et pro=
curatorij officium in de reassumendum quotiens fuerit opus=
tunum, iurandum etiam in animas dictorum constituentium
de parendo mandatis Ecclesie et ad petendum predicta constituentes
a quibuscunque sententijs et processibus iuris de cuiuscunque late
et facti per ipsum D. Hobarten abbatem ad cautelam etiam promitten=
dum de rato habendo in nomine ipsorum constituentium per iuramentum pre=
standum in animas eorundem constituentium iuxta formam Ecclesie
in talibus observari consuetam, sententiasque audiendum et ab eis
appellandum dicendi quociens opus fuerit, appellationem seu appel=
lationes prosequendum et generaliter ad omnia et singula alia faciendum
et exercendum in predictis et quolibet predictorum fuerint utilia
necessaria et opportuna et que merita causarum et ordo iuris exigunt
et requirunt etiam si mandatum exigerent speciale, promittentes
dicti constituentes michi notario infrascripto stipulanti vice et
nomine omnium quorum interest et interesse poterit, habere et
tenere firmum ratum et gratum id totum ac omne et quicquid per
dictos eorum procuratores et quemlibet eorum in solidum aut substituendum
seu substituendos ab eis vel altero ipsorum in predictis actum, factum
sub omnium bonorum suorum obligatione,
et procuratum fuerit in premissis et quolibet premissorum relevantes ex
nunc dictos eorum procuratores et quemlibet eorum in solidum ac substituendum
seu substituendos ab eis vel altero ipsorum in predictis ab omni onere
satisfandi. Promiserunt insuper michi notario infrascripto stipulanti

nomine quo supra de iudicio sisti et de iudicato solvendo
cum omnibus suis clausulis sub ypoteca et obligatione
omnium suorum bonorum presentium et futurorum.

Act. Civ. Utin. Vol. II, 199.

1359, 25 maggio, Avignone. Bf. Innocenzo VI concede al Cav. Odorico di Cucagna, ripete, ritiro in Friuli, campagni il S. Sepolcro.

47

Super visa supplicatione dicti Nobilis coram nobis (?) exhibita

Innocentius miseracione divina tituli S. Marci Presbiter Cardinalis, dilecto in Christo nobili viro Odorico de Cucchanea Militi Aquilegensis dioc. ejus salutem et Dominum. Pro parte tua fuit propositum coram nobis quod tu ex magno devotionis fervore cujus una cum decem sociis quos ad hoc duxeris eligendos Sacrum Sepulchrum Dominicum in Jerusalem et quedam alia loca sacra ultramarina visitare. Sed quia propter inhibitionem per sedem apostolicam habitam sententie excommunicationis pena in illum accedentes olim factam, non potes hoc adimplere absque ipsius sedis licentia speciali, fecisti humiliter supplicari tibi et eisdem sociis super hoc per dictam sedem misericorditer provideri. Nos igitur tuis in hac parte supplicationibus inclinati auctoritate D. Pape cujus Penitentiarie curam gerimus et de ipsius speciali mandato super hoc nobis facto oraculo vive vocis quod Sepulchrum et alia loca sacra predicta inhibitione non obstante prefata vadas cum dictis decem sociis peregre visitare hac vice et eisdem sociis tenore presentium licentiam impartimur. Data Avenione VIII Kal. Junii, pontificatus D. Innocentii Pape VI anno septimo

Die

1359. 31 Maggio. Moruzzo. Patti del nob. Pileo di Moruzzo con un affittuale di animali a quello consegnati.

VI VII

48

A. d. M.CCC.LIX. ind. XII. die XXXI (depennato) Maij. In Cortina de Moruccio propè cimiterium Ecclesie presentibus d. Odorico et Johanne eius filio et Aldrico q. Nicolai omnibus habitantibus in Moruccio testibus et aliis.

Nicolaus q. Alexandri de Madrisio per se suosque heredes cum obligatione omnium suorum bonorum promisit et pactum dare et solvere nomine affictus d. Pileo q. d. Federici de Moruccio annuatim in festo S. Michaelis vel octo diebus post, unum staium frumenti et duos capones et hoc usque ad vitam ipsius Nicolai. Cum hoc pacto quod predictus Nicolaus servire et obedire debet eidem d. Pileo tamquam massarium et predictus d. Pileus annuatim debet eidem Nicolao contra quamcumque personam in rationem (manutenere) et necesse fuerit laborare de muro, tunc predictus Nicolaus laborare teneatur dicto d. Pileo tamquam aliam personam pro eo precio quam alie persone sibi Situm, promittentes unus alteri ad invicem attendere et observare sub pena dupli etc.

Not. Giovanni di Moruzzo Arch. notar. Udinel

Item die, loco et testibus predictis et aliis. Dictus Nicolaus per se suosque heredes cum obligatione omnium suorum bonorum etc. promisit et pactum dare et solvere dicto d. Pileo et heredibus pro vadiis, offensis, iniuriis et brevis factis per dictum Nicolaum in Civito et villa de Madrisio et aliis offensis usque ad diem dominicam ad XV dies marchas den. aquil. quatuor ad beneplacitum et mandatum ipsius d. Pilei, promittens etc. sub obligatione omnium suorum bonorum etc. Pro quibus omnibus attendendis et firmiter observandis dictus Nicolaus contentus fuit se habere a d. Pileo, in omni suo pascuo duos boves, ejusdem unum et pecudes novem et tres asinos.

Not. Giovanni di Moruzzo. A. N. U.

1490. 22. Octob. Actus. Conventiones pro Castri et terre de Castelnovo etc. Ro de Castello et nob. Ruggiero et nepotibus de Castello cum Elisabeta relicta Brunelli de Castello et heredibus.

In Christi nomine amen. Anno nativitatis eiusdem Millesimo quadringentesimo Nonagesimo Indictione duodecima die vigesimo secundo mensis octubris presentibus nicolao detto cecha Venuto notario condam Magistri bonaventure Mario Sclario, nicolao condam Petributabilini de Oriolo dicto ereditatis omnibus Vtini comorantibus testibus ad hec specialiter vocatis et rogatis. Cum questio diuersa verteretur inter Nobilem Virum Dominum Richardum condam Nobilis Viri Domini Johannis Francisci de Castello Longeti ex una parte et nobiles suos et heredes olim Domini Odorici fratris ipsius Domini Richardi ex Vna parte, et Dominam Helisabet relictam olim Brunelli de dicto Castello cum nepotibus et tutricem filiorum suorum et heredum dicti Brunelli ex altera tum nomine et occasione certarum vinearum siluarum et pertinentiis Castelli quam etiam quarumdam aliarum bonorum siluarum et montorum, que bona predicta Domina asserebat fuisse ipsius condam Brunelli ex eiusdem occasione dotium, et iurium ipsius Domine Helisabet. Volentesque ipse partes ipsis questionibus finem imponere et inter se ad pactum et compositionem peruenire, facte comodum et vtilitatem et solempnem obligationem peruenerunt et contenti extiterunt. Videlicet quod predicta Domina Helisabet

eius proprio nomine ac eciam tanquam Patricii filiorum suorum et heredum dicti olim Brunelli pro se et eius heredes, ac dicto Domino Richardo pro se et suis successoribus suis ac eorum heredibus stipulanti et recipienti de omnibus supradictis bonis ac omnibus aliis domibus Mansis Aliis et generaliter omnibus aliis bonis dicti olim Brunelli exceptis bonis infrascriptis que libere sint et esse debeant ipsius domine ac heredum dicti olim Brunelli, Vide licet Uno manso sito in Villa de Charisacho recto Solarium et Dominium de dicta Villa, et quodam alio bono sito in Villa de Bando laborato recto Nicolaum facit finem remissionem reputacionem transacionem et pactum de Ulterius aliquid de ipsis Bonis sive parte ipsorum non petendo, et hec non nomine quibus supra prefato Domino Richardo stipulanti pro se et heredibus suis ac supra nomine dedit cessit transtulit et mandauit omne Jus omnemque accionem quod et quam habet vel videtur habere in Bonis omnibus dicti olim Brunelli tam mansis Aliis domibus et generaliter ut dictum est omnibus aliis exceptis dictis duobus extractis et specificatis, constituens quoque ipsum Dominum prefatum Dominum Richardum procuratorem in rem suam et ponens ipsum in predictis in locum suum Ita quod ipse prefatus Dominus Richardus suo nomine possit agere causari conqueri et retinere in predictis et circha predicta quemadmodum ipse

ipsa domina nomine quo supra fuere poterat unde huiusmodi us
sionem. Et hoc huic quia prefatus Dominus Petrus pro se suosque
heredes eidem domine promisit ac se obligauit dare et soluere Mar
chas denariorum Quinquaginta pro quibus Marcis quinquagin
ta obligauit et eidem domine designauit certas apitas et Bona
ut de ipsa obligatione et designatione plene apparet instru
mento scripto manu mei nicolai notarij sub signaturis Mil
lesimo, indicione et die. Renunciantes quoque predicte partes
exceptioni non sic celebrati contractus in factum actionis et
omni alij legum et fori auxilio cum quibus [a] contentis in
hoc instrumento se modo aliquo prefate partes possent de
fendere uel tueri. Promittentes quoque predicte partes sibi
inuicem ac eciam ipsa domina corporaliter Juramus ad sancta
Dei euangelia omnia et singula in presenti instrumento con
tenta perpetuo firma rata et grata habere tenere obseruare
adimplere et non contrafacere dicere uel venire per se uel alium
seu alios aliqua ratione siue causa de Jure uel de facto. Sub
pena dupli cuius de quo questio moueretur minus quinque sol
dos Veronensium parnorum in singulis capitulis huius contractus
stipulata et promissa que pena toties committatur et exigi pos
sit quocies contra predicta uel predictorum aliquod actum uel
ventum fuerit et ea soluta uel non presens instrumentum et

Die

omnia in eo contenta obtinerent plenum robur. Actum Vine
apud plutheum in Stazione domus habitationis Mauri Salarij
testis suprascripti

Et ego Nicolaus condam Magistri Gregorij de Vine Imperiali auc
ritate notarius predicti omnibus interfui et rogatus scribere sui
pos hac.

Sulli originale Pergamena nel nostro Archivio
Cast.o di Porpetto 14. 9bre 1822.

Franzigiane

[illegible] Udine. [illegible]

[illegible]

[illegible]

50

[illegible]

[illegible]

[illegible]

Dis

1399, 3 decembre Udine. I consoli di Castello eleggono il Patriarca d'Aquileja Lodovico ad arbitro nelle loro questioni per i Castelli di Porpeto e di Torsento superiore.

51

In Christi nomine amen. Anno nativitatis eiusdem Mill. trecentesimo LIX. Indictione XII, die tertio mensis Decembris. presentibus discretis viris dominis Guido Johanne canonico ecclesie S. Marie Maioris de Utino, Matthea de la Turre Plebano Plebis de Flambro, nobilibus viris dominis Nicolussio condam D. Odorici de Villalta, Portoldo condam D. Federici de Muruccio, Raynaldo de la Turre testibus et aliis pluribus.

Cum multe varie et diverse questiones et cause ac lites verterentur seu verti speraverint aut oriri possent inter nobilem virum D. Federicum condam nobilis viri D. Johannis de Castello Porpeti ex parte una agentem et nobilem virum D. Rhizardum condam nobilis viri D. Johannis Francisci de dicto Castello Porpeti, pro se ac dominis Dagono et Nicolussio suis negotiis et filiis olim D. Odorici stratoris olim ipsius D. Rhizardi et parte altera defendentem super pluribus bonis indebitat parte Castelli predicti Ioni et burgi que fuit dicti D. Federici quam eidem D. Rhizardo petebat et asserebat ad huc ad ipsum D. Federicum de iure spectare et pertinere, masnata, garitis, feudis, silvis, iurisdictionibus et omnibus aliis dominiis, utilitatibus et bonis spectantibus et pertinentibus quoquo modo predicte parti Castelli Porpeti nec non super Castro et loco Trienti superioris, garitis, masnata, bonis et omnibus aliis dominiis, utilitatibus, ut superius declaratum est, ad dictum Castrum spectantibus et pertinentibus, ac de omni iure quod prefatus D. Federicus habet sive habere posset in dicto Castro Trienti superioris et omnibus bonis, ut superius declaratum est, spectantibus et pertinentibus ad dictum Castrum. Prefatus D. Federicus

presentate in Publica Commissione.

Die

pro se et heredibus suis et predicti D. Rizardi pro se et heredibus suis
et vice et nomine dictorum Dominorum Dogmi et Nicolussii, quo promisit
predictus D. Rizardus se ratum et factum cum effectu sub infrascripta
pena in compromisso contenta, approbata et ratificare omnia et singula in
hoc ~~presenti~~ compromisso scripta et contenta, quodque ipsi Domini Dogmus et Nico-
lussius sententiam ferendam per ipsum D. Arbitrum super huiusmodi in-
strumento continentur sive compromisso, ratum et gratum habebunt et te-
nebunt sub obligatione omnium suorum bonorum, et de omnibus aliis litibus,
dissidiis et controversiis ac causis ortis vel que quoquo modo oriri possent inter
predictos dominos Federicum et Rizardum ac dictos eius reputos super omnibus
predictis contentis et specificatis in predicto compromisso et quibuscumque aliis
connexis et dependentibus ab eisdem seu occasione ipsorum et generaliter de omnibus
aliis bonis et rebus quibuscumque que predictus D. Federicus eidem D. Rizardo et eius
reputibus petere posset causa vel occasione seu ex quibuscumque tam ex contractu
quam sine, usque ad presentem diem, volentes eorum parere laboribus et expensis
et ambigua litium evitare sese, nominibus quibus supra, de omnibus et singulis
supradictis concorditer communiter et simul compromiserunt in Reverendissimum
in Christo Patrem et Dominum nostrum D. Lodoycum Sancte Sedis Apostolice dignis-
simum Patriarcham tanquam in arbitrum arbitratorem et amicabilem compositorem,
dantesque predicte partes dicto Domino nostro Patriarche arbitro litis et questionis sive
litium et questionum predictarum plenum arbitrium et libertatem ac generalem
potestatem audiendi, cognoscendi, sententiandi, arbitrandi, ordinandi, diffiniendi, dela-
randi, pronunciandi et interpretandi inter ipsas partes super omnibus et singulis supra
dictis et quolibet supradictorum, sumarie et de plano, sine scripto et sine scripto, omni
iuris et consuetudinis pretermisso et quidquid eidem Domino arbitro placuerit, alte et bene,

amicabiliter et de iure vel de facto, cum consilio sapientum et sine
partibus presentibus et absentibus, citatis et non citatis et alio quocunque
modo, prout de ejusdem D. Patriarche arbitrium processerit voluntate,
et hinc usque ad xv dies proximos, abreviando et alongando bona fide
et secundum quod ipsi Domino nostro Patriarche videbitur. Promittentes
dicte partes michi Notario infrascripto tamquam publice persone stipu-
lanti et recipienti vice et nomine omnium quorum interest vel in futurum
forsit interesse, stare, parere et obedire omni laudo et sententie, arbitrio,
diffinicioni ac ordinacioni promulgandis et proferendis per prefatum Dominum
Patriarcham super predictis rebus et discordiis et quolibet predictorum et ab ipsis
sententiis, laudo, arbitrio seu diffinicione non appellare et illam seu illas
non recurrere ad arbitrium boni viri, nec contra ea aliquid opponere
vel venire, facere vel allegare de iure vel de facto, palam vel occulte
per se vel alium seu interpositas personas, set predictas sententias
seu sententiam, diffinicionem seu diffinicionis ac arbitria dicti domini nostri
Patriarche arbitri firmas et firma, ratas et gratas habere, tenere et inviola-
biliter observare sub pena ducentarum marcharum denariorum aquileiensis
monete, cuius pene medietas sit dicto domino nostro Patriarche et alia
medietas parti predicta observanti, que quidem pena predictas pluries et toties
committatur exigi possit, quocienscunque contra predicta vel aliquid predictorum a
quacunque parte actum vel ventum fuerit, sententiis, laudo, arbitrio et
omnibus antedictis ipsa pena soluta vel non, pactis conventis ratis manentibus
et predicta omnia et singula prefate partes et quelibet ipsarum partium
corporaliter corporaverunt ad sancta Dei evangelia tactis scripturis, attendere
et observare per se eorumque heredes et nullatenus contra facere vel venire.

Presentibus ut supra testibus.

renuncians omni beneficio et auxilio cuiuscumque iuris, statuti,
consuetudinis, appellationis et restitutionis in integrum, per quod possent
in totum vel in parte a pena predicta vel ab observatione omnium et singu-
lorum predictorum quomodolibet liberari. Pro quibus omnibus et singulis
attendendis et observandis obligavit una pars alteri omnia sua
bona tam habita, quam habenda.

Actum in Castro Patriarchali Utini in camera dicti D. Patriarche cum testibus
et leonibus.

Et ego Nicolaus q. M.i Gregorii Rectoris Scolarum de Utino, imperiali
auctoritate Notarius predictis omnibus interfui et rogatus scribere scripsi.

Da pag. orig. Reali Archivio Frangipane a Cast. Gorgeto.

1354, 4 Decembre. Adhuc. M. Patriarca Ludovico arbitro nella differenza tra i Signori Federico e Rizzardo di Castello, dichiara nulla la loro sentenza in certi casi speciali.

52

A. D. MCCCLIX, ind. XII, die IV mensis Decembris, presentibus fratre Andrea de la Turre ordinis fratrum predicatorum, nobilibus viris DD. Nicolao de Villalta, Portildo q. D. Federici de Manzano, M.o Gasparino q. nobilis de Utino, Raffellino q. D. Laurentii de Milano Utini habitante et Matthiussio q. D. Federici de Artenea testibus et aliis pluribus ad hoc vocatis et rogatis. Cum per reverendissimum in Christo patrem et D. dominum nostrum D. Lodoycum sancte sedis Aquileiensis dignissimum Patriarcham, arbitrum et arbitratorem questionis et questionum que vertebantur inter Nobilem virum D. Federicum q. D. Johannis de Castello Porpeti ex una parte et D. Rizardum q. nobilis viri D. Johannis Francisci de dicto loco Castelli ex altera prout et dominus Dagnus et Nicolussio fratribus et filiis dicti D. Odorlici fratris ipsius D. Rizardi, lata fuisset quedam sentencia inter dictas partes supradictis millesimo, indictione, die, loco et testibus vigore unius compromissi scripti manu mei Nicolai notarii subscripti sub predictis millesimo et indictione, die tertio intrante Decembris. Volens dictus Dominus noster Patriarcha sententiam inter dictas partes ulterius declarare, sententiavit pronunciavit ac arbitrando declaravit, quod si quo tempore reperiretur prefatum D. Federicum de Castello predicto ius suum Castri Aquilegiensi superioris ac omnium aliorum contentorum in ipso compromisso edisse alterius persone ante huiusmodi sententiam latam et declaratam vel alia pacta seu instrumenta fecisse sive tractata et firmata

pleitare in favour contrary.

Die

de Castro et loco Tricenti superiorij ac honorum spectantium ad
dictum Castrum, quod instrumenta et pacta habita firmata cum
D. Tuldorio de Savorgnano ad scripta manu Bonaventuri notarii q. Stefani
pelliparii de Utino nob Millesimo trecentesimo quadragesimo tertio, indictione
XI, die quarto et quinto mensis Decembris, quod de tunc scripta sentencia
cia et concordium factum inter ipsas partes scriptum aut dictum esse manu ore
Notarii sit cassa et cassum et nullius valoris et quod ipse partes sint in
eisdem statu et gradu quibus erant ante dictam latam sententiam et he
predicte partes per pactum habitum et firmatum inter se contrate existerunt
ubi dictus D. Rizardus protestatus fuit quod salvum esset sibi omne ius
suum quod habet et habebat in omnibus bonis contentis in ipsis compromisso
et sentencia ante huiusmodi latam sententiam.

Actum Utini in Castro Patriarchali in camera dicti Domini nostri Patriarche
depicta cum aquilis et leonibus.

Et ego Nicolaus q. M.ri Gregorii rectoris scolarum de Utino imp. auctoritate
Notarius predictis omnibus interfui et rogatus scribere scripsi.

Da pag. nell'Archivio Francescano in Cividale

1359 4 Decembr. Udine Sententia arbitraria data Lodovico Patr. d'Aquileja
nelle questioni per i Castelli di Porpeto e di Tarcento, Superiore tra Federico
e Rizzardo nepoti di Castelporpeto.

In Christi nomine amen. Anno nativitatis eiusdem millesimo tricentesimo quin=
quagesimo nono, indictione duodecima. Die quarto mensis Decembris, pre=
sentibus fratre Andrea de Latarne ordinis fratrum predicatorum,
nobilibus dominis Nicolussio condam D. Andrioli de Villalta,
Partoldo condam D. Federici de Muruccio, magistro Gasparino Cirogo
de Utino, Chastelino q. D. Laurencii de Milano ultimi habitante et
Matthiussio condam D. Francisci de Arcenea testibus et aliis pluribus
ad hoc vocatis et rogatis.

Reverendissimus in Christo pater et dominus noster D. Lodoycus sancte
sedis Aquilegensis dignissimus Patriarcha arbiter arbitrator et amicabilis
compositor litis et questionis sive litium et questionum ac controver=
sarum et discordiarum que sunt et esse poterant inter nobilem
virum D. Federicum condam D. Johannis de Castello Porpeti ex parte
una et nobilem virum D. Rizardum condam nobilis D. Johannis Francisci
pro se et domino Dogmo et Nicolussio fratribus et filiis olim D. Odo=
rici fratris ipsius D. Rizardi de dicto Castello Porpeti ex altera nomine er
occasione omnium contentorum in ipso compromisso, ut de ipso compro=
misso apparet instrumento manu mei Nicolai notarii sub predicto
millesimo et indictione die vero tertio mensis Decembris, visis audi=
tis et diligenter examinatis juribus et rationibus utriusque partis

presentate in Cancellaria Comitatus.

Die

et eciam visis lectis et auditis omnia que ipse partes vellent dicere
et dicere voluerunt in scriptis et sine scriptis, volentque
prefatus dominus noster Patriarcha ipsi questioni sive questionibus
finem imponere, ac habito consilio sapientum et quamplurium no-
bilium virorum et inter se diligenti ac matura deliberacione pro
bono pacis et concordie, partibus presentibus ac sentenciam ferri
postulantibus Imprimis sentenciavit et arbitrando pronunciavit
atque mandavit, quod prefatus D. Federicus pro se et heredibus
eius faciat et facere debeat ipsi D. Rizardo nec nomine et nomine
dictorum dominorum Dogmi et Nicolusii finem remissionem et
perpetuam quietacionem de omni iure sive iuribus que habet
sive habere posset in Castello sive burgo Castelli Perpeti et gene-
raliter de omnibus aliis garitis et bonis ac mansis que ipse D. Rizardo
stipulanti nomine quo supra et pro de petere posset usque ad
presentem diem tam cum cartis et quam sine quoquo modo et
nomine et occasione omnium et singulorum contentorum in ipso
compromisso. Et nichilominus ipse D. Federicus eidem D. Rizardo
nomine quo supra cedat omne ius quod habet vel habere posset in
Castello predicto ac burgo, mansata, garitis et omnibus aliis superius
declaratis et specificatis, ubi prefatus D. Federicus voluit ipsi sententie
obedire ipsi D. Rizardo preste et dictis suis negotiis iuste dictam sententiam

ipsam finem et remissionem fecit et etiam eidem d. Rizardo
stipulanti et recipienti nomine antedicto dedit et cessit omne ius
ius quod habet vel habere posset in dicto Castello, burgo, curtatis,
garitis et omnibus et aliis superius declaratis specificatis et nominatis.

Item sententiavit et arbitrando diffinivit et pronunciavit quod
predictus D. Federicus det et cedat ac dare et cedere debeat ipsi d.
Rizardo nominibus quibus supra omne ius dictum sive iura que habet
in loco et Castro superiori Trienti et (de) omnibus bonis, garitis, mansis,
et massatis ac omnibus aliis bonis et rebus spectantibus et pertinen-
tibus ad dictum Castrum Trienti superioris et omne ius et actionem
quem habet vel habere posset occasione dicti Castri et loci contra
et adversus D. Fulcherium de Lavorgiano vel aliam quamcumque personam.

Item predictus D. Federicus secundum dictum sententiam cessit et dedit
ipsi D. Rizardo stipulanti et recipienti pro se et dictis suis negotiis
omne ius et actionem quod et quam habet sive habebat in loco
antedicto Trienti et omnibus bonis superius declaratis spectantibus et
pertinentibus ad ipsum locum et Castrum quoquo modo et contra
quemlibet personam habentem et tenentem dictum Castrum.

Item sententiavit et diffinivit quod predictus D. Federicus det et consignet
ac dare et consignare debeat dicto D. Rizardo omnia instrumenta et iura

---

presentes et testes fuerunt

Dii

spectancia et pertinencia ad dictum locum et Castrum Tricarici, salvo
id quod inferius voluerit sentenciare et diffinire.
Item sentenciavit pronunciavit et arbitratus fuit, videlicet quod pre-
fatus D.. Rizardus nomine quo supra det et assignet ac consignare et dare de-
beat ipsi D. Federico hinc ad duos menses proximos venturos novem marchas de
redditu ad usum curie in loco bono et competenti et singulis annis usque
ad vitam dicti D. Federici marcham unam denariorum, cum hoc tamen
quod dictus D. Federicus vendere alienare et obligare neque distrahere
possit dictas novem marchas de redditu nec partem ipsarum, nisi solum
ipsas habere tenere et usufructuare usque ad vitam suam; set tamen
de ipsis novem marchis redditum possit unam legare et distribuere
pro anima sua et religiosis ordo reverentiis et reverentie debeant pre-
fatis dominis Rizardo et nepotibus vel eorum heredibus. Salvo tamen
quod si contingerit ipsum D. Federicum uxorem accipere cum consilio
et voluntate atque consensu dicti Domini nostri Patriarche ac Dominorum
de Villalta et Muracio vel maioris partis ipsorum Dominorum et cum
ipsa uxore haberet heredem sive heredes masculos supraviventem seu
supraviventes ipsi D. Federico, quod tunc predicte novem marche de
redditu devoniant et remaneant ac devenire et remanere debeant
ipsi heredi sive heredibus masculis.

Item sententiauit et arbitratus fuit, quod prefatus D. Rizardus
pro se et nomine quo supra teneatur et debeat maritare Dominam
Chatarinam filiam dicti D. Federici et ipsam dotare cum mille libris
veronensium parvorum et duabus domicellabus de masnata et ipsam
Dominam Chatarinam preparare pannis laneis et lineis et aliis
rebus necessariis secundum morem et consuetudinem nobilium Fori=
julii, cum tamen quod dicta domina Chatarina teneat et debeat
predicto Domino Rizardo et negotibus facere finem et remissionem
de omnibus et singulis que eidem Domino petere posset tam nomine
et ratione dotium et iurium Domine Francisce matris ipsius Domine
Chatarine quam alia occasione et iure quibuscumque et prefato Do=
mino cedere omne ius quod habere posset in loco Capelli predicti
et aliis bonis quibuscumque dicti sui patris et cuiuscumque condi=
cionis existant. Et hanc
Et hanc sententiam et omnia ac singula superius dicta et declarata
mandavit prefatus Dominus noster Patriarcha a partibus inviolabiliter
observari cum penis et obligacionibus in dicto compromisso contentis. Reservans
in se tamen dicto Domino nostro Patriarcha ulterius pronunciandi et
declarandi inter dictas partes si opus fuerit usque ad octo dies proxime
venturos. Ubi dicte partes volentes ipsi sententie parere et obedire

presentate in Tabulario Communis.

Die

coram dictis testibus et me notario subscripto. in omnibus et per omnia approbaverunt confirmaverunt et ratificaverunt iurantes quod predicte parte ad sancta Dei evangelia ipsam sententiam ut dictum est habere ratam et ipsi parere et obedire in omnibus.

Actum Utini in Castro Patriarchali in camera ipsius D. Patriarche presentibus de aquileia et leonibus.

Et ego Nicolaus condam magistri Gregorii de Utino imperiali auctoritate Notarius predictis omnibus interfui et rogatus scribere scripsi.

Di pag. orig. nell' Archivio Frangipane in Castelporpetto.

1360 12. 13 Gennajo. Udine – Tre atti riguardanti la donazione per discessum
fer morgengabò d'Odolino de la Torre a sua moglie
Lucia di Castello, e rinunzia e fine remissione ai Sig.ri di Castello.
(Franco quondam Nicolò dal Cjò. Da pergamena nell'Archivio Principale.

In christi nomine amen. Anno ejusdem natiuitatis Domini Millessimo Tricen-
tessimo Sexagessimo., jndictione Iertiadecima, die. vndecima mensis janua
rij. presentibus Nobilibus Viris Dominis Tanzera, Nicolino condam
Domini Muschini de Latuve johanne, condam Domini Jacobi militis
de Sauorgnano, omnibus habitantibus in Vtino, Articho de Forcilleris cora-
dono condam Anzellotti de Miniate nunc habitante in Forcilleis Nico-
lusio de Manziago, habitante in Castello, Francisco dicto Cugnato de Bu-
ya, testibus et aliis quam pluribus. Nobilis vir Dominus Vtulinus di-
ctus Cappo, filius condam Domini Muschini de Latuve, nunc vtini
habitans fecit per se et suos ~~successores~~ heredes, atque promisit, et
donationem Irrevidit, super omnibus suis bonis mobilibus, et in mobilibus
presentibus et futuris. Nobili domine Vmie ejus uxori, et filie, condam
Nobilis viri Domini johannis Francisci de Castello, nomine dismontitu-
rarum, secundum consuetudinem terre Forijulij, de Ducentis libris vero-
nensium parvulorum, ad faciendum de ipsis omnimodam suam Voluntā-
tem et Utilitatem prout mox, et consuetudo terre Forijulij postulat,
et requirit, et sine omni contradictione dicti Domini Vtulini sui ma-
riti, et eorum heredum, ab ipsis descendentibus. Que omnia presentia
ta nobilis vir Dominus Rizardus de Castello Frater dicte Domine
Vmie mandatis michi notario infrascripto reddici in publicum in-
strumentum.

Actum vtini in via publica, ante Domum dicti Domini Vtulini Donatoris.

Ego Franciscus condam Nicoli de vtino Jmperialis auctoritate
publicus notarius predictis omnibus interfui, et rogatus fideli-
ter scripsi.

Presentata da Fabio Cernitori.

Die

In christi nomine amen. Anno Domini Millessimo, Tricentessimo, sexagessimo, in-
ditione tertiadecima, die tertiadecima mensis Januarii, presentibus Nobilibus viris Domino
Articho de Torcilleis Cavlavario, Ganzera, Nicolino, de Latuve, nunc hab-
tantibus in Utino, Nicolusio de Villalta, Bertoldo de Muruttio, Nicolao
Francisco, et Artacho fratribus filijs condam domini Birthosi militis de
sancto Daniele, Nicolussio de Maniago habitante in Castello, Francisco dicto
Giugnato de Buija, testibus, et alijs quamplurimis. Nobilis vir Dominus Ut-
linus dictus Cappo condam domini Meschini de Latuve, nunc utini hab-
tans, per se et suos heredes promisit, et donationem fecit super omnibus
suis bonis mobilibus et immobilibus, presentibus et futuris Nobili Domine
Janie ejus uxori, et filie condam nobilis viri domini Johannis Francisci
de castello nomine Morgengabij secundum consuetudinem Terre Forijulij
de Quadringentis libris veronensium verum parvulorum, ad faciendum de ipsis omnibus
modam suam voluntatem et utilitatem, prout mox et consuetudo Forijulij
postulat, et viquivit, et sine fecundum omni dicti domini Utilini sui mariti
et eorum heredum, ab ipsis descendentibus contradictione, Pro omnibus
quibus vero omnibus attendendis et firmiter observandis precibus presentibus de
mandato dicti domini Utilini, et pro ipsa domina Ymia, fidejussores in
solidum extiterunt Nobiles viri domini Ganzera, et Nicolinus fratres
dicti domini Utilini, testes supradicti cum obligatione omnium bonorum
suorum presentium et futurorum mobilium, et immobilium, ac vestium
dampnorum omnium, et expensarum litis et extra.

Actum utini in chamera Domus dicti domini Utilini donatoris.

Ego Franciscus condam Miculi de Utino Imperiali auctoritate publicus
notarius predictis omnibus interfui, et rogatus fideliter scripsi.

In christi nomine amen. Anno dominj millessima, tricentessimo, lexagessimo in-
dictione terciadecima die decimatercia mensis januarij. Presentibus nobilibus
viris dominis Artycho de Porcellis, Francisco ejus filio, Nicolao Francisco
condam domini Bertholi militis de sancto Daniele, Matthia condam domini
Francisci Sedevici de mels, Nicolao filio domini Dovinj ejusdem loci,
Nicolusio de maniago habitante in castello, Gellonissia condam domini
Leonardi de Bellonis de vtino, Francisco dicto cugnato de Buya, cora-
dino habitante in porcellis testibus et alijs quamplurimis, ad hec vocatis et
specialiter rogatis. Nobilis vir dominus Ystinus dictus cappo, condam
domini Muschini de Latuve, nunc vtino habitans, et domina Ymia ejus
vxor filia condam domini Johannis Francisci de castello, presente nobili
viro domino Rizardo condam dicti domini Johanni Francisci, et ad
ejus instantiam et requisitionem, ipsi ambo insimul, et quilibet ip-
sorum singulariter et insolidum fecerunt finem, per se eorumque
heredes remissionem, quietationem, absolutionem, et pactum de ulterius
aliquid non petendo presato domino Rizardo pro se, et suis heredibus,
et Doymo condam Nicolusio fratribus filijs condam domini Odorici de
castello, ejus nepotibus, et ipsorum heredibus, stipulanti, et recipienti.
De omnibus et singulis juribus spectantibus ad ipsam dominam Ymiam
ratione
tam nomine dotium quarum ipsarum, dismontiturarum, et Morgengabij, et dua-
rum domizellarum ei debitarum, que dalla fuerunt olim domino Petro
condam domini Guarnerij de sauorgnano primo ejus marito, quam alijs
rationibus quomodolibet supradictis, per condam supradictum dominum
Johannem Franciscum patrem dicte domine Ymie. Reservato omnijus
predictis domine Ymie, et domino Ystino ejus marito in mansis et

Jur-

fructibus mansorum assignatorum eis per prefatum dominum Rizardum
et quecumque alio jure ad competenti in dictis mansis, et contra quos
cumque alios manutentores et fidejussores predictorum mansorum va-
tione dabium predictorum, ut continetur in instrumentis dotalibus, factis
manu mei Francisci notarii et Romanussi notarii habitantis in ultimo lo-
super predicta domina Ymia cum voluntate et conscensu dicti domini Vio-
ni sui mariti facit predicte domino Rizardo per se et nomine quo supra
finem remissionem et pactum de ulterius non petendo aliquid de bonis
hereditate condam habitantis dicti domini Johannis Francissi et domine Beatrices
ejus matris salvo semper si casus accideret, quod absit jure hereditario
tis, quod competere posset ipsi domine Ymie in bonis predictorum
patris et matris, defficientibus aliis hereditibus legitimis, predicto-
rum patris et matris dicte domine Ymie. Insuper promisit dicta
Domina Ymia, per sacramentum factis scripturis, predicta omnia
attendere, nec contra predicta venire, et in perpetuum observare in
omnibus, et per omnia, ut supra continetur.

Actum ultimo in camera domus dicti domini Violini

Ego Franciscus condam Nicoli de ultimo Ymgueriati auctho-
ritate publica notarius supradictis omnibus interfui et
rogatus fideliter scripsi.

Dal nostro Archivio di Castello — Pacotta di Pergamene
fedelmente copiata dall'originale

Castello di Porpetto 1 aprile 1817.

Pio

Frangipane

1360 15 [illegible] [illegible] Patriarcha [illegible] [illegible]
Sindica [illegible] [illegible] [illegible] [illegible]
[illegible] [illegible] [illegible] [illegible] [illegible]

Pietro di Lore not. scribe nost. Udine

55

Ludovicus dei gratia S. Ecclesie Aquileiensis Patriarcha dilecto nobis Presb.
Johanni Plebano Plebis de Henrichino de Carnea nostre Aquil.
Dioc. salutem in Domino. Querimoniam pro parte dilectorum nobis
hominum et Communitatum villarum Henrichini, Vidi, Semoni
superiori, Trave, Arage, Vinaye, Lauche Cure dicte Plebis
subjectarum recepimus continentem et pro parte predictorum hominum coram
nobis fuit contra te querimonia exhibita. Quia cum tu dicte Plebis sint
rex. Eccles. seu Capelle situate, quarum quatuor Sepulturam et
ius sepeliendi habent et tue Cure sint Communitates et homines
dictarum Villarum convicini et subiecant, que ab invicem locorum
per intervalla distant, tuque velis nisi tuis aliis presbiteris vel
clericis tibi associatis earum dicte Plebis Divina et Divina officia in
Ecclesiis prefatis celebrare atque ecclesiastica Sacramenta omni
bus tue cure subiectis administrare, quod minime tu nisi adim
plere potes, imo prefatis tue cure subiectis tam in divino officio
audiendo quam in ecclesiasticis Sacramentis tibi administrandis
et etiam circa Sepulturas multos patiuntur et possit hunt defectus
et eorum animarum pericula non modica et maiora in futurum
formidantur. Nos quibus a nobis fuit postulatum de opportuno juris
remedio eis providere. Quo circa volentes nos predictis animarum
earum predictarum periculo et saluti providere, te fraternitatem tue
ne requirimus et monemus tibi nichilominus sub excommunicationis pena
precipiendo mandantes, quatenus die Sabbati ultima presentis mensis
Februarii, quam tamquam pro prima, secunda et tertia termino peremptorio
tibi duximus assignandum, coram Nobis in nostra Aquileiensi Civitate

Dier

vel alibi ubi fuerimus, personaliter comparere promisi, ac ipsa
predicta tuam excusationem factam et dicta Communia seu homines
singulos inde alios que contra te voluerint proponere respon-
surus, facturus et recepturus quod ordo dictarit rationis. Alioquin
in premissis ad providendum animarum predictarum salutem et pre-
culo contumacia non obstante prout in rebus fuerit procedemus.
Mandatum Domini.

Datum Aquilegie die xv° februarij Anno 1300; ind. 13. —

1360, 21 Febraio. Cividale. Il Consiglio di Cividale concede ai frati della I Inquisizione in Cividale

57

A.D. 1360, ind. quartadecima, die 21 Februarii in camera communis (Civitatis Austrie) in pleno Consilio, tractatum et ordinatum fuit quod D. Inquisitor Fratrum Minorum possit exercere officium Inquisitionis contra hereticos et alios persecutores fidei christiane cum auxilio infrascriptorum DD. deputatorum, ita tamen quod non possit facere capere seu capere aliquem personam absque velle et notificatione infrascriptorum vel maioris partis ipsorum. Infrascripti fuerunt DD. deputati per Consilium et Comune Civitatis, in primis D. Antonius Vicecastaldio et Dominus Nicolaus Lupus, Franciscus de Sacrofano provisores, Odalricus camerarius, Jacobus q. A= nadei, Andreas D. Philippucii, Jacobus Rubei, Philippus de Portis, Guielmus Boianus, Andreas de Venetis, Antonius notarius, Altru= nus et Nicolaus et Nicolaus notarii Communis.

Copia dalle Deliberazioni del Comune di Cividale autenticata dal Cancelliere Marcantonio Nicoloso.

presentata in statibus confirmavit.

Die

1360. 3 Aprilis. Udine. Investitura feudale di nobile Odorico di Cucagna

57

In Christi nomine Amen. Anno Dom: millesimo trecentesimo sexagesimo
Indictione undecima. Die tertia Aprilis. Actum Udini
in Patriali palatio, in sala magna ipsius palatij;
Testibus Do: Ioanne q. Do: Varnerij de Cucanea
Do: Castorino de Beandul de Glemona filio quond. Do:
Castorini, et alijs multis in copia testibus. -
Constitutus in presentia Ill^mi in Christo patris et Dn: Dn:
nostri Ludouici Dei gratia Sancte Sedis Aquil.
Patrie dignissimi Egregius, ac nob. miles Dom:
Odoricus q. Dom: Fernandi de Cucanea, et eidem
Dno Patrie cum instantia humiliter, humiliterq. supplicauit,
ut ipse Nobile, et fidelis de Utinq. feudi antiqui,
quod, quæ ipsi frater habent per diuisionem cum
suis consortibus de domo, qui pervenit dare in
scriptis inuestire benigniter, et gratiose dignaret
Cui Do: Patria predicti Do: Odorici supplicationibus
tanquam in hac parte iustis, et rationabilibus
inclinatus, tandem Do: Odoricum coram eo flexis
genibus existentem pariter, ac fratre, ac [illegible]
ipsorum heredes de ipsorum de dicti eorum feudi
antiqui, et iure feudi, quæ ipsi progenitores
eorum à sua à predecessoribus ipsius Do: Patrie, et
sua Aquil. Ecclesia habuerant, decognouerunt, et
protulerunt in simbolum sue manus plenarie
inuestiuit Salvo semper iure suo, suoq. Aquil.
Ecclesie, et alterius cuiuscunq. fidelis de quo dictus
dicti Do: Patrie fidelitatis debitum prestitit iura-
menti, quod fidelis vasallus quilibet Dno suo
prestare in talibus consueuit.

Bonus

Dat.

Roma p ipsum in scriptis data sunt hec.
In primis dominium, et garnitu Canalis de Mauo, et
Costablana, Item dominium, et garnitu ville de Sogliano
cum orto Comi, que dicit frater habent in dicta
villa; Itm. dominium, et garnitu de tota villa de
Ronchis, de villa de Zumpicca ppe Cuccanea
Itm. unum quod dicitur Ivanbonch, Itm. unu pactu
in pinchijs de Camegliio iuxta pauta capitaneo-
atu Soffimbergi; Itm. eo iure Feudi tota mouta
ubi fuit castru de Rudnio cum dominio, et
garnitu ultra aqua uocata Ainu, cum iurisd'cione
villarum Caminj, et Caminek, Itm quarum fide, et
testimoniu habeam fieri infr. appenhione sui
sigilli munim.
Et ego Bernardus filius p. Antonij de Corcell
Civis Vrbis pub! imperiali auctoritate not.s ex
commissione mihi facta p mag.m et Generosum virum
Do: Hectorem Patquligo p.m Illt.mum Duc: Comitis
Patrie Iudicibus Loc: dignissimum p.m ut inveni
in quodam privilegio cum bulla pendente p.m
Do: Patre Ludovici, nil addens, aut minuens
occupatus cum alijs negotijs p aliam hic scribi
fec, factaq diligenti collat.e cum ppio privilegio
concordare inveni, Ideo me subscripsi, signoq
et nomine meis consueti appenhi cum fidem,
et testimonium omnium premissorum.

Presens privilegium requisitus — ego Aloysius Blasius not.s Aulic.s vers
et coll.s Librum p. A B mihi ipsum edidit fieri ex libro in
folio coopertu carbono car.s 88. existens penes per Illm. D. Joann
q. Illm. D. Fabij Freschi ex DD. Cuccanea, et quia facta meconi
cum originali in d.o libro requisito ad car.s 31. concordare inveni

Vero mi ch Fidia cum Regio sub: 7
Vltimi die 28 Febr: 1635.

Nos Georgius Comes a Sinzendorff Sac. Cae. Ma.
tis &c. Prid familiaq; hoc Gratij
actum manu attestatum Ill. Dns
Adolphus Schaeum Ms nostr.
audiendum Curiae Comitatus
nostri publici plenum
fidem adhibuisse Vltimi Januarij 1635

Ill. Dns Comes Sinzendorff &c
Cancellarius praefatus Schaeum

15[illegible]
[illegible]
Ludovici Pathi
[illegible]
[illegible]
[illegible]
[illegible]

Authentica

Ambrosius de Parma Decretorum Doctor et Canonicus Vicentinus Rector in Christo

Patris et D. D. Ludovici Dei gratia S. Ecclesie Aquil. Patriarche in spiritua-
libus Vicarius generalis, dilecto Nobis Bartholomeo Capellano Capelle S. Mar-
tini de Ulma fronte salutem in Domino. Cum in Dei canonicis et sacris
provisibilis constitutionis contemplando admirabilem ecclesiastice
sacramenta quidem publico fenerantes habitudo de iniqua fronte
non recepta cautione de usuris restituendis iuxta formam iuris communis et
constitutionis provincialis, propter quod front tenor dicte constitu-
tionis provincialis dictat, quam xxv librarum parvalorum thaurinis
indebite de pretextu temporis negligimus et omnemus et diu nichilominus
sub excommunicationis pena preiudicando mandentes, quatenus usque ad diem
jovis prox. fut. certotam diem, quem terminum pro prima secunda et tercia
termino peremptorio de canonica monitione sibi decimus assignandum
dictas xxv librarum Camere prefate D. Patriarche studere et effi-
gere gravamen, exinde dicto elapso termino, prefata canonica mo-
nitione premissa in ipsa ex nunc prout ex tunc sententiam excommunicatio-
nis proferimus in hiis scriptis et ad denunciationem dicte sententie
et adversa gravamina contra te prout iustum fuerit procedemus. Vale.
Datum autem Cividati nostri Sigilli impressione munitas ad cautelam faciemus
registrari. De quarum presentatione latori earum nostro mandato iurato
et publico instrumento harum series continetur. Datum et actum ut supra.
Scripta in ar. Austrie die Lune xiii Aprilis, ind. xii. Anno 1360.

Dia

1360. 13 augusti Civ. D. le, Petro de Lorea, procuratore d. Patriarcha, p. d. prefata
dicta Curia, [illegible] [illegible] [illegible] [illegible] [illegible]
per mal tolto.

Pietro de Lorea not. Rivoalti scripsit.

Littera contra illos qui debent solvere pensiones Camere D. Patriarche
pro molis abbatie
Sancti Stephani de Parma, etc.

Dilecto nobis Mauruccio q. Danielis de Terriaco Aquileg. Dioc. salutem
in Domino. Cum quondam Daniel Petri Tinij in ultimis constitutus lege
verit et dari instituit LXX libras denariorum venetorum parvulorum
pro molis abbatie incertis abbatie dicti monasterii, cum quidem pensio
et distributio q. Danielis pro salutis remedio anime dicti q. Danielis et
eorum quibus extorsit ad prefatum D. Patriarcham de iure spectare dig-
noscitur, idirecto volentes animarum predictorum salutem procurare
et tanquam heredem dicti q. Danielis tenore presentium requirimus
et monemus vobis nichilominus sub excommunicationis pena qua procedendo contra
quoscumque usque ad diem iuris prefixi per totam diem
primi, II et III termini pensionis predicte ac canonica monitione
premissa diem dictis LXX libras denariorum predicte D. Patriarche
et Magistro Petro, aliquin etc ut supra.

Datum in Civitate Rivoalti die Lune 13 augusti ind. 13. Anno 1360

Dia

60

Die

[illegible]

[illegible] de Camino [illegible]

Tubertinus de Novate Cancellarius Patr. [illegible]

Die 1360, ind. xiiij die I maij, prosilit [illegible] nobilis vir Dominus miles de Valnigro, Federigino de La Torre Capitaneus Sancti et Vicarius de Pal[illegible]
cinicho. Constitutus in presentia Rev.mi in Christo Patris et D.ni D. Andr[illegible]
ei Dei gratia Patriarche Aquilegensis, Potestatis, Sindici et Sindicatus [illegible]
pro communitate Gastaldie Canipe et eidem cum instantia requirendo [illegible]
ut cum ut dicitur dignaretur vetera et antiqua instituta aggrava[illegible]
dicte ecclesie confirmare et ipsos conservare in eorum antiquis [illegible]
iuribus et consuetudinibus et secundum ipsa eis cum debere pro[illegible]
ea idem et in scriptis. Qui dictus D. Patr. mota responsione quod
parati erant eorum aggravare. Statuta que eidem approbavit et
ipsi in eorum iuribus et antiquis consuetudinibus manutenere nec
non omnia et singula, stare que honores ipsius et utilitates imputare
et facere. Insuper exponentes quod certi alii homines de ea[illegible]
vicinitate eorum feuda recipere contendebant a Domino de Camino
et quia alias a bone memorie Bertrando et Nicolao Patriarchis hujus loci
conspicuis in mandatis habuerunt ne a quo eorum feuda a dicto
Dno de Camino recipere deberent sed illum ab Aquilegensi qui ipsis
predictum D. Patriarcham eciam rogaverunt quod super hoc poneret
velle juxta, qui dictus D. Patriarcha in hoc dicendo gratie
me [illegible]

Actum Sancti in Palatio Patriarchali.

Die

1360, 6 maggio. Castello inferiore di Taranto. Consegna del Castello inferiore di Taranto fatta dal Castellano al nob. Rigardo di Castello.

62

Processus dicti Bertrami de Billa in notis Arch. not. Neap.

- D. 1360, ind. XIII, die VI maij, in Castro inferiori de Tarento, presentibus d. Fredino q. Odonis de Brayacho, Andrea q. d. Leonardi de Hostuni, Francisco filio D. Antichi de Parisio, Nicolao et Vasallo fratribus q. Sati de Castello, Nicolao q. d. Jacobi de Maniacho et Johanne q. Lo Matthei de Brayaco testibus et aliis

cum Leonardus q. Bagasti de Tarento habuisset bonum visum Castrum Tarenti inferioris in custodiam, Castaldy, Caniparium et executor redituum et proventuum ipsius Castri pro nobili viro D. Rigardo de Castello, nunc vero Matthey de Rigardo constitutus fuit dictus bonum et sibi consignatum cum omni iure pertinenti dicto Castro et recepisse ab ipso Leonardo plenam et integram rationem ab ipso Leonardo de Castaldia, Canipa et affictibus et de omnibus, renuncians exceptioni etc., faciens pro se etc. dictus d. Rigardus dicto Leonardo pro se et suis et remissionem de dicta bonorum Castaldia, Canipa, affictibus et generaliter de omnibus que eidem petere possit hinc ad presentem diem cum carta et sine etc. volens omnia instrumenta et scripture pro quibus sibi effet obligatus sint cassa et promittens pro se etc. et cum obligatione bonorum etc. dictum firmum ratum habere etc. in pena centum librarum prixacensium cum omni meliramento etc.

Die

Die

1360. 30 maggio. Civitale. Il Patriarca fa intimare al Comune di Genova la consegna al nob. Odorico di Prampergo, del castello del Castro di Gemona venduto in pegno al Comune dal detto Odorico, defunto padre

Dall'atti Civili del notajo Lorenzo di Castiglione. Arch. not. Udine.

64

Ex parte Reverendissimi in Christo Patris et Domini Domini D. Ludovici Dei gratia Sancti Adriani Aquileiensis Dignissimi Patriarche mandatum per Laurentium preconem Communis Civitatis ad petitionem Nobilis viri D. Odorici filii et heredis q. nob. viri D. Pantaleonis de Prampergo dicti tamquam Nuncii [illegible] non Consilio et Comuni Terre Glemone quatenus dare, tradere et consignare libere debant dicto Dño Odorico hereditario nomine quo supra totum castrum quod fuit olim D. Federici de Prampergo tam turrim quam domos cum palacijs et curia simul de tenentibus, vendutum ipsi q. Dño. Patriarche per Communitatem Glemone situm in loco Glemone et hoc cum instructibus, dominijs et argentis, aliaquin compromissum Civitatis [illegible] ipsum Dño nostro Patriarche die mercurii proximo intra horam vesperas ad respondendum dicto Dño Odorico supra, heredibus et procedendum [illegible] causa.

Die [illegible] Maji, [illegible]

Dia

[illegible] Stricturi [illegible] Thomasso [illegible]
[illegible] [illegible] [illegible] [illegible] [illegible] Thomasso
[illegible] [illegible] Gattaldo [illegible] [illegible] [illegible]
[illegible] [illegible] [illegible] [illegible]
[illegible] [illegible] [illegible]

65

Adriano Pieta not. d. Civitate Rochi not. Adine.

A. d. 1360, ind. XIII, die 13 mensis Augusti, regnante Ricolao Bra
sanglat generalissimum Civitatis et Monasterii Rosacensis, pre
sentibus providis Nicolao notario Civitatis q. M. Johannis pel
lipara, Henrico de Collineto, Jacobo q. Tomadusij Marcio de Johanne
Angel presentibus Communis Civitatensis et alijs.

Cum hoc sit quod Abbas Monasterii Rosacensis et ejusdem Mona
sterium habeant merum et mixtum imperium cognoscendi super
ad Borgunionem et Matthiam quondam Ricardi de Oria super Castri ultra
Ioncium tamquam publicum furem et latronem manifestum pervenerit ad
manus providi viri Johannis victorij Gattaldonij dicti Mona
sterij Rosacensis et propter eius malefitia condemnatus fuerit
ad mortem. Hodierno dicto Johannes Gattaldo Monasterii suprad[ict]i
ipsum Matthiam tamquam publicum latronem et furem dicta
ciatum ad montem per omnes Contrate dicti Monasterii tradidit
et dedit per quendam funem collo ipsius Matthie ligatum supra
dicto Rico in manus dicti viri D. Rainerij de Senis Gattaldonij
Civitatis, qui dicto Rainerius Gattaldo predicto funem dedit ipsi Jo
hanni Gattaldoni dicti Monasterii rogantis ut deberet de dicto ma
lefactore facere iusticiam unum certinum iuxta antiquam consuetudinem.
Qui Dominus Gattaldo Civitatis et Rosacensis protestatus fuerunt de omni
iure suo. Cum omni melioramento.

Dieu

1360. 18 Agosto. Gemona. Il patriarca d'Aquileja Lodovico ordina al Comune di Gemona di restituire il castello di Gemona ad Odorico di Prampergo, dal cui padre Artico, ~~l'ora~~ detto Comune ~~fatto~~ dato a prestito.

2
4

Ex parte reverendissimi in Christo patris et domini d. Ludovici dei gratia sancte sedis Aquilegensis dignissimi Patriarche mandetur per Codesinum preconem et nuncium Comunis Terre Glemone ad petitionem Petri Blanche de Prampergo procuratoris d. Odorlici q. d. Artici de Prampergo, Edeto Massario seu Thesaurario Comunis Terre Glemone, nec non Consilio vel Universitati dicte Terre, quatenus debeant ibi restituere velle et libere consignare Castrum Glemone olim d. Federici de Prampergo, quod eisdem dudum concessum et commodatum extitit per dictum d. Artic. tum integrum et completum, cum dampnis et expensis et interesse, aliquin compareant in Civitate Austrie decima die a die crastina infra nonam et vesperos coram dicto d. Patriarcha eisdem supra premissis in iustitia vesperen. Mand.

Datum Glemone die XVIII Augusti, indictione XIII et ego Bonus Homo scripsi in anno M CCC LX.

Dagli atti del notajo Bonomo Ermacora di Billerio. Arch. notarile Udine.

Dic

18

1360, 28 dec. (Atto comune). Castello di Pramperga. Divisione del Castello di Pramperga

1361, 4 Feb. Ginevra Visgar di Pramperga promette che farà vendita al pubblico incanto una parte del Castello di Pramperga per conto dei fratelli Borgnida Tolmezzo. Cancelliere della Bonanova q. Jacobi di Bidischio notaio.

Arch. Not. Udine.

1

64

Anno domini millesimo trecentesimo sexagesimo primo, indictione quartadecima, die quarta exeunte decembris, in curia Castri Pramperge, presentibus Domino Ulvino q. D. Henrici de Pramperga, Vidonino q. D. Arrighi, Nicolao q. Rodulphi dicti Linutti de Cendrio, domicello, Domenico q. Stephani de Artina Mereto falconerio familiare dicti Lo Ulvini testibus ad hec vocatis et aliis.

D. Nicolaus et Franciscinus fratres de Pramperga ex una parte et Lo Matiussi eorum nepos q. D. Rizardi inter se committentes et consenditen et ex certa scientia unam partem Castri Pramperge olim D. Faufini dirute runt et in partem dicti Lo Matiussi pervenit grandam cameram cum porta canipe sibi adiacentis a celo usque ad habitum eorum sibi unat confines et cum parte curie usque ad diuidentem colone dicte in ipsa curia exista D. Ulvinum a parte superiori et dictos fratres. Et in partem Fratrum pervenit alia pars Castri, hiis pactis dictis et firmatis inter ipsos, quod diuidatus muri dicte camere versus eorum caminum sit dictorum Fratrum: item quod porta eorum Castri sit communis et pars curie a colona predicta versus portam Lo Odorici etiam sit communis et a parte dicti Lo Matiussi in curia sit dictorum Fratrum. Et quod dicti Fratres habeant ius habendi supra muro dicti Lo Matiussi sita a parte inferiori usque portam eorum: item quod dicti Fratres habeant ius imbotandi et portandi vinum eorum bladum suum in eorum parte canipe per ostium dicti Lo Matiussi sue canipe intra et extra per

Die

Tractandum cum ea bladum quociens fuerit eis necesse, sed non extimet causa tracendi ad ipsum. Item quod quocienscunque dicti Fratres vel Matiuscius vellent facere murum vel parietem per dimidietatem earum, quod faciant expensis communibus faciendis dicti circuicum finem et uenissimum pagetum pro se et de dicti partibus [illegible] et quod per se et successores stipulationem cum obligatione omnium bonorum et dictas partes firmum et ratum habere et et quod facerent dicti Fratres quod ser Vicardus eorum fratres omnia rata habebit sub pena quatricentarum librarum parvulorum stipulatione premissa et quod dictus comitatus et iuramenta dicti Ser Matiuscius se motum et cum omni meliori modo et. ——

1361, 7 Feb Genua Ugerius di Pragano pannolanus cit. [illegible] de Porto Veneris
+ vicarie una parte del loco Castelli di Manciphain per contra Dec
fratelli Bonifacii da Tolmezzo.

Tenor dicti Bonomus rog. Arch. notarii dicti
M.C. 1361, ind. XIV, die Lune VII februarii, in loco Glemone apud domum
Jacobi de la Nasiga, presentibus ser Vitalis de Manicho, Marmoli
de Artenea et Jacobi de Glemona testibus et aliis

Cum certa bona sita in pertinentiis de Montereay Domini Nicolai et Francisci
et Vicardi fratrum de Prampergo cum eorum parte Castri Manciphagni
debeant vendi die presenti ad incantum ad petitionem ser Fabiani et
ser Landri fratrum de Tunetio, nunc vero dicti ser Nicolaus contentus
fuit quod dicta bona venderentur de crastino proximo futuro et. —

1360–61 [illegible] Petrum [illegible]
[illegible] Vicarium [illegible]
[illegible] Fratrem Marchetum Vicarium [illegible]
[illegible]

Ludovicus Dei gratia Episcopus Virdunensis, dilectis in Christo filiis Decano et Capitulo nostrarum Cathedralium Ecclesiarum Virdunensis, Tullensis et Metensis nec non omnibus et singulis Archidiaconis, Plebanis, Vicariis et Titulariis exercentibus aliarumcumque Ecclesiarum Rectoribus et aliis quibuscumque ad quos presentes pervenerint salutem in Domino. Universitati vestre tenore presentium significamus quod nos Petrum Episcopum Virdunensem, Matheum Archidiaconum Virdunensem, Fratrem Marchetum Ordinis Fratrum Minorum Virdunensis, Magistros in Theologia, Fratrem Nicolaum Ordinis Predicatorum Virdunensis, Magistrum in Theologia, Fratrem Johannem Ordinis Fratrum Minorum Virdunensis, Magistrum in Theologia, Fratrem Johannem

Die

[illegible]

Guidolo di S. Vito can. Pat. [illegible]

Pregua inter illos de Mercato [illegible]

In Christi [illegible] M.CC.LX, ind. XIII, die XXIII septembris, in [illegible] Venetiis in [illegible] Domino Johanne de [illegible] Veneta [illegible] Domino Patriarcha in [illegible] Vicario generali, nobili viro D. Pelco de Cumanio q. D. Pelegrini de Castello et Johanne q. Henrigini Zamiliariby dicti D. Patriarche, [illegible] de Clugio ultra commorante et habitatore de Chiozia [illegible] et alijs plurimis.

Cum ne parte Reverendi Patris in Christo patris et D. Ludovici [illegible] S. Sedis Aquileiensis Patriarche [illegible] et diocesim [illegible] et in causa et quibuscunque contentiosa coram eis inter nobiles viros D. Pegoraro de Pelegrino ex parte una et nobilem virum D. Pegoraro de Pelegrino ex parte altera coram eis [illegible] et restum compositionem [illegible] de [illegible] partes [illegible], ad [illegible] [illegible] [illegible]

Die

Die

1360 novembre ... Petrus ... [illegible] ...
... Vicarius di Polenzo, e Iudex Causae de Collecta ...
Dal Legato Pontificio

Pietro da ... — ... in Polliena.

Mandatum Dilectionis Executionis Legationis Provinciae

... et singulis ... Abbatibus ... Priorib[us] ... Decanis ... Archipresbiteris ... plebanis ... vicariis ecclesiarum Rectoribus et aliis Civitatibus et Dioc. Aquilegien[sis] ... tuis ... quod presentes pervenerint ... vestrum quilibet ... vobis Presb. Viviano de Polliano Surgenti Canon Utinen[sis] de cuius legalitate ac circumspecta prudentia ... nostras ... vices ... specialiter ... Vivianus, ... pro ... Ecclesia ... Sancti ... et integraliter ... Legati ... Finit penultimo octobre et 10 novembre 1360.

Die

Cuneopa

1360, ... Decembre Fradej. d. Gerardi d. Cuneopa
dare Deci in Bastia al fr.lo d. Odonis d. Cuneopa
Margarite nro fratello d. Schinelle.

Copia mutilata Not. Gabriele q. Bartholot. d'Udine?

An n. d. M. m. Ducento nonagesimo sexag.mo Ind.e 3.tia m.
... xabij ia
... infrascr. d. Girardo milite Potest. Ripe,
... Sec. cod. m. Ca., coo.
... Cibus filij d. O. Girardi, h. cardo
... oribus de Cucaresa, Cive q.m d. Mic.
... ambobus de Parisiagro. ...
... rogatis Not., et testibus infrascr. d. Girardo
... coredevans, et affevans suos Conbur.
... b. milites DD. ... Schinella fras.
... ter eorden pro se suis ordinibus pactis
et requisitis apud Cepuribus duarum. ... ullo tempore
discordia, seu Controversia aliqua orirj possit inter eosdem,
seu eorum Heredes, et hoc precipue propter maximas expensas
tam ... ipsius d. Girardus pro edificatione domus
magne, et cuiusdam alterius domus, sitas de Budrio, nec non
propter debita, et legata ... milan. de Budrio, d. Catarine
eius uxoris a die contracti matrimonij inter d. Schinellam, et
d. Confortam eius uxorem ... milan. pro tota de bonis, et
cum bonis propriis d. d. Girardi, seu propter alias quascumq. causas
occasiones, et expensas tam gentes. ... Pone ... nes dom. d. d.
Conforte. Pota d. Girardus in ultima voluntate, ut testam.
Constitutus. ... corpore languens, pure, mente, et libere
fec. d. Schinella eius filio ibidem presente, volente, mandante,
et consentiente, et nullatenus. ... tra die, de cuius quidem
aliqua donatione si ad plus succedere deberet expensas, debita, et
legata donationis prime, que dicitur. ... renovari vigore
testamenti, seu carte ipsius fec. d. Odorico eius filio, suisq.
Heredibus, aut cui hoc ... quod habet, et videtur
habere in monte, et extra montem de Budrio, et eius pertinentijs
filij cuiuscumq. conditionis. ... sunt, et existant ipsius
d. Girardum eius patrem emptum, et aquistum quorumq. meritis contenta
et hoc ordinat, et vult, et pro recompensatione dictarum expensarum
debitorum. ... ad dictum patrem, tanquam amodo d. d.
Odoricus, et eius Heredes, aut cui committat de consensu voluntate, atq. mandato dictorum d. Girardi, et Schinelle eius filij patris, et
valeat de ipsis bonis, oribus, et pertinentijs suis eorumq. meritis contenta
tur sua libera expeditaq. voluntatem tam in vita, quam in mortis
tate, et quandocumq. contigerit d. d. Odoricum, et Schinellam fratres; et
Heredes predictorum d. Girardi mihi dicti testes, seu portionem ipsius
de Hereditate, seu bonis eorum contenti, et manifestissime d. d.
Girardus, et Schinella eius filius, quod primo, et principaliter ipsorum bonum

Die

Anno Dñi millesimo ducentesimo sexag.mo Ind.ne 3.tia .mo ... xxbris in
pagedis in domo Sabinet. in pñcia D. Girardi militis Prioris SPPS.
Et Potentis Viri D. Simeonis ... Sei Codro militis, Odo-
rico, et Schinella fras militibus filijs d. D. Girardi, Richardo
... Guarnerij ditby de Sucarea, Cino q.m D. Arnal-
Bruneto q.m D. Thomasini ambobus de Parisiagno ...
vocabis specialiter, et de hijs rogatis Rob. et Guarnerio militibus D. Girardus
... D. Odonic. considerans, et affectans paterne Continuam,
et honorem ypotecus Rob. militibus DD. ... Schinella fras.
filios, et Hæredes suos inter eosdem pro se suisq. ordinat. pmulat.
et requirat gradus tēporibus duraturo ... ullo tēpore
discordia, seu Controversia aliqua orīri possit inter eosdē,
seu eorū Hæredes, ut hoc speciali propter auxilias expensas
tam ... ipsius D. Girardus pro edificat.ne domus
magne, et cujusdā alterius domus, sarum de Budrio, necnon
propter debita, et legata ... milan. de Budrio, D. Catarine
ejus uxoris a die contracti matrimonij inter D. Schinella, et
D. Confortem ejus uxorē ... milan. proborum de bonis, et
cum bonis propriis d. D. Girardi, seu propter alias quascūq. causas
occones, et expensas tēgentes ... Pone ac bonus dñi d. D.
Conforcij Potentis D. Girardus in vltima voluntate sua testam.to
Constituat ... corpori largiendo pure, nerā, et libere
d. D. Schinella eius filio ibidem pnte, volente, mādante,
et consentiente, et nullatenus ... trādidit, de mignati,
aliquo donatiū si do plus succedente dcas expensas, debitis, et
legatis donationis nōe, quę dicitur ... nuncupatiua
hereditate, seu causa in ypotecam d. D. Odorico eius filio, suisq.
Hæredibus, aut cui hoc ... quę habere, et videtur
habere in monte, et supra montem de Budrio, et eius pnē
tijs cumscūq. conditionij ... sunt, et existant ipsum
D. Girardum eius patrem empta, et aquisita quocumq. nōia contra
tum à pręd.o ... D. Schinella, et D. Confortem suos dños,
et non ordinat, et vult, et pro dcā pactione dcas expensas,
debitas ... ad dictam pactam, et pactū dcas expensas
Odoricus, et eius Hæredes, aut cui commisit de consensu voluta
te, atq. mādato dcorū DD. Girardi, et Schinelle eius filij possit, et
valeat de ipsis bonis, et pręmissis omnibus cumscūq. nōia Carta
tum sua libera expeditam voluntatem tam in vita, quam in mor
te, et quādocumq. contingente d. DD. Odoricum, et Schinellam fras, et
hæredes pręfati D. Girardi militis dictorum, seu portionē sua
de Hæreditate, seu bonis eorū contenti, et manifestū fuerunt d. DD.
Girardus, et Schinella eius filius, quod primò, et principaliter ipsi bonis

Die

d'ipsum D. Girardum emerit, seu aquisita remanerent, et sint hoc
et expedite, et absq; ulla mora deuenient d.ni D. Odonis, suis
Heredibus, aut cui ipsemet, et post modum remanens eorum omnis
dicar eius heredibus, cuiquis inde facere .... diuidatur. Deni
ipsum prefatum DD. Girardum, et Sichinellam eius filiam, ac corporaliter
Iuratum ad Sc.a Dei euangelia eidem respondere omnia supradicta
et ipsum attendere, obseruare, ac inviolabiliter obseruare
stipulatione contra quoquo modo predicta, et in eis per se, vel
dolo, ingenio, seu causa de iure vel de facto aliquo
ullum eorum bonorum suorum mobilium, et immobilium presentium, et futurorum
damnum omnium, et expensas, tibi, et eidem, refectionem ac
integram, et sub pena mille librarum pro singulis capitibus
obseruandi, alia medietate D.ni Regis, alia medietate partis predicte
predicti soluendi, et parte predicta ingrossante, que pena tota
pubblicata, et exigi cam effectu, quoties contrafactum in ipsam
et ea nolenti vel non sibi obtinere firmitatem, In cuius rei testimonium
Rogatus de predictis g.ti D. Petrus de Sancto, et dominus fuit
in Hurcia Secretarius ipsius DD. Girardi, et Sichinellae eius
filiae, ut d.ni D. Odonis de S. Orbo, et personis indemnis
remanat, et penellione corporalium imposita.

L. N. Ego Gabriel de Orria q. Berolosi Imperialis Ciuis Nouis publicus
predictis rebus, et singulis interfui, et rogatus predictum
meum signum consuetum apposui, et in publicam formam
redegi.

Die alio Consimili mensis in Burgamento existentes presentes Nic.us
Nicolaus Jacobus, et Pompeus fratres, ese ors. Comitibus Marsiae ex
alia fida mandi. ese cadere fecit omnia que leges possunt
omissis hiis verbis rumpens, et deroges ne in ipso, et quia eis ex ea
cedere inuenio, ec sub. ec Vinc.s Flores Purbellus, V. A. Nod.
et Marsiae Canc.s apposuit

N.

Die

S. Morreale 1895

XLIV.

1361. 1 Gennajo. Morreale. Atto di fine remissione rapiendo cadere a terra una festuca.

A.D. MCCCLXI. ind. XIV. die primo mensis Januarii: In Curtina d. Tome de Murricio prope cas. pam Johannis Franchi, presentibus DD. Nicolao et Leonardo fratribus q. D. Manfredi de Castelerio in Murricio commorantibus, Candido q. Vorlenti de Murricio testibus et aliis pluribus.

Johannes filius olim D. Regine de Castellacio in Murricio commorantis ex parte una et Manfredus eius frater ex parte altera, in presencia dictorum testium et mei notarii infrascripti invicem concordes de plano animo non per errorem nec per circumvencionem aliquam vel metum etc. confessi fuerunt et contenti se habuisse plenam et integram portionem equalem et divisam de omnibus bonis paternis et maternis etc. mobilibus et immobilibus et aquisitis per ipsos et eciam de omnibus bonis hereditariis eorum propinquis usque hunc diem presentem pro se et eorum heredes cum alteri ad invicem fecerunt finem remissionem de omnibus ut supra in perpetuum de ulterius non petendo, dantes plenam libertatem et auctoritatem unus cuius alteri etc. promittentes etc habere firmum et ratum, corporaliter iurando ad sancta Dei evangelia tactis scripturis habere firmum nec pena dupli de qua questio moveretur nunc quinque solidos in signum finis dicti fra= tres dimiserunt unam festucam in terra.

A. N. U.

Nic. Giovanni di Morreale. Ant. notar. Ustica?

Die

5

3ia 18 marzi [illegible]. [illegible] ejusdem, tibi ad Monasterium S. Agnetis de Agnelis de
Aquila [illegible] posita per [illegible] [illegible] Firmano
[illegible] de Ripa Firmi

Not. Pietro de Loca. arch. not. Ildine ?

[illegible] Dei et Thomasini de Fregnano Bononiensis Provinciarum marchie Anconitane
minorum, sacre theologie magistrum ad perpetuandum verbum crucis cum
[illegible] Fratrum de Ordine eiusdem Fratrum [illegible] Rev[erendum] in
Christo Patrem et D. D. Egidium miseratione divina Episcopum Sabinensem
in partibus Italie, ejusdemque Dei et Ecclesie Legatum ad partes, ejusdem et Ecclesie
Rectorem generaliter deputatos, venerabiles ejusdem et Religiosos Dominabus ... Abba-
tisse et Conventui Monasterii Marie S. Marie de Agnelis Aquilane in
Domino. Cum nos processum huiusmodi integrum prout coram nobis et nostro
non [illegible] predicti Fratres de Georgia Curia Nostra opportunum et
talia illustrium omnia amplius [illegible] non valeamus ... Abbatisse
et Conventum predictum primo, secundo tertio et peremptorio termino peremptorie
tenore requirimus et monemus, et eis in virtute Spiritus sancti precipiendo mandamus
quatenus personam vestram et hospitium in Civitatem et in Ecclesiam predictas
[illegible] sententias et penas in [illegible] processu [illegible] contra vos
[illegible] monitione premissa [illegible] in huiusmodi causis de iure precipiendo mandat
[illegible], quatenus nobis [illegible] examen aliis nobis dicte processui vigore impo-
situm in [illegible] peremptorio infra tres dies a presentatione presentium vobis facta
computandos, quorum decem dies pro primo, decem pro secundo et reliquos dies pro
tertio termino peremptorio vobis dicimus assignamus, assignasse vel assignari
facimus per presentes, aliquem ad denunciationem dictarum sententia-
rum contra vos et ad alia gravamina prout iustum fuerit procedemus.
Hasdantem citatas etc.
Data Ildine die 18 martij, ind. 14, anno 1361.

Die

1361, 19 marzo. Treviso. Lett. del patriarca d'Aquileja alla Signoria di Venezia, nella quale dichiara di voler per danari dare il Cadore ai Signori di Padova.

Comm. Reg. III, 103 t. R. Arch. di Stato, Venezia.

Inclite et excelse Domine amice honorande. Pridie noby existentibus in Sacile et prosistentibus causa habendi colloquium cum Domino Padue nuncij que vestre excellentie notificavimus per Paulum camerarium nostrum alios falsos et omni prorsus veritate carentes rumores percepimus vulgari confingi sed cuilibet sane mentis incredibiles ducalem excellentiam informatam fore nos ad hunc finem cum predicto Domino Padue tractatum et colloquium habituros ut nos pretextu pecunie mutuande eidem comitatum et districtum Cadubrii ad nostram spectantis ecclesiam obligemus. Set quia non credimus nec equidem ymaginari possumus in pectore ducalis providentie quovis modo hoc posse, idcirco nullam excusationem facimus quia recepte non est. Non enim cupiditas aliqua seu cordis dementia nostros sensus et conscientiam adeo hebetavit ut contra iuramentum per nos prestitum in manibus apostolicis de non alienandis sed potius augendis cum deo et iustitia domus et iuribus dicte ecclesie ad quam vestro favore et vestro inducta promotionem devenimus aut contravenire et notam periurii atque dampnationem incurrere anime aliqua ratione, nec quod in posterum nostro genere quod deo propicio semper fidelitatis gemmam obtinuit obici possit

Dil.

per quod possit eiusdem generis nostri fama laudabilis
attolari. Et quod non minimum per nos aliquid fieri
quod possit venire in dicalis dominii displicentiam vel
iacturam. Dicant quoque et obloquantur qui velint, obtre-
vare enim omnium ora impossibile est humane conditionis.
Set habeat hec vestra nobis predilecta dominatio pro constanti,
quod diam nostram, dum inter compedes carceribus, prorsus
non solum nostram mortem quam nobis vita foret mori pro
nostra ecclesia sed etiam totalem desolationem nostri generis
perel ieremus quam huiusmodi obligationi seu cuiusvis alienationis
verbo vel facto aut promissionibus vel muneribus modo aliquo
consentire. Nec quod ipse Dominus Padue in nostro recessu
utinam felici a nobis vel nostro nomine in dicto nostro comi-
tatu commissionem aliquam habeat vel quod ipse ullatenus
aliquo titulo vel colore ino si forsan aliquid de facto forsitan
vellet, quod non credimus, aliquid attemptare cum plena confidentia
vestre implorem⁹ potentie brachium et iuvamen. Super qui-
bus omnibus viro nobili D. Panthaleon Barbo honorando civi vestro
nostram intentionem detexim⁹ celsitudini vestre referendam utpote
per nos plenius informato.

Datum Tervisii die xviiii mensis marcii, ind. xiiii (1361)

Ludovicus Dei gratia sancte edis Aquilegensis Patriarcha.

12

Die

(Hæc data legata et
ultimæ voluntatis
ut præfertur exemtione
debeta demandandi.

ugetkunst actum, gestum, transitus, specialis nec non Curtis ac
universos, ubicunq in Bilchum pertinentes et pertinentem ut præ-
stratum inquirendi, inveniendi, recuperandi, prædicta bona nobisq. ut
cundi et compellendi ac cum præfata bona ut moris fieri solitum et
[illegible] et quindi
[illegible] nostro nomine [illegible]
in scriba et signeti Imperialis fieri necessaria et opportuna
faciendi, prout, quemadmodum ubicunq in similibus negotiis actum, prout
ratio, petitum fuerit, promptis [illegible] alterum utrorum in prædicto
vel cum prædicto procuratore dicere, firmum et ratum ac gratum ha-
bere et obligatione omnium utrorum et quilibet nostrorum præfatæ
corporum.

Data in [illegible] Castello in nostro Patriarchali Palatio die [illegible] mensis
Anno MCCLXI. ind. XII. —

361. 12 Aprile. Fagagna. Patti dotali tra abitanti di Fagagna dalla classe de' lavoratori.

A. D. MCCCLXI. ind. XIV. die XII mensis Aprilis, in Fagagna prope domum Domi=
nice, presentibus Rodulfo q. D. Guidelli, Johanne Olvradi, Johanne q. Comucci, Johanne q.
Michaelis, Feratino, Venerio q. Zunati et Daniello cerdone de Fagagna testibus et aliis.

Minicus Givoni de Fagagna per se suosque heredes cum obligatione omnium suorum bono=
rum promisit et stetit dare et solvere Dominice q. Leonardi de Fagagna recipienti pro se et
vice et nomine Catarusse filie iam dicti Minici uxoris ipsius Dominici in dote et dotis
nomine ipsius Catarusse marchas sex denariorum aquilegensium infra tres annos proxime futuros
eam conducent ad domum suam anno quolibet pro rata et omnia preparamenta nup=
tialia secundum laboratorum usum, hiis quidem pactis habitis inter eos, quod si casu
accideret quod dicta Catarussa prius mori, dicta dota restituatur dicto Minico in terminis supe=
rius nominatis, retinendo in se de dicta dota dimidiam marcham et si predictus Dominicus
prius mori, tunc ipsa habere debet dotem suam et de bonis ipsius viri usque tres forcos
denariorum etc.

Not. Giovanni di Moruzzo. Arch. not. Udine.

Die

Bei [illegible] Citation [illegible]
[illegible] Vicariorum [illegible]
[illegible] Reverendi [illegible]
[illegible]

Vniuersalis de Illerijs [illegible] Vniuersi in Christo Patris et
D.D. Andreae [illegible] Archiepiscopi Patriarchae, Confessionis
vbiq; Locorum Generalis, dilecto nobis Procto. Bernardo Rodero de
Nimis oriundo in Actis, &c in Praedictorum Palatium Domicilio.
Cum hodie [illegible] quidam Liber [illegible] pars Processus D. Patriarchae vbique
tum pretensibilis curiae personaliter [illegible] praesentatus publicatus hinc
renunciatus [illegible] fuerit et in tenebris in Palatium ad Domicilium praefatorum
nuncupatum [illegible] Dominos tunc [illegible] Actorum [illegible]
Dosa [illegible] praefatus Procurator [illegible] Vrbis D. Patriarchae
contra easdem Citationem Litterasque Generales Mandatum de [illegible]
et ejus [illegible] Inhibitionem [illegible] Dosa Actorum [illegible]
[illegible] Confessionis [illegible] Vrbis D. Patriarchae [illegible]
[illegible] Litteras [illegible] Actorum [illegible]
[illegible] Vrbis D. Patriarchae [illegible] Confessionis [illegible]
[illegible] Actorum [illegible] Vrbis [illegible]
[illegible] Confessionis [illegible] Actorum [illegible]
[illegible] Vrbis

Du

[illegible] Patriarche tractatus exceptis in nostris articulo, imo dictis non
obstantibus tandiu publice denunciatis donec [illegible]
[illegible] prius et absolutionis beneficium — Ejusd. Patriarche
nomine et obtinere. Quo quidem mandato et precepto et omnia et singula
in eisdem contenta cum tanquam [illegible]
de ipso [illegible] tanquam omnium bonorum cautelas deducti in contemptum,
[illegible] nostri Ducis nobis expedire [illegible]
excommunicationis et irregularitatis sententias incurrisse, ejusdemque
[illegible] anime tue et bonum salutis providere te presentium tenore
monemus, requirimus, exortamur dicto in hiis nostris sub excommunicationis
pena quam ex nunc prout ex tunc si nostris non parueris mandatis, cum
nra monitione premissa, [illegible] professionis in hiis scriptis tue [illegible]
dicem mandatum dicti Patriarche [illegible]
[illegible] mandatis [illegible] ipsius [illegible]
[illegible] tue habitationis [illegible]
[illegible] [illegible] [illegible]
[illegible] [illegible] [illegible]
[illegible] [illegible]

1361. 18 Aprile. Fagagna. Dono per morgengabio e descensione di beni del popolo di Fagagna.

8

A.D. MCCCLXI. ind. XIV. die XVIII mensis Augusti. In domo Communis Faganee presentibus dd. Federico q. d. Henrici, Philippo de Rodigano, Philippo q. d. Nicolai, Guigelmino et Bargagnano filiis d. Frisoni de Faganea testibus etaliisplurimis.

Antonius filius Driosi de Faganea dedit nomine morgengabii et dimontadurii Nicolao Vilichino de Faganea recipienti nomine Francine sue filie masche tres den. aquil. ad faciendum omni modum suam voluntatem secundum usum Terre Forriulij super morgengabio et dimontadurio ut antiquitus est observatum.

Ms. Giovanni di Nuvigio. Auth. notar. Udine.

Du

1361. 24 Maggio. S. Daniele. Il Comune di S. Daniele contrae un prestito danaro per liquidare l'ipoteca di alcuni dazi.

9

A. D. MCCCLXI. ind. XIV. die XXIV mensis Maij. In Sancto Daniele presentibus DD. Babij, Nicolao q. D. Bere, Guigelmo filio D. Coradelle omnibus de S. Daniele testibus et aliis pluribus.

Domini Pantoldus q. d Henrici, Nicolaus Francisci, Julianus q. d. Tocii, Nicolaus domine Vicolotte, Petrus Turbe, Detalmus, Petrus Menioti, Dominicus de Stalj, Brunus et Lianus juratus Consiliarii homines (Nic) et Comune S. Danielis congregati ad sonum campane more solito ffuerunt confessi et contenti se habuisse et integre recepisse a Odorlico q. Pasquali de S. Daniele Camerario Ecclesie S. Marie de S. Daniele marchas quatuor denariorum novorum aquilegensium nomine puri mutui, renunciantes etc. pro se et dicto Comuni de S. Daniele et promiserunt de ipsa habitione predictam pecuniam dare et restituere dicto Odorlico stipulanti et recipienti vice et nomine ipsius Ecclesie hinc ad festum S. Georgii proxime futurum et in omni terra et loco non probare finem etc. sub pena dupli etc. Pro quibus omnibus attendendis prefati homines et Comune de pena et obligatione dicti Odorlici recipientis vice et nomine ipsius S. Marie dacium olei, salis et caseum et de pena transacto dicto termino, quo possit exigere de dicto dacio usque ad plenam et integram solutionem de predictis IV marchis, se obligando dicti Consilii dicto dacio manutenere etc. et voluerunt se convictos etc.

Not. Giovanni di Moruzzo. Arch. notar. Udine?

Du

1361, 13 Luglio. Cividale. Il Patriarca di Aquileja, [illegible] che non siano tenuti termini di tregue, fino a che non sia riconciliato col Duca d'Austria e col suo Capitano di Pordenone.

Giovanni [illegible] vescovo di Cividale ad Portis, dis. 4. D. 1361, ind. XIV, die XIII mensis julij, in Civitate Austrie supra plateam publicam quod dicitur Comunj, presentibus DD. Rudolfo de Portis Joanne de Castelerio, Jacobo Zeloj, Antonio q. Fulchi; Henrico et Jacobo fratribus q. D. Leonardi Robij, D. Pantaleone de Manzano testibus et aliis pluribus. — Henricus preco Communis Civ. Austrie coram dicto domino in voce preconia ex parte Rev.mi in Christo Patris et D.D. Ludovici Dei gratia S. Sedis Aquileg. Patriarche dignissimi et eius Vicariorum, quod notum et liqueat omnibus et singulis quod terminj aliqui non teneantur usque quo non fuerit facta vlla conciliatio inter ipsum D. Patriarcham Aquilegiensem et D. Ducem vel eius Capitaneum Portus-naonis. —

Di

1361. 4 Zugno Moruzzo. Dote, morgigabio e dimontadura fatta da quattro arbitri di una persona.

A. D. MCCCLXI. ind. XIIII. die quarto mensis Augusti. In Cortina s. Tome de Muracio prope tiberg, presentibus domino Vecillo de Cavorgaco, Johanne de Vendoyo, Datalmo et Gaspano fratribus q. d. Petri de Cergneo, Hendrea de Brazaco inferiori, Blasio et Candido fratribus et Leonardo q. d. Volvini de Brazacho inferiori et alij.

D. Fradonus de Brazaco inferiori promisit et se obligavit dare Margaretam dictam Vilanam eius filiam Francisco filio olim Weri de Vendoyo et eam dotare cum ea dota quod presbiter Odorlicus de Tarcento in Corbello, in Detemarys de Vendoyo et Marco ac. Matiussio de Cavorgaco, et predictus Franciscus dare (nomine) morgingabii et dimontadurij tantam quantitatem quod prefactus nominaverint ar predict. Domini Fradonus corporaliter iuravit eam dare et prefactus Franciscus eam accipere in uxorem

Not. Giovanni di Moruzzo. Arch. notar. Udine

Du

1361. 19 Agosto. Venezia. Consiglieri della Repubblica di Venezia scrivono al Patriarca di Aquileia e al nunzio di Gregorio di dover aver fatto riconciliare alla Chiesa di Aquileia e di raccomandare ai duchi d'Austria e Carlo Cardinale legato apostolico a Venezia e di informare di tutto.

Prop: Egregijs et Potentibus viris Wualtherpertoldo et Henrico dominis Spinen dargi.

12

Consiliarii Rectores Venetiarum. Egregijs et potentibus viris Walterpertoldo et Henrico fratribus dominis de Spanimbergo amicis dilectis salutem et sinceram affectum. Amici charissimi, dolemus plurimum et dolemus de discordia orta inter vos ecclesiam Aquilegensem et vos, et licet vobis vehementer provideamus circa hoc nostris rectoribus, libenter fecimus quidquid potuimus ut reconciliatio inter ipsam et vos seque retur, sed rogamus Deum quod id quod per nos fieri non potuit, ipse perficiat, de gratia autem vobis multum de ampla et libera oblatione quam predictum Bartholomeum vobis fieri fecistis in nostris honoribus ejusdemque et hic semper speravimus et speramus de vobis, et eandem illud tenere potestis, quod superabit circumvicinos nostros, Nos et Communitatem nostram reputamus vobis perpetuo obligatos nec unquam a memoria nostra cadent grata servicia et affectus, quem semper in nostris honoribus habuistis, et ultimum casus contingat quo vine aliorum offensa, cum honore nostro et bono vestro possimus erga vos illam quam immense geminus voluntatem ostendere operis per effectum. Placet ergo Nobis sicut eidem Bartholomeo dixistis, quod quandocunque venerit Dux Austrie seu Frater eius sibi recommendetis loca, terras et subditos nostros et quod mandent gentibus suis quod abstineant ab omni offensa et novitate nostrorum quodque Nos et Communitatem nostram habeant in spectatis amicis sicut semper fuimus patris eorum et intendimus esse sui et quod in his et aliis que tangant nostrum honorem et statum, quem potestis reputare proprium, faciatis sicut speramus de vobis. Ceterum eum per litteras nostras scribimus Dominis de Porcen et de Ovestan Capitaneis Istarum gentium que dependerunt, quod velint dare tale ordinem gentibus suis, quod a molestijs et offensis nostrorum districtualium abstineant, sicut firmiter credimus esse intentionis d. Duis. Placeat et vos sibi scribere et operari quod hoc fiat et responsionem suam nobis notificare? Et similiter si quid aliud sentietis pertinere ad honorem et statum nostrum, quia tanta est confidentia

quem in vobis habemus, quod ubi vos ecclesie vel sue potestis nichil iuris habet vel
nostris ponet aliqualiter pervenire.

Datum in nostro Ducali palatio sub sigillo mei Marci Superantio maioris Consiliarii,

die XIX mensis Augusti. XIIII. Indictione.

Da copia in Procaro nell'Archivio di Spielberg

Vidualis d. Giacomo Zelotis not. de Civitate
Ark. not. edine

Ab millesimo trecentesimo sexagesimo secundo, xv. indictione, die veneris ultimo decembris. Civitate Castellane. Cum dominus Comes Jacobus, Comes Palatinus, et dominus Dominus Jacobus, Comes Palatinus, filius quondam domini Petri, Comitis Palatini

Da

ingentur et quod hec sibi velit vigore presentium fideliter
. subtinere. Quiquidem Johannes et Valdesi predicti
ibidem et in presentia comuni fide sibi ad invicem
promiserunt esse in ultimo die lune octave a die lune
proxima ante vesperas vel hora vesperarum ad subti-
nendum sibi a tenoribus predictis, pedes, pulsando se etcumando
cum quibuscumque armis malueriat ad predictes pertinenti-
bus. Et si quis ipsorum negligens esset aut aliquo
unquo modo abstinuerit venturum ultimum ad obti-
nendum predicta, Domino tamen impedimento cessante, ipsi
Johannes et Valdesi contenti existerunt et ad invicem ex nunc
promiserunt ex tunc convenerunt quod illi qui non venerit die
predicto deputato aut pro quo defuerit, proclametur in quatuor
locis districtus Civitatis predicte et circumcirca Diocesis tam
quam Saluc et Fossani et proditor et caligatis predictorum.

Presentata Comuni ad petitionem Tegnelli de Civitate.

A.D. 1362, ind. 15, die lune 13 mensis Januarii in Curia domus
habitationis Mag.ri Bartholomei Rectoris Sedunen. coram nobis
Hermanno notario facte Curie subscripti, Nicolao et Leonardo
notariis omnibus de Ulricis de eisdem oriundis.
Johannes q. Odaldi de Castilione interrogatus per me N. ut supra
notarium infrascriptum qua die dicebat per Fratrem de Cintate
ipsum dixisse quod iam fuisset requisitus per Guillelmum
Boguanum ad destinandum D. Philippum de Portis, si hoc
verum esset vel ad et si foret quod dictus D. Guillelmus nun-
quam in dicto vel in facto ipso aut cum aliquo alio modo
aliquo tractaverit ad offendendum dictum D. Philippum non ad
dandum sibi aliquo modo mortem, dixit pro eius fidem quod nun-
quam pro ipsum D. Guillelmum fuit requisitus ad predicta et quod
scit quod dictus D. Guillelmus nunquam in dicto facto vel ali-
quibus aliis operationibus tractaverit predicta et quod quicum-
que dicebat ipsum predicta tractasse mendacium et falsum dicebat
contra ipsum. —

Du

[illegible] Johannes [illegible] Stephani de [illegible] dicte ville
[illegible] Johannes non tractavit cum [illegible] in [illegible]
[illegible] Buttrio, nec [illegible] Stephanum Stroyli
[illegible] dicte ville,

Item predicti dicte curie et testes, coram predicto vicario et Johanneg. Offaldi de Capitaneis ac me notario subscripto

Nigolus de Manzano dixit quod intellexerat quod per Stephanum q. Stroyli de Cormano nunc Capitaneum in Buttrio Sebastianum quod dicto Johanneg alii dixisse quod idem Nigolus tractasset et invenasset cum ipso Johanne, accipiendo eum Buttrii et quod idem Nigolus dixisset ipsi Johanni quod dicto Stephano essent proditores, latro et ipse, homo ac ipse idem Nigolus negaverit eidem Johanni ut interrogato supra predicto dixerit in fide sua et supra animam suam, qui Johannes dixit in fide sua et supra animam suam quod dicto Nigolus nunquam predicta cum ipso tractavit nec sibi dixit nec cum aliquo alio tractavit nec alicui alio suo socio dixit et quod si dicto Stephano dicebat predicta ipsum Johannem sibi dixisse nec alicui alio, quod mendaciebatur et falsa dicebat.

[illegible]

Simultaneo q Vallebano not. Apost. Mod. cedne
A D. 1362. ind. 15 die 9 mensis Februarij in S. Georgio in Cimiterio
Ecclesie S. Georgij, presentibus Cristoforo de S. Georgio, presb. Andrea de
Provisano, presb. Johanne de Barbeano, Paulo Cathedrino de
Spegnimbergo, Sagentino notario dicti loci testibus et a cetera fidelium
ibidem vocatis.
Cum diuersis vicibus D. Presb. Moreto de S. Georgio Archidiacono pro Capi-
tulo curandi ecclesie pro causa seu placito Christiani Natalis
vidente, comparuit Bitinus de Vualvasono tanquam nuncius
exactor et procurator hominum seu Comunis S. Martini, Puttuncichi,
Augusti et Azzini maioris prothocoli et dicti Domini Archi-
diaconi dum hoc ordinamentum seu placitum Christiani Natalis
fieri debet et vetus modo factum est de mense Januarii et modo
hoc tempore ordinatis et factis quod congruum non est nec de iure
fieri debet et quod hoc in preiudicium et dampnum suprad. hominum
Comunis S. Martini, Puttuncichi, Augusti et Azzini maioris non fit,
rogavit me Jacobucium notarium infrascriptum ut de hiis omnibus
publicum conficerem instrumentum. — —

Du

Du

Du

1362 1.1

= Gravamina et oppressiones Ecclesiarum Aquilegiensis facte per Duces Austrie, de quibus quia multa sunt narranda et recitanda facilius fuit et tanta scribere ac impossibile quasi esset, aliqua eligi e maxime sub compendio denotantur, ex collectione Ser Francisci Petitinis not. Utini. =

I In primis inter cetera origo et fundamentum omnium discordiarum inter predictam Aquilegiensem et ipsos Duces fuit orta ex eo quod antiquitus et continue consueverunt et consueti sunt habere bona, jurisdictiones et honores ipsius ecclesie Aquilegiensis, in Alemannia partibus et in Forojulii subtrahere, sibi acquirere et in damnum animarum earum subjugare.

II Item consueverunt in Patria Forijulij tenere Portum Naonis et contra pactum et rationem, quod totum est feudum ecclesie predicte, de quo legitime sunt privati pensa, que fecerunt contra ipsam ecclesiam et personas Patriarcharum, de quibus longa fit narratio et specialiter Dni Patrici Ludovici, et inferius declaratur.

III Item D. Dux Albertus invasit Patriam Aquilegie antedicte et tota ejus occupavit, et specialiter Clusam, matam ejus occupando XII annis et ultra, deputatam ad fabricam ipsius Ecclesie, que annuatim valet ultra mille quingentas marchas f. [illegible], sed ipse D. Dux non fabricavit, imo eandem sibi imbursavit.

IV. Item tempore dicti D. Alberti Ducis D. Patriarcha cum eo convenit in Carinthia et ibi ea pacto accordato, prout apparet per publica documenta; ipse D. Dux eidem D. Patriarche restituere promisit Provinciam de Vindisgratz, Castra de Arivanet Sacrum, et pro ipsa pacis nihil fecit, sed contrarium fecit.

V. Item idem promisit, ut in eisdem contractibus instrumentis, nullos acciperet Servitores Ecclesie supradicte, quod contrarium fecit, quia multos acepit, et alia multa promisit, que minime observavit.

VI. Subsequenter vero omittendo multa D. Dux Rodulphus natus ejusdem D. Alberti volens totam Patriam Forijulij occupare et sibi subjugare, et hoc posset adimplere cum magna congregatione Patriam Forijulij invasit jam sibi subjugando aggressus manu armata rebellibus Ecclesie antedicte, que omnia facta sunt modo, et per Dei

(15)
ai Gravami
seguono due
lettere dell'
Imp. Carlo IV
1363 25 Giugno
1363 9 Maggio
dirette a Padova
ed alle Città
della Patria

gratiam ad gremium pię Matris reducti. Castra de Mangano,
et Budrio et Monasterij Posaleńsij acceperit.

VII. Item pactij etiam infrascriptis derobationibus, interemptionibus
et combustionibus et alijs damnosis innumerabilibus Ecclesię prefatę,
Dominum cum suis promissionibus et verbis blandijs duxit Dnum
Dnum Pattam Ludovicum in Alemagna sub colore assistendi
et cum pactionibus conducendi ipsum D. Patriarcham ad Majestatem
Imperatoriam, in quem predictus D. Patriarcha se compromiserat, et
pę Serenissimę Dominationi protectionem commiserat.

VIII. Item dum dictus D. Patta predictus esset in itinere cum
fratre ejusdem suis, caretę ipsius D. Patriarchę cum omnibus quę
supra ipsis erant presumpt derobatę. De quo ipse D. Patta
fuit expoliatus tryllio pri et suę Ecclesię et de littęris assistentię
Dominum habitis a D. Duce de denarijs suis argenteis et aureis,
objoyis annelłis suis, et pannis lineis et aliis quamplurimis atque pecunię
non modicę etc nec non scripturę loquentes de juribus Ecclesię
amissis ..... fuerunt.

IX. Item dum D. Patta predictus fuisset ductus cum magnis laboribus
in Gorizia, ubi expectavit D. Ducem qui Venetias iverat; in ejusdem
quesito nomine, mansitque ibidem sperans ipse D. Patta ut eum conduceret juxta promissa
in alio capitulo loquitur ad D. Imperatorij presentiam, ipsum ducens per dilationes et temporij
Siven. longitudines, bona verba dando, expensas, gravissimas incurrit et
ad extremitatem tantam pervenit, quod nullas de Gujen amitebat aliquid avere, vel recipere ab eo aut suis servitoribus, quod
equus vendere oportebat pro sui et hominum suorum sustentatione. Tunc
eundem D. Pattam totum cum Capitaneis in carceravit fecit in
quodam hospitio, familiam autem ejus captivam fecit in eorum
hus conduere in Castrum nominatum Albico prope Gujen.

X. Item dum D. Patta sic esset in carceribus detentus, voluit ipse
D. Dux pacta damnabilia cum ipso ad sui beneplacitum componita
et scripta habere potest sigillum ut sigillaretur quodam parvum
illum, quo quotidie utebatur, quem illud magnum erat ubi suspectum
ut supra. Si autem Patta predictus, pactis hujusmodi non condescendis,

ipsa vero D. Duca Cancellarium D. Pattey habentem ipsum parvum sigillum coegit vellet vel nollet id sigillandum.

XI. Item dictus serenissimus D. Dux Rex Ungarie amicum suum hereditarium, et compatrem suum dilectum Aquilejensi ad Pattey antedicta pro eum posuit quod D. Dux eundem ab eius presentia dimisit, in cujus Regis presentia omnia predicta sic incepta fuerunt cessata et alia ei viciosa et minus honesta facta fuerunt, quibus tamen D. Rex predictus non consensit.

XII Item quod post hujusmodi celebrationem pactorum locorum D. Patriarche vellens Patriam suam revisere D. Dux voluit Cancellarium ipsius D. Pattey causa hujusmodi nova pacta sigillandi, et dum Cancellarius ipsa pacta predicta viciosa facta coram Rege noluisset sigillare coactus fuit per eundem D. Ducem alia pacta ad voluntatem ejusdem D. Ducis sigillare et sigillavit.

XIII Item tractu temporis D. Dux predictus, cum suis arengeris Patriam Forijulij visitet, quos cum favore rebellium contrahant, eorum dolis et crudelibus decorationibus et solicitationibus commiserunt. Finaliter ipse Serenissimus Rex Ungarie, peciato commoratus tregua fuit usque ad festum S. Martini tunc sequentis, et male servata sunt, ut sequitur.

XIV Item in tregua predicti Castrum Gulassy quod vocabatur Cinsperch dicendo quod ipsum emerat, quod emi non poterat ejus erat feudum indebite occupavit.

XV. Item quod in dicto Castro falsa moneta cudebatur, in ea deputate sunt forme florenorum diversarum monetarum, que in tractatu pacis veritatis consequentur. monetarum Aquil.

XVI. Item tempore dictarum treguarum tot et tanta incepta dam proditorum impedimenta civilia ad destructionem Patrie fuerunt intelligentia fuerunt, et alia diversarum quod in speciali ea narrando longa, prolixa et fastidiosa esset narratio, et propterea aliqua de huiusmodi tangendo in generali in presenti capitulo tangentur; videlicet, decorationes predictarum mercatorum, violationes stratarum, depredationes bonorum et regalium personarum per stratas transeuntium, interruptiones omnium,

De

contributiones, intrigationes, tractatus, solutiones, pactiones et
generaliter omnia instrumenta quibus aggiti siue et malo modo
reperiorum tractatus communi fuerunt per terminos, gentes D.
Duci, et rebelles Eccl. Aquil. summissos, et dicto tempore occupatos
videlicet de Castro S. Laudi: in primis Castri S. Laudi in Marsia Fac
vicina positi: item loci de Prata cum Separitonibus. Item canty partis
Portus grueri: Terram Portus grueri; item Castrum de Guario: item
Castrum de Medunna, omnia Ecclie memorata, excepto Portugruario,
quod est Eccl. S. Bragarae D. Patris, ejus pe. Dei, gloriosi Mariae
Virginis et Matris Marie piissimam conservationem ad officium pre-
dictum non pervenerunt, immo omnia revelata fuerunt, et justitia
diligenti subsequta tanti Valerij perpetrati:

XVII Item dictarum treguarum tempore quodam servitore Patris
capto per Capitaneum Duci, et eidem petito ut relaxaret, quia
raptus in treguis, respondit expresse se refore Ducem Ducem
treguas cum Patriarcha et Aquilejensi habere Ecclesia.

XVIII. Item D. Ducem proprio in terra Utens in publico dixit ex
expressis D. Alberto Scotensi Nuncio D. Papae in partibus Lom-
bardie, se nullas treguas habere cum D. Patriarcha et regulis
gentis Ecclesie.

XIX Item tempore dictarum treguarum in Histria per servitores
et gentes D. Duci predicti in damnum Ecc. Aquil. in hiis loris
castris et villis derobationes et spolia ejusdem inferenta, omnia
ita fuerunt.

XX Item de rutenis de Cois, castris et servitoribus atque omni
predictis et subjectis eidem Ecclie modo pio Dei gratiam et glo-
riosissimam ejus genitricem recuperatis aliquid taliquetenus et fieret
mentio, videlicet de Castris Budrij, Marzani, Rocacij, Clau-
pergij, Maunatis Carnelle raunate, Spelimbergij, Trasilij, Pa-
le, Cusani, Pulunicij partis Mag et Fanny. Vengoni, Cluse
Magnes partis recuperande et numero fidelium intrando Festo Omnium
Sanctorum proxime futuro cum subditis et servitoribus eorundem
Dni nostri et Ecc. Aquil. defendentur rationibus potissimis et clarij,

nationabiles et justas. Quia quæ damnabiliter et illicite rapta et occupata fuerunt per ipsos Duces et gentes suas in offendiculum animarum suarum, et damnum et prejudicium Sanctæ Benedictæ Aquilejensis Ecclesiæ et ejus gloriosæ intemeratæ Virginis matris tibus occupata sunt, et ad naturam propriam devenire recte tra mitis reducta sunt ad. Patriæ gremium et sub jectionem debitam, nihil minus quæ Ecclesiam utique respiciunt.

XXI Inferius est prescriptum sub brevitate non tantum a ligna sint non omnia ad pretest, tamen sunt per ignorantiam omnia quæ dest rentur Ecclesiæ antedictæ per ipsos Duces Ducesque predecessores suos. Imprimis castrum de Gundelgrazz, Castrum de Trivia et Trevisa, item quia contrata de Gundelgrazz &. Patria habet inferum superiorem videlicet advocandi jurisdictionem et alia regalia sicut in Forojulij quam Provinciam et Castra Patr. Historia Ducum promisit Patriæ Nicolao restituere ut supra.

XXII Item occupant et detinent in Carniola Laybachum, quæ est grossa et fertilis terra, item Castrum de Stainbrech, Arnfperch, item Castrum de Los, de Gurpacho et tria Castra. Item habent alias Terras, aliaque Castra, jura et honores in feudum Eccl. Aquil. et in pluribus partibus Alemaniæ et communiter quasi in tota Carniola quibus omnibus de jure sunt privati.

XXIII Item quia in magna parte, imo quasi in tota Carinthia et Carniola Aquil. Diocesi existentes in spiritualibus, ubi D. Patr. multas habet dignitates et multa beneficia, quæ ad ipsum pleno jure spectant collationes, ipsi Duces volunt habere jus plenum instituendi et destituendi; et de facto de præsenti hoc faciunt, collectasque intolerabiles pro libito ponunt Clero literarum partium annuatim, et quandoque bis et ter in anno, et inhibent ipsi Clero ne in aliquo obediat D. Patri et maxime quatenus ad illam partem, et quamcumque aliam, quæ pertinet ab ipso Clero pro Decimis Spalibus et procurationibus Priorum Legatorum, et aliis impositionibus quæ pro parte D. Patriæ imponi possunt patri. Unde ex hac disciplina diversis orta sunt inter D. Legatum

Dñi

Lombardy pro sua prouratione et D. Patten propter inobedientiam
dicti Clerc non audientis obedire propter mandatum ipsorum Dnorum
Iustic. et Dñi Legati volant integram suam provisionem.

XXIV Item deducatur memoriam quomodo D. Patta Nicolaus
jspatronatum potius suum quam amore conseruit Dmi Alberto
Patri istorum Dnorum in Plebe Terre Laydei ejus et optima Ple-
ais, at in aliis duabus Plebibus ejus sunt simili titulo ejusdem
Vol Lagnum (12 . . . . . ie jura sua ne non sebuit. Hij autem duę Plebes vocantur
com sec 4 C 5 una S. Laurentii de Crainbarch, alia S. Michaelis de Magnuogh.

XXV Item quando D. Ludouicus Patta ejusdem fuit per ipsum Dnum Ro-
dolphum in Gaiam ejus ad presentiam Regie Majestatis Dnorum
cum sua comitiua uadere debebat, ut supra conuenit libertate ea-
rum ejd. D. Dmi breuiter quidquid potuit, et poterunt,
videlicet collatione omnium Ecclesiarum ejus, erant et sunt sub
dominio ipsius Dmi temporali, aultra, locagne, multa, de quibus
aliqua sunt superius nominata, et fecit libertates et priuilegia ipsa
D. Dmi sunt sibi placuit et significauit videlicet, ut supradictum
est.

XXVI Item dialigna meridie fuerit de fouea facta per illos
de Glemona, et Tuerlech; quod dictus Dnus Honorandi, et honorandi,
ad informationem hoc Dnorum de veritate esse videlicet quod
fouea predicta impedita et terminos D. Pitte et Ecclie
Aquileiensis contracta est, per quam transeunt tuti mercatores
mercimonia, Honorabiles non in damnum transeuntium, sed in
utilitatem et tutelam rerum facta est, quia ibidem solebant
per latrones comitti expolia et interceptiones, quę modo dicta fouea
cessantur.

XXVII Item narrare sibi, quę restant adagendum; videlicet de facto
Portenaonis et Rogeto. Item quod non intendant, quod tregue inter
ipsum Dnum et Dnos Austrie ad portas facerent, quia non faciunt
pro nobis nec relatio sua, et exponere ac narrare sibi causas et rationes
propter quas est ideo sibi precepit sibi imponerentur per aliquos de tregua
se defendat et caueat totaliter ille modo honesto quibus Mons Patriarchę

[illegible] inperator vestrum fuerit.

XXVIII. Item dicatur dominum dicendum, quare vult Ecclesia Aquilegensis accipere in Forojulio amicos, qui essent Dominum Ducum, respondendi dicit non semper intentionis responsionem, quod ipsi Duces non habuerunt in Forojulij nisi Portum Naonem et aliquam partem Ragonee. Duces tamen omnia sunt possidentes Ecclesie Aquil.; quo fundo sunt privati nec ea que dicta sunt, facta per eos contra personas Dominum Patriarcam, et bona Ecclesiastica Ecclesie memorate.

Finis.

In Christi nomine Amen. Anno Nativitatis eiusdem 1363 Ind. I die vero 11. Junij. 1363. 25 Giugno.
Presentibus Nobilibus et sapientibus Viris Dnis Ottone de Castelbarco Jurisperito Giovanni di Bred
Vicario in [illegible] Generali, Odorico Mil. de Caccanea, Nicolaio de Ca- Ambasc. di Carlo IV.
stro de Utino, Nicolao quondam Artonis de Civitate Austrie, Altemanno de presenta al Patr.
Civitate predicta, Nicolao q.m Valentini de Utino, Ludovico di Carbonis Ludovico una lettera
de la Torre, Mag. Francisco de dicta Civitate, Raignerio de Senis, et del Imp.
Nicolaccio de dicta Civitate Notario, Nob. et Discreto Viro D. Johanne
de Bred familiare et Vicario Sanctissimi Principis D. Caroli Imperatoris
ex ipsius parte literas infrascripti tenoris Nobis in Christo Patri et Dno
Ludovico dei gratia Sancte Aquil. Patriarche Dignissimo presentavit, quarum
Literarum tenor talis: =
Carolus divina favente clementia Romanorum Imperator semper Augustus et Boemie
Rex Ven. Ludovico S. Aquilegensis Ecclesie Patriarche Principi et devoto suo
dilecto gratiam suam et omne bonum.
Intimatione fidelis Regni multorum ad aures nostre Celsitudinis seepius iterata
relatione pervenit, qualiter preterito tempore dum in vinculis et cap-
tivitate Rudolfi Austrie Ducis consisteret et atrium extra cap-
tivitatem eandem metu molestationis persone ac detractionis
Aquilegensis Ecclesie ad aliqua pacta illicita et manifeste injuriosa
descenderis, ut videlicet eidem Duci et subditis Imperii sacre Curtina
infrascripta videlicet de Vindischgrez, de Lof, de Domfreg cum eorum
juribus ad partem Comitatus dicti Ducis, atque Clusa per annos
24 obtinere deberet, quodque idem Dux a Serenissimo Principe

Du

Dux Ludovico Lege Hungarie illustri fratri nostro carissimo, quem hujus modi enormis oppressionis, cui omnibus presumimus, sedem sancte scimus cognatum quorum tempore memorate recepit non solum predictos tractatus ac deputationes Castrorum, et Clusij, verum multa alia enormia divino atque humano jure contraria per suum Cancellarium, quem ad hec destinastis coactis cum sigillo tuo Aquil.ie Cividalij sigillare et quod idem tuus Cancellarius dum ad presentiam dicti Ducis cum prefato sigillo veniret non solum predicta, verum multos alios damnabiles et importunas ac tyrannicas actiones quas a te idem Dux tempore tuge captivitatis extorserat prius quam ad eum veniret sigillare et sicut omnia ista notoria fuerunt publica ratione. Nos igitur quibus ex atributo divine sue dum sacre dignitatis incumbere dignoscitur, vias sacrosancte Ecclesie comodum promovere et quarum indemnitati obviemus salubriter, attendentes multiplices honores, et notabilia servitia, quibus Aquil.ie Cividalie a diu eo tempore sacrum tempus imperium honoravit, considerantes etiam et nostre mentis oculis attractius intuentes, quod oblationes et oppressiones enormes non solum juri communi contrarie sed omni prudentium opinione damnate inconsulta sede Apostolica et absque Imperiali licentia facere non potuerunt nec debebant. Qua propter ut hujusmodi nocive dispendijs et incomodis Aquileyen. releventur ecclesie, et ne tanta violentia et tam enormis excessus contra Deum et justitiam portetur effectum, animo deliberato sano etiam Principum, Baronum et Procerum Sacri Imperij assidente consilio et de certa nostra Scientia ac de plenitudine Imperatorie potestatis alienationem, deputationem sive assignationem castrorum hujusmodi videlicet Windischgrag, de Lot, et de Arnfperg ad personam Ducis et Clusij per 24 annos, et omnia et singula que dependent ab ellis, necnon federa pacta, promissiones, pensiones et omnia inde secuta omnesque conventiones illicitas et juri contrarias quibuscunque viis, modis et rationibus ea vel eas cum predicto Duce probari, et litteras forte desuper cujuscunque tenoris existant et hab. quacunque forma verborum expresse nominentur, revocamus, cassamus, annullamus,

destruimus, et eas per omnia derogamus, immo cassas, nullas et irritas declaramus, decernentes expresse, et de Imperatorie, notestatis plenitudine statuentes, quod nullius roboris vel momenti existant, hactenus non existunt, nullique prejudicent, et quod ipse vel quicunque alij quocunque statu existant quorum interest, vel interesse poterit ad observationem talium nullatenus obligentur, indebite, seu quovis modo non sub obtentu favoris Capitulo gratiosis alienationes, deputationes, assignationes, tractatus, promissiones, pacta, conventiones, et fœdera, et omnia quæ experimentur superius personaliter exequi non debeas, nec admittere quoi aliquis talia tuo nomine, seu ipsorum aliquid quomodolibet usurpatio. In cujus rei Imperialis nostræ majestatis Regalis mandavimus literarum. Datum Nurenberg A. D. MCCCLXIII. Ind. I. — II Non. Aprilis. Regnorum nostrorum an. XVII. Imperij vero IX.

Carolus IV munificentia clementia Rom. Imperator semper Aug. et Boemiæ Rex Universis Prelatis, Nobilibus, Baronibus, Militibus, Civibus et Universitatibus Civitatum et Locorum S. Sedis Apostolicæ fidelibus suis dilectis gratiam suam et omne bonum. 1363 9 Maggio

Inter alia quibus pro statu et honore S. R. Imperij mens nostra continua meditatione versatur nobis occurrit præcipuum quod ad pacem et tranquillitatem S. Sedis prædictæ, eo quod ipsa mater tanta quo ipsa præ cæteris sanctis Reipublicæ Nos et Sacrum Imperium amplioribus studijs fervenciis honoravit, atque hoc ipsam idem Nos tenet cæteris fidelibus inclusa et subdita ipsius devotissimo mentis affectu subalis Nostræ Imperialis protectionis assumimus, ut tales eandem ac nos condignis prosequi favoribus et honore. Quapropter fidelitati vestræ notum facimus, quatenus cum Duce dilecto Nostro et Imperij Sacri rebelle notorio treguas habeamus sub hac forma, quod nulla partium alteri damnum seu molestiam inducat nisi prius sibi diffidatio præcesserit, et ad diem diffidationis conterminij quatuor mensibus duraturi treguæ. Quæ

fidelitatem vestram affectuose requirimus, et hortamur quatenus
nullas amodo treguas cum Duce Austrię in Dispendio Libertatum
juriumq, Utilitatum et rerum vestrarum quarumcunq, libere
inire velitis, neque durante hac ipsa tregua nostrij a vestra ratio-
ne ad ipsius Ducis mandatos offensam faciatis. prout Dubium et de hoc
certi potissime, quod nullam compositionem, tractatum, vine
concordiam cum ipso Duce nostra consumabit Imperialis Sere
nitas, nisi adeo sufficienter provisum fuerit, quod prefata Ecclesia
et ejus Ecclesie ac subditi in hujusmodi, privilegijs, Libertatibus
et gratijs per antedictam Ducem Austrię amodo non Ledantur.
Datum Ulmensis die ✠X/II. Maij Regnorum Nostrorum XVII. Imperij
vero IX

1362 - 147 fol°
a Norimberga

Privilegium Caroli IV Imp°

18

Copia privilegij Nobilis de Sanguinatio per quem dat potestatem creandi Notarios et Judices ordinarios per totum Imperium

In nomine domini dei eterni amen. Carolus
quartus divina favente clementia Romanorum Imperator semp
augustus et Bohemie rex. Ad perpetuam rei memoriam et dilu
cidum infrascripti militis et fratris de Sanguinatio de Apulegio diocesis
Sancti Leonardi Pisani, Comitis palatini familiaris et
fidelis sui dilecti gratiam suam et omne bonum. De fide
digna et circumspecta industria plenam habet fiducialem
et hodie tuos in extensu hinc inserendum facere literam
palatinam Comitivam examine frequenti et diligenti prehabito
ordinamus, decernimus et hac imperiali statuimus edicto
quod tibi tuisque posteris et gratis et liberaliter ubique et generaliter
possitis quod ad comitem palatinum facti pertinent publicos
sive quelibet petiunt Comites et gerentes vobis auctoritatem
et potestatem plenariam tabellionem seu notarios publicos
faciendi et eosdem una cum pena et ademptione ut moris
est de tabellionatus officio suspendendi, amovendi, ac
penitus et omnino privandi eisdem officij habilitate et suspendendo
sive quotiens hoc videbitis tuosque successores ordinandi, instituendi, judices ordinarios iuxta
legum legitimas sanctiones et a tabellionibus et judicibus ordinariis
hinc creationis et institutionis vestre instrumenta fideliter recipiendi
et tabellionatus officium exercendi. Ego N. promitto et juro
fidelis ero Clementissimo ac Invictissimo principi et domino domino
Karolo quarto divina favente clementia Romanorum Imperatori
semper augusto et Bohemie Regi illustri domino meo gratioso et
eius successoribus Romanis Imperatoribus siue Regibus
legitime intrantibus, nec unquam ero in facto vel tractatu
quod tractet bonum et salutem eorum promovebo, dampnum
quod per me possibilitate averta fideliter. Et instrumenta
seu processus quoscunque non retinebam in preiudicium eius cuius
vestri habuero, et in memoriam mecum reducam. Testimonia
quoscunque et quotiens ultimos voluntates, nisi de utriusque

ꝓstibus ꝑdict ⁊ ea occulta quando nullig ꝑmodum sonet debent-
ut ꝛmmodato fidei sue alt exigentiꝫ Justitia ꝓmittamus.
⁊ ꝛspo misabilig ꝓsumus nro ꝑcto ⁊ hospitalit amen.
Dictam Anna ꝓbliciꝫ om tempꝰ ꝓmoueb. Et officiu
mtu exercebo fidelit no attendendo munia adiig tal amorem
dicat me deus adiuuet ⁊ hec dei thangelia. Juramentum
ne fidelis ordinem cui ꝛ hec ꝛ. Ego .N. juro ⁊
ꝓmitto qd fidelis ero ⁊ obsequiosus ac ꝛmunis ꝓmptꝰ ⁊ dño
meo Karolo quarto diuina fauente clemtia Romanor
ꝓmperatori ꝑpet augusto ⁊ bohemie Regi illustri dño meo gra
tioso ⁊ eius successorib eius Romanor ꝓmperatorib siue Regib
Regne bohemie meis ꝛris ego ꝛ filio vel procuratꝰ
eor recipiet. bonum ⁊ salutē eor ꝓmouebo. ⁊ ꝛmpedimenta
eor pro ꝛ me possibilitat autem fidelit. Et officiu fidelis
exercebo fidelit no attendo munia odium ut amorem
dicat me deus adiuuet ⁊ hec dei thangelia. Juramentum
⁊ hec ꝓmptꝰ statuta Curie qd tabellionat siue judicat
ordinem qm te ⁊ dictos tuos hedes contra facta aut ꝓstituta
modo ipso ꝓmittat ⁊ postea juramenta ꝓdicta ꝓstituent
officia sua valeant. eisq locoq alijs impedimto quolibz
cessante ⁊ reparatoꝝ ipsoq ꝛum hent emolumm ⁊ ingressum
Ideo autē ꝓmpta ꝓdicta. damus ꝛcedimus et
elargimur tibi ⁊ hedibus tuis ⁊ ꝓpos ut ꝓmittatis
in ꝑsonā qd legitimor possitis bastardos ꝛmunes
nothos. Spureos ⁊ quoslibz ex illicito ꝛgressu seu damp
nato coytu gerentes ꝛ vita seu morte ꝓcedentes ꝛ ipos
⁊ eorūq liberis ad legitima sua natalia ⁊ romen ab eis
tollē maculā geniture ut officia quibuscūq ꝛ ꝑsē
valeant ⁊ ad actus singulos publicos ꝛ priuatos admitti
ad ꝛstitū aliosq qui sint de thoro legitimo procreati
et ꝛ ꝑhibere legitimationis hmodi in testimo ⁊ ab

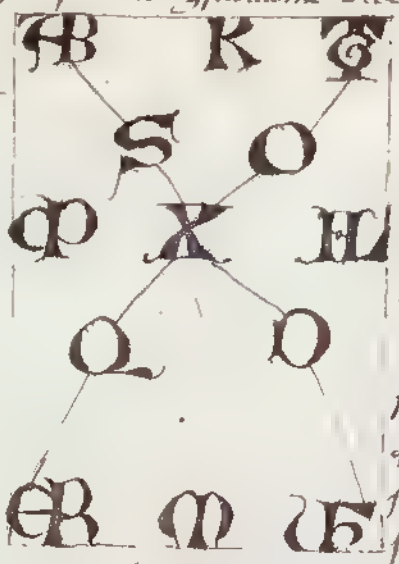

ut. Imperialis mee. maiestatis ogilla testimonio hanc. Datum
Nuremberg. Anno dñi ogillmatricentesimo septuagesimo octauo
Indictione quintadecima pontificatus. xii. anno. Regnorum nostrorum Anno
octauodecimo. Imperij uo septimo.

1362 7 Marzo. Vienna. Il Patriarca Lodovico invia al Comune
delle sue speranze d'esser liberato dalla prigionia
dei Duchi d'Austria per opera del Re d'Ungheria

Dilectis fidelibus nostris ... Gastaldioni, Provisoribus, Consilio et Comuni
nostre Civitatis Austrie (Tergo.
Lodovicus Dei gratia Patriarcha Aquileiensis
dilectis carissimis. Significamus vobis quod Dominus Rex Ungarie,
postquam ad Dominum Ducam pro libertate nostra suos solemnes de
direxit Ambaxiatores, videlicet Dominos .... Quinque. Cui Episcopum
de ..... Sagabriensem Episcopum, propter quod dictus D. Dux ad prefatum
Regem Ungarie accessit, quid autem fiet ignoramus. Speramus tamen
in brevi Domino concedente cum felici expeditione ad patriam
revertemur. Si enim super hiis vobis responsum habere
illum vobis significabimus in instanti. Data Vienne sub Bullato
nostro secreto quia nostro carebamus sigillo die VII Marcii In
dictione XV.

Dall'orig. cartaceo nel Vol. XX, 19, Collez. Comina in S. Daniele.

(Frammento di ceralacca rossa a tergo).

Edito da Zahn, Urkunden z. Friaul, Vienna 1875, pag. 164

1362. 28 Agrile. Morrezzo. Roberto di Morrezzo [1] promette a suo padre d. Pileo, di servirlo tutta la vita con un cavallo per 100 lire. 2.

AD. MCCCLXII. ind. XV. die XXVIII mensis Aprilis. In burgo de Murucio propè canipam olim presbiteri Jacobi, presentibus Presbitero Petro vicario de Murucio Simone et Regnardo fratribus q. Laurentii, Ruberto dicto Cuchato et Johanne q. d. Pigini omnibus de Murucio testibus et aliis.

Ruberto filius d. Pilei de Murucio per se suosque heredes cum obligatione omnium bonorum suorum etc. promisit et tenetur dare servire d. Pileo usque ad vitam suam cum equo, precio centum librarum parvulorum. [illegible] d. Pileo et eius heredibus. not. Giovanni di Morrezzo. A. N. U.

1) Era figlio naturale.

De

1362. 28 Aprile. Caprianco Pacti nuptiali tra Giacoma filia dom q. d Tomasso d'Arzagaco inferiore et nob. Roberto filio d. Pilei de' Signori di Morruzzo, portando in dote metà del Castello di Brazzaco inferiore

21

A. D. MCCCLXII. ind. XV. die XXVIII mensis Aprilis. Actum in Ecclesia S. Laurencii de Cavorgaco, presentibus presbiteris Petro vicario de Muracio et Petro titulano de Cavorgaco et nobilibus viris dominis Federico de Cavorgaco, Ulcillo dicti loci, Francisco et Guidaro fratribus q. d. Federici Sufi de Coloreto, Culao q. Rodulfi de Fagarea, Comucio q. d. Leonardi de Cavorgaco et testibus et aliis pluribus.

convocatibus in unum causa matrimonii contrahendi in Jacomam filiam olim d. Tomasii de Brazaco inferiori ex parte una et Rubertum filium d. Pilei de Muracio ex parte altera, de voluntate et consensu ipsius d. Pilei ibi presentis, volentis et consencientis, nunc vero in presentia dictorum testium et mei Notarii infrascripti, domina Judita relicta olim dicti ser Tomasii et mater ipsius Jacome, tamquam tutrix ipsius Jacome ut dicebat et Grosa filia ipsorum domine Judite et olim ser Tomasii et soror ipsius Jacome, per se suosque heredes dederunt et dotaverunt dicto Rubberto stipulanti et recipienti pro se et nomine dicte Jacome futuris nuptalibus (sic) et eorum heredum ab eis descendentibus partem Castri et burgi et iurium spectantium dicti Castri de Brazacho inferiori, que bona fuerunt olim dicti ser Tomasii et generaliter omnia et singula terre ria et bona mobilia et immobilia presencia et futura ubicumque sita et quo nomine censeantur et omne ius paternale domine Judite et dedit et indotavit predicto Rubberto stipulanti et recipienti pro se et nomine quo supra omne ius quod habet et habere posset supra bonis dicti medietatis occasione dotium et donorum suarum. Hiis quidem pactis habitis et affirmatis inter ipsos si predicta Jacoma premori fine heredibus habitis inter ipsos legalis, quod absit, tunc prefatus Rubertus habere debeat de bonis ipsius Jacome nomine dotis denariorum aquilegensis monete et residuum vero omnium bonorum hereditatum paterna et materne infra annum et diem post divorcium matrimonium (sic) inter ipsos celebratum fine occasione aliqua remota dicte Jacome vel eius heredibus. Et converso si predictus Rubertus

mori sine heredibus inter ipsos habentes, tunc prefata Jacoma habere debeat
omnia bona paterna et materna hereditaria et eciam dicti Rubertj marchas novem
denar. aquil. ad faciendum omnimodam suam voluntatem et eciam si predicta
d. Judita stare et conversare nollet cum dictis jugalibus, tunc ipsa d. Judita habere debeat omnia sua
jura usque ad vitam suam et post eius decessum omnia et singula eius bona
mobilia et media tantum revive debeant dictis jugalibus vel eorum heredibus. Item pacti vero
memorati si predictus Rubertus premoriens cum heredibus ab eius descendentibus, tunc ipsa
domina habere debet omnia sua jura usque ad vitam suam et si ipsa aliam maritum
vel maritos et heredes habuerat cum secundo marito vel secundis, tunc post eius decessum
predicta duo media tot heredum dicti Jugalis et alia media heredum secundi mariti,
pacto habito quod quocienscumque dicta Jacoma vellet maritari, quod d. Jacoma eam debeat indotare simili modo.
Preterea in presencia dictorum testium prefatus d. Pileus per se nomine heredes
dedit et augumentavit, indotavit atque donavit dicto Ruberto stipulanti et reci
pienti pro se et dicte Jacome et eorum heredum ex eius descendentibus bona infra=
scripta iure proprio. In primis bona sita in Murano que bona regebantur per
olim Radivi, modo regnantur per Nicolussium q. Claudi Vinon de Modotto; item bona
sita in Modoto recta per Fantum q. Proder; item bona sita in Modoto recta per Nic=
colaum q. Jacobi Pertoldi; item bona sita in Lazacho recta per Venturum, que
bona solvere debent annuatim duas marchas redditus ung aurie (½) cum dimidia,
hiis quidem pactis habitis inter ipsos, quod si predictus Rubertus prius mori sine heredibus,
quod absit, tunc predicta bona redire debeant d. Pileo vel eius heredibus sine occasione
aliqua remota nichilominus predicta Jacoma habeat predictas novem marchas ut supra,
promittentes dicte partes ad invicem per se nomine heredes etc et cum obligatione omnium
suorum bonorum etc. corporaliter tangendo ad sanctas Dei evangelia omnia et singula pacta
attendere et observare et manutenere etc sub pena dupli de quo questio moveretur etc.
dicte partes obligantes omnia eorum bona. Ego Johannes una cum Bonhomo notario

de Bibiy de comuni concordo scripti, predicta Grefa iuxta conformiter ad sancta Dei
evangelia tacty scriptuij se maiorem xiiii annij, renuncians etc..

1661. Giovanni di Nonuzzo. A. V. U.

D

1362. 14 Giugno. Arcano q. Enrico di Arcano promette non offendere D. Federico di Colloredo che l'aveva fatto suo prigioniero.

22

A. D. MCCCLXII. ind. XV. die XIV mensis Junii. In burgo de Trichano prope Ecclesiam S. Marie. Presentibus dominis Federico de Varmo, Tomassio et Johanne eius filio de Trichano, Laurencio dicto Mesai de Fagagnea in Trichano habitante testibus et aliis pluribus.

D. Henricus q. d. Jacobi de Trichano per se suosque amicos, pro pinquos et affines ac inductores (sic), iuravit non offendere nec offendi facere a d. Federico de Coloreto occasione captivacionis facte per ipsum D. Federicum in persona ipsius d. Henrici, nec pena centum marcharum etc.

Mt. Giovanni di Moruzzo. Arch. notar. Udine.

D.

1362. 1 Agosto. Fagagna. Il comune di Fagagna concede uno spazio di terreno alla Fraternita
23 di S. Nicolò per erigervi la Chiesa a detto Santo coll'obbligo di tener sempre pronte due
balestre con 100 frecce a difesa della Chiesa d'Aquileja del castello e borgo di Fagagna.

A. D. M. CCC. LXII. ind. XV. die primo mensis Augusti. In burgo Faganee prope postellinem
infrascriptam, presentibus domino Matiussio, Zano, Philippo, Vecillo q. d. Rodulfi,
Gordussio, Culao q. Ingalgretti omnibus de Faganea testibus et aliis.

D. Federicus q. d. Henrici, Tomadus dictus Tuotis et Blasutus q. Philippi omnes de Faganea
judici et procuratores hominum et Communis d. Faganee pro se et Comuni Faganee, pro
amore Dei et Virginis Marie et omnium Sanctorum et ad honorem Sancti Nicolai ad edifi-
candum Ecclesiam Sancti Nicolai a Guigelmo Pastore et Hermano de Casseneto Faganee
Camerariis Fradalie Sancti Nicolai de Faganea dederunt designaverunt quinque passus
terre in longitudine et duos passus cum dimidio infra muros vetus in burgo Faganee prope
foveam Castri, ab uno latere est fovea Castri, ab altero latere est via publica, ita quod dicta
Fradalea possit facere predictam Ecclesiam. Cum hoc pacto quod Camerarii Ecclesie pre-
dicte que pro tempore fuerint perpetualiter teneantur tenere preparatas et fulcitas ad eorum
requisitionem in honorem et bonum statum Ecclesie Aquilegensis et ad defensionem Castri
et burgi de Faganea duas balestras de duobus pedibus cum centum pilotis, promittentes dicti
procuratores dictam terram mantenere cum dicto territorio etc. in bona fide sine dupli etc. et predicti
Camerarii fecerunt et promiserunt predictas balestras cum pilotis ut supra semper tenere pre-
paratas ut supra, obligantes omnia bona ipsius Fradalee.

Not Giovanni de Moruzzo trad. vostro Udine.

D.

1362. 11 Settembre. Fagogna Provvedimenti del Comune per munire il Castello e borgo di Fagagna.

24

A.D. MCCC LXII. ind. XV. die XI mensis Setembris. In Castro Faganee prope Eccle=
siam S. Michaelis, in Vicinancia fuit deputatus per homines Faganee quod Tuotinus
et Negnardus et Hermanus de Castenedo et Minicus Gironi de Faganea habeant
auctoritatem ad aptandum Castrum et burgum Faganee, promittentes habere
firmum quidquid per eos ordinaverint (sic) ad aptandum expleto cultu

Not. Giovanni di Moruzzo. Not. notar Udine

25

1362 15 Settembre, Valvasone. [illegible]

Sia communis q. Pietro Notaio di Valvasone, Cod. not. Udine.

Carta d. Simoni de Valvasone de conservatione indempnitatis. —

L. 2 1362 ind. 15 die 15 mensis Septembris in Valvasone sub domo Co=
munis presentibus Johanne de Fassio, Johanne Puzachino et
Antichoq. de Antonio de Valvasone et Johanne q. Co Leonardi
de Piemonte testibus ad hec vocatis et rogatis. Cum ad precessum infra=
scripte Misse per se et suos et nomine fratris sui Mertilli q. Ty
nobilis viri D. Merardi militis de Piemonte, nobilis viri D. Simon
Miles et Ulvini q. fratrum de Valvasone quum [illegible] obligati fuis=
sent Nobi. D. Speronelle de Porcilio dare et restituere eidem
D. Speronelle Cantum Castinum Grisignane et Piemontis usque
ad festum Nativitatis proxime venture, et si non fecerint festum Nativita=
tis vel si dictum cantum et dum usque ad unum mensem proximum
post festum Nativitatis obligati fuerint vel dare dictam cantam dicte
D. Speronelle vel suo certo nuncio sufficiens parvulanum pro rata ut sunt vetam
in una sua littera Ygulata sua Ygulo D. Simonis, dicto Misse promisit
et fidejit et se obligavit relevare dictos Dominos Simonem et Ulvinum
ab omni obligatione pro ipsis facta et ab omni damno aut obligatione
omnium bonorum presentium et futurorum mobilium et immo=
bilium et dampnorum et expensarum et de predictis omnibus se
conservatum eorum omne dominium. —

D.

1362, 16 settembre. Cividale. Sentenza arbitraria di pace tra i nobili Valvasone di Arcano ed Enrico di Spilimbergo coi signori di S. Daniele stipulata con formola pandettistica e alla presenza del Patr. d'Aquileia Ludovico.

1362, 10 ott. Cividale. Altra sentenza arbitraria di composizione nelle differenze tra ob. Detalmo di Varmo inferiore ed altro de' Signori di S. Daniele che ha per causa tutto il Castello di Varmo inferiore

Dal Vol. VIII Colleg. Comina pag. 1 è legg.a — Minuta originale di Odorico q. D. Andrea (de Segnis) Odorico Cancellaria Com.e Patr.a —

In Christi nomine amen. Nos Cyprianus de S.to Vito nat.s q. Jacobi de S.Daniele et Otthonus nat.s q. Nicolai de Civ.te Austrie notarii, arbitratores et amicabiles compositores litis, controversie, discordie et questionis, actionum, controversiarum, discordiarum et questionum vertentium seu que verti posserent inter nobiles et potentes viros DD. Valvasonem militem et Henricum fratres de Spilimbergo pro se suisque hominibus et subditis eorum ex parte una et nobiles viros DD. Conradellum q. nobilis militis D. Thomasii, Gumabrum, Nadalinum, dictum Scuffatum, Thomasinum, Antonium et Nicolaum Francisci fratres filios q. nobilis quondam militis D. Bitthuli de S. Daniele ac Corradum et Nicolaum eius fratrem nepotes eorum filios q. D. Lippi de eodem loco pro se ipsis ac omnibus et singulis subditis et servitoribus eorum ex parte altera, tam nomine et occasione quarumque iniuriarum, tolectarum, violentiarum, excessuum et captivationum hinc inde per ipsas partes sibi invicem quomodolibet commissarum, quam etiam nomine et occasione certorum bonorum sitorum in Carnea que petuntur per dictos

46

Dominos de Septimbergo et vnfrutum eorundem et occasionum
septuaginta marcharum denariorum que per ipsos partes hinc inde
petuntur ad dampnorum omnium et expensarum ac omnium
dependentium ex premissis vel earum occasione omnium
et singulorum que ipse partes sibi invicem dicere, petere et requi-
rere poterunt vtique in presentem diem cum cartis vel sine cartis
quibuscumque occasionibus, rationibus vel causis, prout de compro-
missio huiusmodi in vno facto constat publico instrumento inde confecto
manu Odonis ustasii q. Andree de Utino mill. A.D. MCCLXXXVIII
ind. XII, die VIII septembris a nobis viso et lecto. Volentes ac
dictis cartis attentis, cupientes omnes et singulas diffidationes,
diffidas et questiones predictas tollere et efficaciter removere,
vitis, auditis et diligenter intellectis et examinatis omnibus
et singulis juribus, petitionibus et querelis que et quas ipse
partes in premissis et quolibet premissorum sibi invicem
dicere, facere et proponere quomodolibet voluerunt tam ore
tenus quam in scriptis, habitoque super hiis omnibus cum
his sapientum et inter nos premeditatione et deliberatione sagaci
et sapiis perhabita diligenti, dictis partibus ibidem presentibus

videlicet nobili et potenti militi d. Walteri portidis de Segnenberga
predicto pro se et nobili viro D. Henrico predicti fratrelio pro
quo promisit et se ac bona sua obligavit de rato ex parte una
et nobilibus viris DD. Ianutio inproscripto pro se et procuratoria
nomine ut asserebat D. Conradelle patrelli, militis dicti suffati
Thomasutti fratrum et Conradi ac Nicolaffii negotium horum
inproscriptorum pro quibus eciam proprio nomine promisit
et se ac propria bona obligavit de rato nec non Antichus et Nicolao
Francisco fratribus inpronominatis eorum propriis nominibus
ex parte altera et sententiam infrascriptam ut amor et con
cordia perpetuo vigeat inter partes, omnesque de cetero inter
eas essent discordie cum sententia per nos dicte pertulan
tibus, Christi nomine invocato, quo pretermisso nullum ritus
fundationis exordium et a cuius initio cuncta bona proveniunt,
pro bono pacis ac perpetui et indissolubilis amoris et concordie
partium predictarum, ex auctoritate et arbitrio ac potestate
plenaria nobis per inpraditas partes attributis et concessis,
vigore dicti compromissi in nos facti, comunitis et concorditer

in hijs scriptis, dicimus et pronunciamus, sentenciamus, arbo
tramur et diffinimus:

Primo quod inter predictas partes sit de cetero perpetua bona
et firma pax et bona amor et caritas et quod ipse partes bonam
et firmam pacem statim sibi invicem faciant puro amore
et corde et bona voluntate, ita quod occasione alicuius
discessionum, offensionum, dissensionum, inimicierum et
causarum seu aliarum quarumcumque causarum per ipsas
partes sibi invicem retroactis temporibus in personis vel
rebus, dicto vel opere usque in presentem diem quomodolibet
habitarum, de quibus nulla per ipsas partes vel ipsarum alterum
aut pax et amor inter eas firmius observetur, debeat de cetero
in perpetuum fieri memoria aliqua sibi ad invicem non faciant
nec facere debeant perpetuo inviolabiliter observare.
Quam quidem pacem predicte partes unanimiter et viciissim
pure corde et bona voluntate libere et expresse fecerunt, in
signum cuius pacis et amoris perpetuo observandi partes predicte sibi
invicem manus domestice et amicabiliter tetigerunt libenter nichilominus

simul et potius sibi invicem curialiter porrigentes.

Item sententiamus, pronunciamus, arbitramur et concorditer diffinimus quod partes prefate sibi invicem faciant et facere debeant in instanti perpetuam et generalem finem remissionem, quietationem et liberationem tam de omnibus et singulis dampnis, iniuriis et offensis sibi vel eorum subditis, vasallis et servitoribus usque in diem presentem quomodolibet irrogatis, quam de omnibus et quibuscunque aliis que ipse partes sibi invicem quo vismodo dicere, petere seu requirere possent usque in diem presentem quibuscunque occasionibus, rationibus sive causis, salvis tamen his que ulterius in nostra presenti sententia dicere, pronunciare, declarare et arbitrari intendimus ipsa autoritatem et arbitrium nobis a partibus predictis et utraque dictum est. Quam quidem finem et remissionem partes ipse sibi invicem unanimiter et concorditer in instanti fecerunt, in signum cuius finis et remissionis quemlibet eorum ceram quam in manibus tenebant, ipse partes in terram cadere concorditer diviserunt.

vel premissorum aliqua contradictum fuerit vel quomodo-
libet contradictum, eaque irrita vel nulla pretendi tamen nostra
sententia et omnia in premissis nihilominus obtinere
plenum robur. Quam quidem sententiam Reverendissimus Dn.
noster Patriarcha infrascriptus tanquam ipsius et Aquilegen.
gentis Ecclesie ac tocius Patrie gratam et utilem ac omnibus
et per omnia ratificavit et approbavit ratam et gratam
Ecclesie Aquilegen. ad hec auctoritatem interponendo pa-
riter et decretum et prohibendo nihilominus ac iubendo expresse
~~Sententiam latam et in scriptis promulgatam extitit per dictos~~
~~arbitros sententia inprotempta in presentia et~~
se offerendo pro se et nuncios suos contra partes predictas
et quascunque alias inobedientes seu violatores pacis pre-
dicte et aliorum in premissa sententia interessentium tempore
~~ipsa~~ in personis et bonis totis viribus atque posse
Sententiam latam et in scriptis promulgatam extitit per dictos arbitros
sententia inprotempta in presentia partium predictarum
sententiam ipsam ac omnia et singula in ea contenta
grate et libere ratificantium et approbantium ad hoc de
observandis pacem perpetuam et concordiam eandemque in dicta
sententia arbitrio expressis efficaciter adimplendis corporali

per ipsos partes tactis sacrosanctis scripturis presentis instrumenti
et acta sunt predicta omnia in Civitate Austria in patriarchali
palatio in camera cubiculari infrascripti D. Patriarche, anno
dominice nativitatis M CCC LXII, indic. XV, die XVI
septembris, presentibus Reverendissimo in Christo Patre
et D.D. Ludovico dei gratia S. Ecclie Aquilegensis digni-
simo Patriarcha et venerabili in Christo Patre D. Fratre Gui-
done Utinensi Abbate, nobilibus et prudentibus viris do-
minis Plebisino, Fridrigino et Gutufredo de la Turre, Odorico
q. D. Enrici, Nicolao q. D. Frontis et Odorico q. D. Palci de
Strassoldo, Stephano Virgilii, Nicolussio Artonis, Plebisso
de Portis, Guillelmo Boiano, Altruspino, Jacobo q. Bernardi
Santucio Henrici Domine Belande, Baldrighi et Jacobo
dicto Pupo omnibus de dicta Civ. Austria testibus et aliis
pluribus ad hec vocatis et rogatis.

Et ego Odoricus q. Andree de Utino imperiali auctoritate no-
tarius publicus dictique D. Patriarche cancellarius et scriba
predictam relationem et declarationem et pronunciationem sententie supra
scripte nec non confirmationibus, ratificationibus, approba-
tionibus et omnibus et singulis actibus factis et agendis
et expressum presens interfui et rogatus unacum Marco

et occasione eorundem dampnorum, videlicet effectus et effectibus predictum
D. Dyetalmum vel eius familiares, nuncios et negotia eius nomine
et mandato in burgo Varmie superiori comburendo dictum burgum
aliaque dampna in eodem burgo plurima inferendo vel etiam
nomine et occasione quorumcumque dampnorum, iniu-
riarum, violentiarum et excessuum hinc inde predictas
partes vel earum hactenus quomodolibet illatorum et
omnium dependentium ex premissis dampnorumque omnium
et singulorum ac omnium et singulorum que ipse partes
vel earum altera dicere, petere et requirere possent usque in diem
presentem quibuscumque occasionibus, rationibus vel causis prout
de compromisso in nos facto huiusmodi constat instrumento publico
inde confecto manu Johannis notarii q. Andree de Ulma nos
MCCCLII, ind. XV, die III septembris, a nobis seriatim visto
et lecto.

Volentes de dictis earum affectibus, anfractus omnes et singulas discussiones
disputas et questiones predictas tollere et effectui removere,
visis et auditis et diligenter examinatis et intellectis omnibus
et singulis earum petitionibus et generaliter que et quas ipse partes

in premissis et quibet premissorum sibi invicem dicere et facere et apponere quomodolibet voluerunt tam onetenus quam in scriptis, habitaque inter eos omnibus eorum sapientum et inter eos premeditatione et deliberatione sepe et sepius prehabita dicti partibus ibidem presentibus et tentantibus infrascriptum ut amor et concordia perpetuo vigeat inter partes et omnesque de cetero essent diligentes cum assentia per nos fieri postulantibus Christi nomine invocato quo pacto nullum rite fundatur exordium et a cuius vultu cuncta bona procedunt pro bono pacis et perpetui ac indissolubilis amoris et concordie partium predictarum ex auctoritate plenaria et arbitrio nobis per supradictas partes concessis visore dicti compromissi communiter et concorditer in hiis scriptis, dicimus, pronunciamus, sententiamus et arbitramur et declaramus:

Primo quod inter partes predictas sit perpetua bona et firma pax et bonus amor et caritas et quod ipse partes bonam et firmam pacem statim sibi ad invicem faciant puro amore ac corde ac bona voluntate, ita quod ad cautelam dicti Castri et burgi accepti

nec non burgi Colbri Aspemonij combusti et quorumcumque aliorum
dilectionum, offensionum, discordiarum, inimicitiarum, excessuum
seu aliorum quorumcumque causarum pretextu partes predicte
inviolem hinc inde retroactis temporibus quomodolibet in
personis vel rebus, dicto vel opere usque in presentem diem
quomodolibet illatarum, de quibus nulla per ipsas partes
vel ipsarum alteram aut pax et amor inter eas finaliter obser-
vetur, debeat de cetero in perpetuum fieri memoria aliqua
sibi ad invicem non faciant nec facere debeant ullo tempore
quovismodo per se vel alios inimicam, molestiam vel gravamen
contra pacem predictam, debeant perpetuo inviolabiliter obser-
vare. Quam quidem pacem prefate partes sibi invicem
hinc inde fecerunt libere et expresse pura corde et unanimi
mei voluntate, in signum cuius pacis et amoris perpetuo obser-
vandi partes prefate sibi invicem manus donatrices et
amicabiliter tetigerunt, libentes nichilominus simul et pariter
sibi invicem osculatum porrigentes.

Item sententiamus, pronunciamus, interdictamus et concordite diffinimus
quod partes prefate sibi invicem facient et facere debeant in
futurum perpetuam et generalem dictam remissionem, quietationem,

absolutionem et liberationem tam de omnibus et singulis dampnis, in-
iuriis et offensis nobis vel eorum subditis, mansionibus, territoribus usque
in diem presentem quomodolibet irrogatis, quam de omnibus et quibuscunque
aliis que ipse partes alteri alteram hinc inde tam occasione dicti Castri
et loci de Burgarum Varmi superioris et inferioris et aliorum
bonorum, mansorum et possessionum quam alia occasione quacunque
dicere, petere seu requirere possent usque in diem presentem qui-
buscunque occasionibus, rationibus vel causis, salvis tamen hiis
que ulterius in nostra presenti sententia diere, pronunciare,
declarare et arbitrari intendimus, iuxta auctoritatem et arbitrium
nobis a dictis partibus concessum ut superius dictum est. - Quam
quidem finem et remissionem partes dicti alteram hinc inde vicissim
et concorditer in instanti fecerunt in signum cuius rei et remissio-
nis ipse partes cirothecam unum quilibet manibus tenebant ~~[illegible]~~
in terram concorditer cadere dimiserunt.

Item intentamus, pronunciamus, arbitramur et concorditer dici-
mus quod dicti Arthius Castrum et locum Varmi inferioris
predictum cum burgo nec non cum omnibus pertinentiis, edificiis,

pertinencijs, iuribus et iurisdictionibus suis necnon cum omnibus et singulis armis, bellis, machinis, rebus et seluimentis spectantibus ad dictum Castrum seu S. Dyetalmum predictum que in dicto Castro reperi fecerunt tempore quo fuit dictum Castrum per dictum Antichum acceptum et de quibus ut premittitur in dicto Castro tunc reperti crediti vel sacramento dicti Antichi liberi restituere et consignare debeat dicto D. Dyetalmo sine difficultate aliqua usque ad octo dies proxime nunc venturos exceptis tamen victualibus tunc in ipso Castro et loco reperti ad quorum restitutionem vel consignationem aliquam idem Antichus minime teneatur.

Item sententiamus, pronunciamus et concorditer arbitramur, quod si apparuerit fortalicium vel edificium aliquid de muro, ligramine, asseribus vel alio quovismodo in dicto Castro et burgo vel circa dictum Castrum et burgum per dictum Antichum propriis sumptibus vel expensis fore factum, prefatus D. Dyetalmus hiis non obstantibus Castrum et burgum omnimode libera et expedita habere debeat ut prefertur, nec ad refundendum aliquas expensas et sumptus huiusmodi vigore quibus prefato Antichi perpetuum silentium ingeniumve modo aliquo teneatur.

Item sententiamus, pronunciamus, arbitramur et concordate
dicimus quod Antichus prefatus omnes et singulos mansos, bona
et possessiones ubicibet consistentes et infra quoscumque confines
ad ipsum D. Dyetalmum spectantes teneatur et debeat usque ad
octo dies proximos cum omnibus et singulis dictis, censibus, reddi-
bus et proventibus per Antichum predictum seu eius nomine
pro anno presenti exactis quandocumque et percepcis ipsi D. Dye-
talmo vestituere et efficaciter resignare.

Item sententiamus, pronunciamus et concordate arbitramur
quod prefatus Antichus tempore quo Castro bonum predictum
dicto D. Dyetalmo consignabit iuxta rationem inde latam sententiam
ut prefertur, teneatur et debeat omnes et singulos dictos, census,
reddita et proventus per ipsum vel eius nomine de mansis, bonis
et possessionibus predictis pro anno presenti habitos ut premittitur
et percepcis nec non XXIV Modia frumenti seu farine ad mensuram
Communitatis Varmi de blado proprio, prefato D. Dyetalmo in Castro
predicto dare et vestituere et efficaciter consignare.

Item sententiamus, pronunciamus, declaramus et concordate
arbitramur quidquid vegetes que sunt ad presens in dicto Castro

Varni inferioris cum vino in eis existente virtute dicte dicti D. Dyetalevi et quod idem Antichus ipse D. Dyetalevus vegetes et vinum hujusmodi teneatur et debeat dimittere et effi-
cacter relaxare.

Item intendimus et concorditer arbitramur quod prefatus Antichus omnia et singula privilegia, instrumenta, rotula, quaterno[s], scripturas et jura spectantia ad dictum D. Dyetalevum vel ejus jeritores et subditos aut quoscumque alios et vigentia in dicto Castro Varni inferioris tempore quo per dictum Antichum dictum Castrum fuit alienum usque ad octo dies proximos teneatur et debeat ipse D. Dyetalevus cum effectu similiter consignare; super quibus privilegiis, instrumentis et scriptis vigentibus ac pre-
mittitur in dicto Castro Varni debeat interamentis Antichi pre-
fati.

Item intendimus, pronunciamus et concorditer declaramus quod prefatus Antichus omnes et singulos bestias, massaricia et pes et alia quecumque in ipso Castro Varni inferioris existentia et pertinentia ad dictum Antichum usque ad octo dies proximos possit et valeat de ipso Castro extendere et extraduere

et in te habere ac de eis pleni. omnimoda[m] voluntatem fuisse
sine impedimento dict. D. Dyetalevi et conditione quacumque
Et hanc quidem nostram sententiam mandamus, volumus et iubemus a
prefatis partibus in omnibus et per omnia observari hoc pacto in
dicto compromisso adiecto, quo tricies committatur et exigi valeat
cum effectu quoties in premissis &c &c -(1)

Lecta, Acta et in scriptis pronunciata fuit per dictos arbitros Sua
sententia suprascripta in presentia partium predictarum, sententiam
ipsam ac omnia et singula in ea contenta sponte et libere
ratificantium et approbantium etc ut supra in precedenti sententia
continetur de verbo ad verbum et sub eisdem millesimo, indictione
die, loco et testibus

Ego Odolinus etc similiter ut supra -

(1) Segue la firma come nell' antecedente documento. —

(1) Illegible

D.

Giovannino q. Portolani di Valvasone not. Canh. not. ecc.

A.D. 1362, ind. 15. Die 2 mensis octubris in Valvasone in Ecclesia S. Jacobi presentibus Nicolao Fabij, Ottobono q. Gunzoni, Nicolao Bertrandi de Arriano omnibus convicinis de Valvasone Jacobus de S. Martino dat et tradit Nicolao presbitero ibi presenti et recipienti, jurisdictionem Ecclesie Parochialis S. Martini de Valvasone per vicinos suos S. Martini regendi et legendi et exercendi in omnibus et in omnibus ut competit facere et dimittere et omnem Curiam faciendam recipiendi et inde compatronum tenere et rationem veniendam de iure dominij de Valvasone facere tota vita possit sub pena sacramenti.

compos
loco qui
i Sanc
2

us
relat

D.

1362. 16 Ottobre. Villalta. I nobili Pertoldo e Pilco di Moruzzo vendono a Giovanni di San Polo, fiorentino abitante in Meduna, alcuni boschi in Meduna compresi dal patriarca d'Aquileia.

28

A D M CCC LXII ind XV die XVI mensis Octobris. In domo Comunis de Villalta, presentibus presbitero Nicolao vicario de Martignaco, domino Meynardo de Villalta, Nicolao q. d. Manfredi de Castelerio, Manfeo q. d. Regini de Castellato in Muruncio comenovranti, et Ingalgerio fumifice Johannis et aliis pluribus.

Di Pertoldus de Muruncio q. d. Federici precio et foro nonagginta et quinque marcharum denariorum aquilegentis monete, quod totum contentus et contentus fuit se habuisse et integre recepisse a Johanne de Sancto Poli q. Landi de Florentia in Medua habitante, renuncians exceptioni etc. per se suosque heredes vendidit, dedit et tradidit eidem Johanni recipienti pro se suisque heredibus et cui dare voluerit omne jus quod habet vel sperat habere in buschis de Medua ex vigore vendicionis sibi facte per reverendum in Christo patrem et dominum d. Lodoycum Patriarcham, prout patet in litteris vel in libris ipsius d. Patriarche usque ad terminum concedentis cum omnibus et singulis etc. ad habendum, tenendum, possidendum etc. constituens possidere etc. promittens habere firmum etc. sub pena dupli etc. Nunus tenute dicti Johannis.

Item dic, loco et testibus predictis et aliis. D. Pilcus q. d. Federici de Muruncio precio et foro nonagginta quinque marcharum denar. aquil., quod tot contentus et confessus fuit se habuisse et integre recepisse a dicto Johanne, renuncians etc. per se suosque heredes vendidit, dedit et tradidit eidem Johanni presenti etc. omne jus quod habebat in dictis buschis etc.

+ Ego Giovanni di Moruzzo A. N. C. not. Utine.

D.

1362. 22 novembre. Aquileja, Il Patriarca Ludovico scrive al Comune di Portole di non opporsi al processo contro alcuni omicidiari.

27

Dal: Formularium Patr. eccles. di Ludovico da la Torre, mano Gaudioli Canc. Patriarchalis - Mus. Capit. di Udine pag. 11.

Ludovicus [illegible] patriarcha [illegible]

dilectis [illegible] Comuni Castri nostri de Portulis salutem et omne bonum.

Ex informatione [illegible] dilectis nobis Blanfredino de Portulis Mauricio [illegible] officii communis vicinanie eiusdem Rudlini de Portulis [illegible] Lycium et eius fratrem ac eorum complices ipsum Rudlinum vespere invasisse dictum Diabolico latrocinio et huiusmodi ordine [illegible] [illegible] [illegible]

nobis sub fidelitatis debito quo astricti estis et preter penam trecentarum
marcharum argenti nobis adictam per nostrum Marchionem predictum, eorum
subpena mille marcharum quam prius addimus pene dicte, vinculum
et mandamus quatenus in prosecutione iustitie huiusmodi eidem
Marchioni nostro assistatis realiter et personaliter totis viribus
atque posse. In hoc vos taliter exibatis quod vestre fidelitatis
fama servetur et apud commendari possitis merito de eadem. Quod
si forsan quod nobis ineditibile esset eorum feceritis nos contra vos
non solum ad dictas penas exactionis prosequendum, verum etiam
ad alia prosequenda remedia iuvat honoris et iuris nostrorum conservationem
videremus expedire. =

Data Aquilegie die xx mensis Aug. A.D. 1362 Ind. XV.

1363, 5 januarij. Ateus. M. Dnor Andrea d. Ateus
10 inuestit Tolbertu de Bishofis di Sazile
di una Decima tenle in Porta di Sazile.
Pre Bonamento d'Ateus ns Bajo — Arch. Vol. Udine.

A.D. MCCC LXIII, indictione prima, die v intrante januario, presentibus dominis Gabriele de Strasoldo, Prebt et Fazino q. D. Mistris
coli de Pertistagno, Branco q. D. Thomasutti de Pertistagno testibus et aliis.

Comparuit Tulbertus q. D. Heder. dels Bishofis de Sazile coram nobili viro D. Hendrea q. D. Wizendi de Ateus tanquam coram maiore de domo sua de Ateus cum rogasset ac supplicasset super de certa sua Decima quam dicebat ad se habere in feudi posita infra duas portas dicti Sazili, quarum portarum una, est versus Forumjulii et alia porta est versus Tervisium, cum supplicasset ut de dicto feudo eum investiret. Qui D. Hendreas predictum Tulbertum de iure suo dicti feudi eidem investivit. Idem dictus Tulbertus iura sua predicti feudi dicte Decime, qui Tulbertus eidem Domino Hendree tanquam eius vasallus iuravit esse legalis et fidelis tanquam Domino suo etc. Cum omni melioramento.

Actum in Ateus in via publica iuxta domum Comunis

campos
loco qui
i Sauc
2
es
Frebat

I

1363 29 gennajo. Attorj. Statuto della Camerara della Chiesa e obbligo d'osservarlo nelle gens di Conch.

Pre Bonacursio q. Matthia d'Arbergnt. Canc. not. Adue

A. D. 1363 die III exeunte januario presentibus Stephano decano de Chivasso, Thomas de Godia q. Thomas de Bazzanis, M.o Francisco Cantore de Asculeyo et aliis.

In plena vicinancia ordinata de mandato Dominorum et Consilij de Atenj per Monachum Ecclesie Ingrunt. Civitatis Ecclesie et audiendum rationem Laurentij Camerarij dicte Ecclesie et ad ponendum alium Camerarium. Qui Laurencius facta ratione dicte Camerarie coram dictis vicinis contenta = verunt dicti Vicini ipsum fuisse facta, qui Laurencius Camerarius predictus Camerarium dedit Oberlino. Abbalonij qui eum tenere teneatur proximo futuro S. Georii ad unum annum et statutum fuit in dicta vicinancia quod quicumque dictus Oberlinus in camerarium eligat de consilio duorum vicinorum et terne Dominorum, quod dictus Camerarius eligat sibi ad complendum eligere ipsum Camerarium quod quemcumque eligat in ipsa camerarie, quod ipse ac = ceptare teneatur et eam tenere teneatur duobus annis completis et quo dictum Camerariam tenere nollet illo termino quod cadat in pena trium marcharum medietas dicte pene perveniat Ecclesie predicte et alia medietas Comuni, quam penam si nollet acceptare quod bitenculatus a villa et anno et uno die et non Mandetur in villa. Et qui Camerarius fuerit quod non teneatur facere Dandariam aliquam que veneretur per D. Patriarcham vel eius officiales in modis aliquibus nec de mandato Comunj et hoc Statutum non possit frangi usque ad visitationem. Cum melio = ramento. Actum in Atenj in Domo Comunis. ——

compos
loco qui
r Saul
e2
us
tenebat

D.

1363. 29 Genuajo - Attems. 32

Statuto sulla Cameraria della Chiesa e obbligo d'accettarla sotto pena di bando.

Fre Benvenuto q. Mattia d'Attems not. Arch. not. Udine.

A. D. 1363, die III exeunte januario presentibus Stofano Decano de Rivosa, Thomat de Godia q. Thomat de Bayvars, M.° Francisco Sartore de Aquilegia et aliis.

In plena vicinantia ordinata de mandato Dominorum et Comunis de Atems per Monachum Ecclesie supra utilitate Ecclesie et audiendum racionem Laurencii Camerari dicte Ecclesie et ad ponendum alium Camerarium. Qui Laurencius facta racione dicte Camerarie coram dictis vicinis contentaverunt dicti Vicini iuste facere facta, qui Laurencius Camerarius predictam Camerariam dedit Odorlico q. Absalonis qui eam tenere teneatur a proximo festo S. Georii ad unum annum et statutum fuit in dicta vicinancia quod quemcumque dictus Odorlicus in Camerarium eliget de Consilio duorum vicinorum et tercio Dominorum, ques dictus Camerarius eliget sibi ad consulendum eligere ipsum Camerarium quod quemcumque eliget in ipsa Cameraria, quod ipsam acceptare teneatur et eam tenere teneatur duobus annis completis et qui dictam Camerariam tenere nollet illo termino quod cadat in pena trium marcharum; medietas dicte pene perveniat Ecclesie predicte et alia medietas Comuni, quam penam si nollet acceptare quod sit exulatus a villa et anno et uno die ad non standum in villa. Et qui Camerarius fuerit quod non teneatur facere dandariam (1) aliquam que poneretur per D. Patriarcham vel eius officialem in modis aliquibus nec de mandato Comunis et hoc Statutum non possit frangi usque ad viginti annos. Cum melioramento. Actum in Atems in domo Comunis.

(1) *dandaria*, contribuzione.

Dall'opuscolo - Statuti di Attimis
a cura di Vinc. Joppi Udine Sei. 1879

D.

1363 5 febbraio. Atessa. Il signor d'Atessa vende la decima
sui animali e beni della Ville di Subit al sig. Ruggiero di Fredy
per 15 grande a maggio.

Per Benvenuto q. Nicola d'Atessa not. Aprut. nost. Ubique
tenor D. 1363 die 5 intrante. februarii, presentibus D. Nardo q. D. Vargendi
Corrado q. D. Benedicti, Vargendo q. Philippi de Castelerio testibus et aliis.
Odorisius detus Canutus et Nicolaus fratres q. D. Benedicti de Atessa nunc com-
morantes in Civ Austrina pro precio et pro quindecim marchis auri et dimidia
dicti auri. quod precium totum in se continet et confessi fuerunt in se
habuisse et integre recepisse. D. Ruggiero q. D. Petri di de Fredy, regum
ciantes exceptioni non numerate pecunie et omni beneficio iuris, de quorum
renunciarunt et tradiderunt predicto D. Ruggiero q. D. Petri di de Fredy
per se suisque heredibus et cui in feudum dederint et recipienti ac eorum
iure recti et legalis feudi quod in se habeant et recognoscant a Curia Aquil.
Legens legitime investierunt pro rectum et investitum hac cartula fidei
citatis debitum relaxantes totam Decimam ad eos spectantem et quam
sibi dicunt habere et ad se spectare in villa de Subit excepti
bonis seu decima que ex bonis sea fetibus animalium bonorum
que fuerunt heredum q. D. Tripolini de Atessa et heredum q. D. Odo-
lici de Atessa. Item unum molendinum cum aqueum seu lacu positum quod debetur eisdem
fratribus ab hominibus ville emanzionis emanzionis tempore Marii annuatim
ex animalibus dicte ville excepto quem a bonis hominibus ac animalibus
dictorum que sunt sine exceptatis, ita quod amodo dictus emptor sui heredes
et cui in feudum dederit decimam suprascriptam et ius emanzionis
eiusdem seu factis predicti sibi hanc teneat et possideat, exegat et peri-
piat et faciat quidquid velit cum iure actione reali ipsa et personali,
requisitione, dominio, dominio, honore, comodo et utilitate eisdem dictam
decimam et molendinum seu emanzionem ex ea vel pro ea seu ipsorum
aliquod vel aliquo modo quolibet spectare vel pertinere de iure

tem campos
is in loco qui
citur Sanc
, que
rinus
ine terebat

"del de facto, habeo tanqz iure feudi predicti, quem quo ad dictam
rem venditam et infeudatam plus valerat prout asserebat, illud plus
eidem D. Rogetto donavit libere titulo donationis que dicitur
inter vivos, volentes eam nullo posse revocare ingratitudine
vel offensa. Quam quidem Decimam et molendinum et ius unum predictum
dicti venditores admisse dicto emptori ac quasi possidere constituerunt
dans idem emptor eisdem rei venditi quasi possessionem eorum per corpo-
ralem quam quasi possessionem accipiendi et sibi retinendi auctori-
tatem ei liberam contulerunt, promittentes dicti venditores, quilibet
eorum in solidum per se suosque heredes una obligatione omnium bonorum
presentium et futurorum dicto emptori quo supra nominato stipulanti
et recipienti etc promiserunt ut supra dicti venditores renunciare dictum
feudum seu bona predicta in manu Domini ad quam feudum illum de iure
spectat infra unum mensem proximum a dicto emptione fuerint requisiti
et dare operam efficacem quod dictus Dominus eum de dicto feudo inve-
stiat et renunciationem ipsorum venditorum predicto emptori predicto
beneficio quattuor jnone seu autentice de rei debendi et cuilibet iuri
huic quo adversus premissa vel ipsorum aliquod se ipsis uel ipsorum
aliquod posset defendere vel quomodo fuerit. Cum omni melius
modo.

In cuius rei testimonium dicti D. Rogetti.

MCCCLXIII. 27 Febbraio. Villa di Colovaro. Blasius e Leonardo di Bruzza superiore vendono a Fradono di detto luogo, la terza parte del castello, borgo, fratta e selva di Bruzza Sup.

A.D. MCCCLXIII. ind. X die penultimo mensis [illegible]. In villa de Colova rio prope habitationem Blasii, presentibus Blasio et Candido fratribus q.d. Nicolai de Brazacho, Nicolussio q.d. Jacobi de Manicaco, Suapo q.d. Antonii de Nef in Trice simo habitante, Odorlico dicto Fradono de Brazacho superiori et Mendula q.d. Leonardi de Antiua, Dominico q. Vere de Prepano et Tomado q.d. Ulcini de Brazaco testibus et aliis pluribus ad hec vocatis et rogatis.

Cum Blasius et Leonardus de Brazaco predicto emerint a domina Duy uxore ipsius Nicolai (de Faganea) partem suam Castrizzburgi, fratte et silve de Brazaco predicto precio XXVIII marcharum denar. aquil., ut patet in publico instrumento scripto manu olim notarii sub dicti millesimo, indictione et die, nunc vero in presentia dictorum testium et mei notarii infrascripti Blasius et Leonardus predicti precio et loro nomine marcharum denar. aquil. et denariorum LV quod totum contenti fuerint se habuisse a Fradono predicto, renunciantes exceptioni sibi non dati etc. omnique iuri auxilio etc. per se suosque heredes vendiderunt et tradiderunt eidem d. Fradono terciam partem Castri et burgi, fratte et silve cum omni iure quod eorum erat, constituentes possidere etc. promittentes habere firmum et ratum dictam venditionem etc. sub pena dupli etc. Nuncius tenute dicte Fradono.

Item die predicto, in Brazaco superiori prope portam, presentibus testibus predictis et Venuto de Magredis q. Palombi, Alberto de Lonbruch famulari Turegi testibus et aliis.

Suap nuncius tenute ad porrigendum in tenutam partem Castri et burgi, possessionem predictis Blasius, Fradono et Leonardus etc. aperiendo portam Castri.

Not. Giovanni di Morizzo. Auct. notar. Udine.

item campos tres in loco qui dicitur Soue. ...on, que ... possimus ...rmine tenebat

2

1363. 19 Marzo. Gorizia. Meinardo conte di Gorizia [illegible] i servizi ricevuti da Clingio e Candido suo figlio di Ragogna, [illegible] dei beni [illegible] Latisana (Villa Retiga), S. Michele, in Volta e Cesarolo.

55

Nos Meinhardus comes Goricie ac Tyrolis, ecclesiarum stq; ilegiensis Tridentine Brixinensis advocatus universis et singulis presentes litteras inspecturis publice profitemur et facimus fore notum, quod recognoscere volimus grata et fidelia servitia, que nobis fideles nostri Stincius de Ragonia et Candidus suus filius alias exhiberunt et exhibere teneantur in futurum et iam ipsos et ipsorum filios et filias ab ipsis procreatis et procreandis de bonis et molendino infrascriptis investivimus iure feodi in quantum ipsos de iure potuimus investire, primo unum mansum in villa Retiga qui regebatur per Borell, item ottem unum aput Foracem, quam Cyprianus certo tenebat, item campum unum quem tenebat Roseum, item sex libras piperis de iure livelli, que bona superius nominata circa terram nostram Portulatisane sunt posita; item bona infrascripta ultra Tulmentum prope dictum portum sunt posita: primo in villa sancti Michaelis mansum unum rectum per Stephanum de la Moniga, item in dicta villa mansum unum rectum, quem tenet frater dicti Stephani, item ibidem mansum unum rectum per Scalicz, item in dicta villa mansum unum rectum per Zic de Messer, item in eodem villa mansum unum rectum per Donatum de Luinent, item mansum unum in sancto Mauro rectum per Iacobum condam Strikutschs, item mansum unum ~~qui~~ in Villa rectum per Adam et suos socios, item molendinum unum qui dicitur in Volta, quē tenet Basellus, item certos campos, qui sunt in territorio qui dicitur de Cesarolo cum omnibus et singulis iuribus ad predicta bona et molendinum spectantibus quocunque nomine censeantur, ad habendum tenendum et perpetualiter possidendum et ad omnem ipsius voluntatem utendum, salvo semper iure feodi, tali quidem pacto habito et expresso ac condicione apposita, quod nobis et nostris heredibus predicti Stincius et Candidus et eorum heredes supradicti perpetualiter contra quascumque personas neminem excipiendo unas ipsorum personaliter cum honesto servitore vel cum duobus honestis servitoribus fulciti equis et

item campos tres in loco qui dicitur Saue lon, que Cyprianus nomine tenebat

armis fideliter servire et obedire teneantur et debeant in Torojulii, super Charsi
et in Istria, quandocumque et quocienscumque per nos aut nostros heredes
vel nostros capitaneos fuerint requisiti absque dolo et fraude Et si contingat
quod absit, quod predicti Tincius et Candidus vel eorum heredes supra
dicti nobis et nostris heredibus antedictum servicium prout superius
est expressum non facerent vel modo aliquo seu[2] ingenio denegarent, ex nunc
prout ex tunc prenominata bona et molendinum predictum cum omnibus ipsorum pertinenciis nobis et nostris heredibus sint et esse debeant
libere devoluta contradictione dictorum Tincii et Candidi vel suorum heredum quolibet non obstante. In cuius rei testimonium presentes litteras
fieri iussimus et nostro[2] sigillo[2] appensione muniri. Datum Goricie
anno domini MCCCLXIII die XVIIII marcii indictione prima.

Codice 72 (nuova serie) f 65-65'.

1/ f 65'. 2/ sic.

1363. 27 Agosto. S. Daniele? D. Dui di Braggaco sup. promette dare a due
vuella Palma la parte che le spetta della loro porzione del castello
di Braggò superiore?

16

A. D. MCCCLXIII ind. I die XXVII mensis Augusti. Presentibus presbitero Johanne plebano de Tricesimo, Odorlico dicto Babis, Simone fratribus et filiis olim d. Michuli, Jacobo Philippo dicto Pitiano q. Morgini et Bartolomeo filio Luce omnibus de Sancto Daniele et Blasio q. d. Nicolai de Bragaco superiori et Scrapo de Tricesimo q. d. Antonii de Mels testibus et aliis pluribus ad hec vocatis et rogatis.

Cum per dominam Duy filiam olim di Corradi de Bragacho superiori et Nicolaum q. Rodulfi de Faganea preco et foro viginti octo marcharum denariorum aquileiensis monete vendicio facta fuisset Blasio predicto et Leonardo q. d. Alvini de dicto Bragacho partem mansi Castri et bueggi et alteram de dicto Bragacho ut patet in publico instrumento notato manu dicti Johannis notarii de Muruccio, nunc vero in presencia dictorum testium et mei notarii infrascripti Nicolaus q. Rodulfi de Faganea per se nomine heredis cum obligatione omnium morum bonorum presencium et futurorum et refectione omnium dampnorum et expensarum litis et extra ac interesse, promisit et stetit dare et solvere domine Palme filie et heredi q. d Corradi de Bragacho superiori et Scrapi ipsius Duy predicte XXVIII marchas denariorum vel eius heredibus ab ea descendentibus in omni creatu et casu restituende dotis ipsius domine Duy, salvo tamen ipsa domina Duy morticate sine heredibus ab ea descendentibus et dicta domina Duy heredes habeat cum dicto Nicolao vel cum alio marito secundo, tunc dictus Nicolaus vel eius heredes pecuniam predictam non teneantur restituere, promittens dictus Nicolaus per se etc. omnia et singula predicta attendere sub pena dupli de qua quomodolibet moveretur etc.

Actum in Castro S. Danielis in domo habitacionis Luciani q. d. [illegible].

Ms. Giovanni di Morruzzo. Arch. Not. Udine.

(1) Pag. friul 1895-96

1363.27 Aprile. Fagagna. Vendita del castello e borgo e fosse e selva di Braccia superiore fatta da Dria Biasio e Leonardo di Braccia superiore

A. D. MCCCLXIII. ind. I. die XXVII Aprilis. In burgo de Faganea prope canipam Nicolai infrascripti, presentibus Suapo q. d. Antonii de Nely in Tricesimo habitante, Bergagnono filio d. Finoffi, Johanne q. d. Nicolai Caceti, Johanne q. Henrici de militibus omnibus de Faganea et Comunio q. d. Bernardi de Cavorgnacho et magistro Vera de Batalglia testibus et aliis pluribus ad hec vocatis et rogatis.

Domina Dugs filia et heres q. d. Corradi de Brazacho superiori et uxor Nicolai q. Rodulfi de Faganea de voluntate et consensu ipsius Nicolai sui mariti ibi presentis volentis et consentientis cum ipso dicta Dugs haberat partem in Castro de Brazacho superiori et burgo adiacente et silva et aliquam utilitatem non habebat, pro meliori sua utilitate precio et foro viginti octo marcharum denar. aquil. argenti monete quod totum ipsa iugales fuerunt confessi et contenti se habuisse et integre recepisse a Blasio q. d. Nicolai de dicto Brazacho et a Leonardo q. d. Volvini de dicto Brazacho superiori, renunciantes exceptioni sibi non date non numerate dicte pecunie et non converse in utilitate predictorum iugalium tempore huius contractus et omni legum et iuris auxilio tam canonico quam civili omnique alio suo iure, exceptioni, actioni, defensioni et rei sibi competentibus et competituris per se suosque heredes ipsa domina Dugs dedit, vendidit et tradidit eidem Blasio et Leonardo pro se et eorum heredibus ementi et recipienti proprium iure proprii et feudum iure feudi partem suam castri et burgi ac ville de Brazacho cum parte silve site prope dictam fratam cum omnibus et singulis que predicta pars castri et burgi et silve habent supra se vel intra vel infra se etc. omnique iure et accione, usu seu requisitione, servitute, dominio et honore, comodo et utilitate sibi ex dicto vel pro dicto bonis seu ad ipsa bona modo quocumque spectantibus vel pertinentibus de iure vel de facto, que qui dem bona ipsa venditrix eorum empture constituit possidere, promittens dicta venditrix corporaliter iurando ad sancta Dei evangelia tactis scripturis per se suosque heredes sub obligatione omnium suorum bonorum mobilium et immobilium presentium et futurorum et omnium dampnorum et expensarum litis et extra repetitione nominatorum emptoris et eorum heredes et cui dare voluerint predictam venditionem perpetuo habere

(1) Pag. final 1895-96

firmam, ratam et numquam quandocumque contra premissa facere, dicere
etc. sed manutenere, autorizare ac in Vltrum obligare etc. sub pena
dupli valoris ut pro tempore plus valuerit vel melioratum fuerit minus quinque
solidis veronensium parvulorum et ea Vlusta veluon etc. et ad hoc obligavit
et ypotecavit omnia eius bona Venerius teneute dicto Suag, dando michi notario etc.

9

1363, 1 maggio. Ulrico [illegible] patriarca di Aquileia [illegible] parrocchia di S. Leopoldo [illegible]

[illegible] di Landstrass, [illegible] aggregazione [illegible] Austria

e cadente [illegible]

Nos Ludricus dei gratia sancte sedis aquileiensis patriarcha

ad memoriam eternam. Ecce volumus quod ad nostram deducta

notitiam, quod in quibusdam nemoribus seu locis infra confines

curate ecclesie sancti Stephani in Reiffnitz nostre aquileiensis

diocesis et in eius cura seu parochia, que inhabitabiles erant et inculte,

multe hominum habitationes facte sint et nemora huiusmodi ad silve

ad agricolturam reducta et non modici populi congregatio ad habitan-

dum convenit in quibus quidem locis per habitantes ibidem, ad ho-

norem dei et gloriose virginis matris et ad completionem dicti populi

et subsequentium atque devotionis augmentum, de novo quedam

ecclesie constructe sunt videlicet in Gotzeke, Polan, Cossel, Offi-

nitz et Gotenitz et una infra confines curate ecclesie sancti Petri

in Ratmansdorff, videlicet in Chrainau etiam dicte nostre diocesis

de novo facta, contentiente et considente filio nostro in Christo caris-

simo Spectabili comite domino Ottone de Ortenburg, in eius domi-

nio et iurisdictione territoria ecce et consistere huiusmodi dinoscuntur.

Nos devotionem dicti populi ibidem congregati ut morum maturum laborum

manducent paterno affectibus advertentes et cupientes animarum ipsorum

providere saluti, ut per huiusmodi provisionem ad devotionis et caritatis

opera fervencius animentur, supradicto comiti eiusque heredibus consen-

timus nostro et successorum patriarcharum nomine instituendi et ordi-

nandi in dictis ecclesiis sacerdotes ydoneos, per quos celebrentur divina,

cura animarum exerceatur salubriter, sacramenta administrentur eccle-

siastica et serviatur laudabiliter in divinis. Quorum sacerdotum

(1) Pag. final 1895-96.

presentationem ad dictum comitem heredesque pro eo quod in ipsius dominio et iurisdictione predicta conspicient, spectare decernimus et volumus et ipsorum confirmationem in ecclesiis predictis vide licet Gotschee, Polan, Cossel, Offiwnitz et Gotenitz ad plebanum seu rectorem in Reifnitz et ecclesie in Chrainaw, ad plebanum seu rectorem in Rattenanstorff, in 6 quorum cuiusque parochiis esse noscuntur, qui quidem sacerdotes plebanis predictis et ipsorum plebibus in omnibus subsint, obediant et intendant, ac ipsis reverentiam debitam exhibeant et honorem quodque contradictores et rebelles auctoritate nostra ecclesiastica censura compellant. In quorum omnium testimonium presentes fieri iussimus nostri sigilli appensione munivi.

Date in castro nostro Vltini prima die mensis Maii anno domini ab incarnatione millesimo trecentesimo sexagesimo tertio, indictione prima.

Originale nell' Archivio d'Stato in Vienna. edito dallo Schroer = Ein Ausflug nach Gottschee p. 13 . e nell' Archivio di Francesco Schumi Gennajo 1882. Lubiana.

1363, 1 maggio. S. Vito. Commendatizia di Guglielmo Boiani nunzio del Patriarca, data dal Patr. d'Aquileia Lodovico a Bertrando conte di Ugla.

38

Magnifico et potenti d. Bartholomeo comiti Ugle, nobili ac propinquo carissimo tanquam fratri.

Magnifice Domine affinis carissime tanquam frater. Adinvestigandum pravorum et qui studeant ut sapiant onerosis, nitimur ad partes Istrie Guillelmum Boyanum de nostra Civitate Istrie etate juvenem sed moribus et directione perspectum, honorisque debiti et proprii gestatorem et avidum, cum comitiva decenti, cui inter cetera mandavimus et dedimus in mandatis, ut in omnibus que honorem nostrum et nostre Gale- rie, statumque pacificum nostrorum subditorum concernunt Vestre Magnitudini (sic) de qua precipue confidimus requirat et confidenter exhortet. Quam, ne verbis infilitamus superfluis rogamus attentione sincera, quatenus eidem nostro Marchione qui vestros directiones et consilia de nostro sibi mandato servabit impositis, impendatis auxilium, consilium et favorem, ceterum quod sue et Vestre Magnificentie offerre non expedit. Vos valere optamus.

Data in oppido nostro S. Viti, die I mensis Maii; ind. I

Ludovicus Dei gratia Sancte sedis Aquilegensis Patriarcha.

Da copia nel Vol. XXVI, III, Collez. Porthan — Guerra.

(1) Pag. frud. 1895-96.

(1) Pag. friul. 1895-96.

(1) Pag. friul 1895–96.

Per Gio. Batta di Fradis not. Arch. nat. Udine

Anno 1363 die 15 julii. presentibus D. Hendrea q. D. Varegardi, Petro q. D. Filippi, Leonardo q. D. Nicolussi et Conradi q. D. Benedicti omnibus de Aten et aliis.

Thomas q. Ser Jul. de Nigla nuncius venute dicte per Jacobum et Nicolaum fratres q. D. Bentuli de Aten Vargendo q. D. Filippi de Castellario et Filippo q. D. Guotti de Aten de parte eorum Castri vetus de Aten ut dixerunt constare per instrumentum scriptum manu Mag. Francisci de Civ. Austria notarii eodem millesimo et indictione, petiit ipsos Vargendum et Filippum in tenutam et possessionem dicte partis Castri ducendum morem et consuetudinem Forijulii accipiendo loco tenute de capitibus dicte partis Castri et ipsos capites in manibus dictorum Vargendi et Filippi dando, qui dicti Vargendus et Filippus dictos capites amegerunt et ipsos in signum possessionis relocaverunt ut moris est facere.

Actum in Castro vetus supra dicti loci.

Nella stessa die dando il possesso di una casa in Aten, e a dare in mano con la stessa ragione del capite d'altra casa posta nello stesso luogo siccome dando il possesso di altra casa dando la punta in mano e ripetendo le stesse cerimonie.

Per Gio. Batta di Fradis not.

(1) accipiendo de ulterius negotium dicte domus et dando etc. in manibus dictorum Vargendi etc. qui dicti Vargendus et Filippus amegerunt et ipsum in signum possessionis relocaverunt cum capite in signum ut moris est facere.

(1) Pag. fraul. 1895-96

1363. 17 Giugno. Venezia. Lettera ducale di accetta l'offerta di 100 balestre da cavallo in Treviso fatta dai nobili fratelli Valtenpertoldo ed Enrico di Spilimbergo.

42

Spilimbergo. Egregijs et Nobilibus viris Walterpertoldo Militi et Henrico fratribus dominis de Spilimbergo.

Laurentius Celsi Dei gratia Dux Venetiarum etc. Egregijs et Nobilibus viris Walterpertoldo Militi et Henrico fratribus dominis de Spilimbergo amicis dilectis salutem et sincere dilectionis affectum. Intellecta plenarie laudabili oblatione vestra Nobis per nuncium vestrum facta regratiamur plurimum nobilitati vestre de bona dispositione quam ad nostros honores habere videmini per effectum et exinde nos et Commune nostrum ad quelibet vobis grata facilius merito promptiores. Nos autem de benevolentia et probitate vestra habentes confidentiam singularem nunc contenti et Nobis placet ut ad servitium nostrum accedatis cum quatuor banderijs centum balistarum Nobis oblatis parte vestra cum soldo aliorum et pactis solitis per nos in similibus casibus, quorum pacto rum copiam pro informatione illorum qui vobiscum venient vobis emittimus presentibus interclusam. Rogantes ac hortantes nobilitatem vestram gratenus cum gente predicta velitis placeat Tarvisium prout citius esse poterit et licet scribere vobis minime exige dive credimus. Recordamur tamen gratenus talem solicitudinem de viris, equis et armis habere velitis quod honorem nostrorum et vestrum procurare possitis sicut plene speramus. Ut autem gens vestra predicta se fornire valeat sine mora, mittatis Tarvisium ad nostrum Potestatem nuncium vestrum confidentem, cui nomine vestro assignari faciemus pro imprestito ducatos mille in monetis. Declaramus autem Nobis quod erga honoreas personas alterius vestrum qui venerit et quam sic liberaliter obtulistis providere intendimus taliter quod habebitis merito contentari.

Data in nostro ducali palatio die xvii Junii, prima indictione.

Da copia in antico Processo dell'Arch. Spilimbergo di Sopra.

(1) Pag. friul. 1895-96.

1363, 23 luglio. Udine. Lettera del Patriarca d'Aquileja alla Signoria di Venezia, denunziandole Astolfo di Trieste come maggiore de' mercanti veneziani in Friuli.

45

Vat. Vll. Comm. fp. 23 e. R. Arch. di Stato. Venezia.

Littera miſſa Ducali Dominio pro Aſtolfo de Tergeſto.

Salutis et incolumis domine amice perenande. Sicut ex inquiſitione facta per marſchalcum curie veſtre conſtat Aſtolfus de Tergetto quem nuj exigentibus criminibus ducatus veſtre dominatio in ſua poteſtate vinctum habet, unus ex illis fuit ipſe verus ipſorum director et caput qui mercatores veſtros aut omittamus de aliis, in diſtrictu noſtro circa feſtum S. Martini proxime nunc elapſum in ſtrata publica ſpoliarunt, pro quorum indempnitate ipſa dominatio tantum quantum iidem mercatores amiſerant de pecunia nobis debita defalcare decreverit. Cum itaque dictus Aſtolfus in veſtra civitate Tarviſii equos quinque cum aliis rebus et arneſiis ſuis habere dicatur, veſtre excellentie quam proſperari optamus ſinceritatem caro precamur affectu quatenus equos et res huiuſmodi ſequeſtrari mandet et inhibeat ut de bonis et rebus eius qui derobationes comiſit et ſpolia ſpoliatis ſaltem in parte ſi non in totum et ut damnum evitemus huiuſmodi fiat debita recompenſa. Data in caſtro noſtro Utini die XXIII menſis iulii, ind. I.

Ludwicus Dei gratia Sancte Sedis aquilegenſis Patriarcha

(1) Pag. friul. 1895-96.

6

1363, 18 agosto. Aquileja. Il Patriarca d'Aquileja Ludovico della Torre concede per due anni il Marchesato d'Istria a Guglielmo Boriani.

Dilecto nobis Guillelmo Bogano de nostra Civitate Austria.

Ludovicus Dei gratia sancte sedis Aquilegensis Patriarcha. carissime fil. Fidelitatem et devotionem quam olim paternus ad nos habuit advertentes et voluntatem huiscommodis providere, dignum duximus et decevimus te in nostrum Marchionem Istrie prefficere et ut melius officium huiusmodi exercere valeas redditus et proventus dicti Marchionatus volumus per duos annos concedere tibi gratis. Ita tamen quod tu in eodem Marchionatu cum octo equitibus tuis te stare debeas et continuo residere. Ideoque si hoc acceptare intendis, te ad iter prepares et dignoras. Nos enim in Civitate nostra Austrie die veneris proxima erimus Domino concedente et te de litteris et aliis expediemus. Valeas.

Datum Aquilegie die XVIII augusti, ind. I. (1363

Da regis Mel. Vol. XXVI, 240 Collez. Pontif. Guarnieri

(1) Pag. frid. 1895-96

1363, 8 Settembre. Udine. Il Patr. Ludovico chiede ai
Com. di Cividale certi punti per la difesa dell'abbazia di
Moggio e del Canale

44

Dilectis fidelibus nostris..... Gastaldioni, Provisoribus, Consilio
et Comuni Civitatis Austrie (tergo

Ludovicus Dei gratia sancte sedis Aquilegensis Patriarcha.

Carissimi fideles. Cum dilecti in Christo filius... Abbas Monasterii
vos et alteros fideles nostros requisiverit ut pro defensione mi Mona-
sterii ac Canalis nostri de Clusa sibi providere deberemus de
certum peditibus, quibus habitis non dubitabat quin ipsum Mona-
sterium et Canalem manutenebit in honorem nostrum et nostre
Aquilegensis Ecclesie, habita vero diligenti deliberacione una
cum vos electis adhec et alia opportuna per nostros fideles et subditos
dignatis ordinatum est, quod omnino intueri debeat eidem
Abbati de peditibus antedictis et facta diligenti comperacione.
vos tangent viginti peditibus et hi per totam Patriam positi sunt secun-
dum possibilitatis hominum, fidelitatem nostram requirimus mandantes districte
precantes quatenus Patrie statum et conservacionem diligatis, dictos viginti peditibus
visis presentibus litteris transmittatis ad hoc ut ipsi una cum aliis
habitis Monasterium accedere valeant. Data in Castro nostro Utini,
die VIII Septembris. Indictione prima.

Dall'orig. cartaceo Vol. XX, 20, Collez. Comina in S. Daniele
Edito da Zahn, Archivio-Friulano, Vienna 1877 p. 204.

(1) Pag. friul. 1895-96.

An 1363.
23 Settembre. Meran
Lettera di privilegio
del Duca d'Austria Rudolfo
a favore della Città di Cividale
e suoi cittadini.

Nos Rodulphus Dei gratia Dux Austrie, Styr[ie] et Carinthie, Comes Tirolensis &

Publicè recognoscimus, et fatemur quod fidelem nostrum dilectum Schinellam de Cucanea, nec non filios, et heredes suos in nostrè fratrum, et heredum nostrorum protectionem, et gratiam speciale recepimus et recipimus ex certa scientia presentibus litteris una cum omnibus rebus et bonis suis habitis, et habendis promittendo fauorabiliter, et benignè quod ipsos tanquam fideles Vassallos, et seruitores nostros manuteneri, et defendere volumus, et debemus in personis et rebus contra quemlibet dominem Mundi, sicut alios nostros subditos ad nostrum Dominium pertinentes, et non debemus a Patriarcha Ecclesie Aquilejensis acceptare aliqua placita nec tractatus, nisi damna predicto Schinella in Castro Haunberg illata fuerint expresse in eisdem placitis comprehensa. Insuper eundem Schinellam, suos filiorum, et heredum suorum nomine De omnibus Feudis, que a nobis recepit liberaliter inuestimus, et hec sanè inuestimus, itaq. ipsi eadem Feuda teneantur et possideant cum omnibus iuribus, et pertinentijs, sicut consuetudo terre et Feudorum natura requirunt sub presentium testimonio litterarum. &

Datum Marani XXIII. die 7tembris anno Dni 1363 Ind.

✠ Hoc est Verum ✠

Sigillum pendens dictis litteris presentibus extat cera alba, et rubeo in quo sunt descripta verba descripta.

Rodulphus Dei Gra Dux Austrie, Styr, et Carinthie, &

Ex autentico suo in Bergamea existente & omissis &

(1) Pag. friul. 1895-96.

1363, 23 Settembre. Merano. Rodolfo Duca d' Austria, Stiria, Carinthia Co. del Tirolo etc, dichiara D. Schinella di Cucagna e figli, suoi protetti e vassalli pronto a difenderli come sudditi suoi, dichiara di non accettare gli patriarcali quando non sieno indicati i danni nel castello d'Haumberg del D.o Schinella — accorda la investitura dei beni ricevuti dal Duca d'Austria.

46

Il Castello d'Haumberg in Friuli e l'Austria

Una saga famigliare e un documento che non regge alla critica, come di recente ha dimostrato M.gr Degani, attesterebbero che la casa di Cucagna sarebbe una diramazione d'una famiglia di Haumberg. Come e quando è nata questa leggenda? Per rispondere a questa domanda conviene prima proporsene un'altra: ci fu poi il castello di Haumberg? Questo castello fu posseduto in qualche tempo dalla casa di Cucagna? Il chiarissimo Dott. Josef von Zahn, che meritamente può considerarsi come un nobile illuminatore della storia friulana, dice, ne' suoi *Studi friulani* e ne' suoi *Castelli tedeschi*, che Haumberg era un castello di Butrio, quantunque oggi il nome di Haumberg sia affatto perduto. Non ho a mia disposizione i documenti sui quali si appoggia il Zahn. Ora noi sappiamo dalla eccellente monografia (1) di M.gr Degani sui Cucagna, dei possedimenti e dei diritti di questa casa in Butrio a questi tempi e dev'esserle pervenuta certamente la forte località d'Haumberg. Il documento che qui riporto dimostra che i Cucagna in ogni modo possedettero Haumberg o vi ebbero ragioni nel secolo XIV. Forse quando Butrio perdette affatto quell'antico nome, trovandosi nell'Archivio domestico di Cucagna notizie d'Haumberg, nel secolo XVI o nel XVII, dev'essere nata la leggenda d'una originaria stirpe di Haumberg, da cui i Cucagna pensarono discendere e di cui posero lo stemma nel cuore del loro scudo inquartato i Cucagna signori di Valvasone. Darò qui il documento tratto dall'arch. di Valvasone in copia cartacea autentica. Veramente questo diploma si trova anche nella collez. inedita Bianchi a Udine, ma siccome la data del Bianchi è erronea e il diploma è importante, merita d'essere stampato. La data di questa copia: *Merano 23 Settembre 1363.* è la giusta; in fatti il Dott. Josef von Zahn fra i documenti editi nell'Austrofriulana *Wien* 1877 ne pubblicò uno dell'Arch. di Corte etc di Vienna, in data appunto di Merano 23 Settembre 1363, in cui Schinella di Cucagna si fa vassallo dell'Austria; e il presente atto completa la reciproca situazione dell'Austria e del sig. Cucagna determinata nel giorno stesso anche ne' riguardi di Haumberg, che mi sembra proprio indubitabile che sia una parte di Butrio.

Debbo avvertire che la grafia non è antica perchè il notajo, benchè pratico ed esatto, non osservava le regole paleografiche:

(1) Pag. friul. 1895-96.

« Nos Rodulphus Dei gratia Dux Austriae Stiriae Carinthiae, Comes Tyrolensis etc. Publice recognoscimus, et fatemur quod fidelem nostrum dilectum Schinellam de Cucanea, nec non filios et haeredes suos in nostram fratrum et haeredum nostrorum protectionem et gratiam specialem recipimus et recipimus ex certa scientia praesentibus literis una cum omnibus rebus et bonis suis habitis et habendis, promittendo favorabiliter et benigne, quod ipsos tamquam fideles vasallos et servitores nostros manutenere ac defendere volumus et debemus in personis, et rebus contra quemlibet hominem mundi sicut alios nostros subditos ad Nostrum dominium pertinentes, etiam non debemus a domino Patriarcha Ecclesiae Aquilegiensis acceptare aliqua placita, vel tractatus, nisi damna praedicto Schinellae in Castro Haumberg illata, fuerint exspresse in eisdem placitis comprehensa; insuper eundem Schinellam suo filiorum et haeredum suorum nomine de omnibus feudis quae a nobis recepit liberaliter investivimus et harum serie investimus, itaque ipsi eadem feuda, teneant et possideant cum omnibus juribus et pertinentiis sicut consuetudo Terrae et feudorum natura requirunt sub praesentium testimonio litterarum. Datum Merani XXIII die septembris anno domini millesimo trecentesimo sexagesimo tertio etc † Hoc est verum † Sigillum pendens dictis litteris patentibus extat cera alba et rubea in quo sunt infrascripta verba descripta RODVLPHVS DEI GRATIA DVX AVSTRIAE STIRIAE ET CARINTHIAE. ».

Ex authentico suo in bergamena existente ut supra prout inveni de verbo ad verbum requisitus fideliter ego Nicolaus Variscus notarius Cancellariae praetoriae Utini fideliter descripsi et sigillavi nam extabat in quadam capsa deposita in Cancellaria et mihi exibita seu accomodata fuit per nobilem D. Jacobum Frescum cui restituta fuit.

(Sigillo di S. Marco) Di questo sigillo non vi son che le traccie, ma nella stessa cartella trovasi un'altra copia autenticata dal notajo Antonio Nicoletti che la trascrisse quando esisteva ancora il detto sigillo. La copia poi del notaro Nicoletti è confermata dal sigillo veneto del luogotenente ed è in data 27 Settembre 1762.

F. C. Carreri.

(*) Zahn, Austro-Friulana. Wien 1877 pag 213.

Nuovo dei Castelli di Butrio detto in antico di Haumberg nominato negli atti di Cucagna

Arme usata dai Cucagna; sarebbe quella di Haumberg.

1363. 24 Settembre — Comelico

Apparecchi del Duca d'Austria per invadere
il Cadore e la Carnia.

Domine. Nova que vestro vobis scribo, et unde ista quod
heri hora tertiarum ibam versus montem Crucis de Cadubrio
ad fortificandum certos passus, et in villa de Calcetta inveni
quendam D. Johannem de Civitate Austria canonicum Pisi-
nensem, qui veniebat de partibus Trenti et Tirolis a D. Duce
Austrie, et ibi misus fuerat per Dominum nostrum D. Patriar-
cham ad tractandum aliquas treguas vel concordium, qui dixit
quod D. Pisinenses una cum eo miserit ea de causa in servitio
Domini vestri Ambasiatores ad prefatum D. Ducem, et breviter
treguas vel aliquod concordium habere non poterit, et quod
D. Dux est male velle contra Dominum nostrum et ejus serui-
tores, et omnino intendit pugnare contra Ecclesiam Aquile-
gensem toto posse; et quod jam misit Ambasiatores suos
ad D. Regem Ungarie, ad Comitem Goritie qui est in Famileg,
ad Comitem de Cilia, et ad alios suos seruitores et amicos pro
gentibus; et quidam Nobilis seruitor D. Ducis dixit eidem D. Jo-
hanni dicas D. Patriarche ex parte sua, quod ego nescio si ho-
mines, et quod Dux Austrie pro certo non dormiebat, imo ui-
gilabat contra dampnum Ecclesie. Item dixit quod audi-
vit in Curia D. Ducis quod omnino invadet, et omnino

---

partium, et acipere bona fida absque fraude. In primis quidem contrahentes et participantes fecerunt et designaverunt de dictis castro, sedimine fortilicii Carbachano,

vult habere terram Cadubrii et contratam Carnee,
et pro cetero quod attenderetur ad bonam custodiam
circa turrim Moscardi, quia intendit habere illum pas-
sum et quod aggrediatur per montem Cruci et per
Vergonum. Et quidam de Vergon qui veniebat a D. Du-
ce. Abat versus Vergonum, etiam ista sibi dixit:
Apulus quia ibat Vergonum ad probendum ordeum in predicto. Item dixit
D. Dux est in Cividi, et est Dominus in totum in Dicto pas-
sibus; unde vobis significo ut provideatis vobis ne damnum
incurratis. Ipse vero D. Johannes iuit S. Vitum ad Domi-
num nostrum. Alia vobis non scribo. Valete.
Data in Comelto, Cadubrii die Dominica XXIV. mensis Septembris
per Candidum Notarium officialem ibidem. C. G. C.

1363. 7 novembre. Attems. Tregua d'inde ad Patriarcha tra alcuni de' Conti d'Attems e i Conoltesi fino a S. Giorgio.

Il Bonino to 7. Nadia di Attems et Arch. di Udine.

Millesimo trecentesimo sexagesimo tercio Indictione prima Die VII intrante Novembri presentibus Nobilibus Viris Dominis Simone qm Domini Odorlici, Adalpretto qm Domini Varneri de Zuchano ambobus de Cuchanea, Henrico et Brenisio qm Domini Thomasutti, Adalpretto qm Domini Rauseri de Pratestagno, Asquino qm Domini Hermanni Conrado qm Domini Benedicti Amambobus de Attems testibus et aliis. Dominus Pertoldus qm Domini Henrici de Attems ex parte una, et Dominus Henricus et Asquinus fratres qm Domini Blandelisij etiam de Attems lites et questiones inter eos vertentes pro se et omnibus eorum amicis et servitoribus treguas inter se fecerunt, et hoc in manu predicti Domini Simonis pro vice et nomine Domini Patriarche usque ad proximum Sancti Georgij per totam diem sub pena mille librarum Veronensium parvularum, et quis contra fecerit medietas dicte pene perveniat Domino Patriarche, et alia medietas parti observanti, taliter quod si alicui amicorum predictarum parcium predictas treguas non servaret quod statim statim altere parti facere teneatur sub pena suprascripta, et in manu mei Notarij juraverunt ambe partes ita tenere et conservare obligantes ibi in manu dicti Domini Simonis recipientis vice et nomine Domini Patriarche omnia bona sua presentia et futura. Actum in Attems in domo comunis. —

Juarum

partium et accipere bona sua absque fraude. In primis quidem contrahentes et participantes fecerunt et designaverunt de dicto castro, sedimine, fortilicio, Forbachano

49

1363, 8 novembre. Mall. Rodolfo Duca d'Austria promette di non molestare Francesco Thiovo della Torre e la sua Curia di S. Paolo (del Patriarca) perchè non favorisca il Patriarca d'Aquileja durante la guerra (1).

Commemor. Vol. VII, 24. Arch. di Stato in Venezia / edito dalla Zahn, Urkdb. – Friulana p. 218. –

Rodulphus dei gratia dux Austrie, Styrie et Karinthie, comes Tyrolis etc. Potenti et magnifico D. Laurencio Celsi Duci Venetiarum amico suo dilecto sincere dilectionis affectum cum plenitudine omnis boni. Quia Franciscus de Turris vestrum civem habentem curiam S. Pauli extra territorium Forijulii scribitis se non intromisisse guerre que cum patriarcha aquileyense pridem gestimus, nec guerre ignem de presens cum eo gerimus se intendat in antea inimicos, capitaneis et gentibus nostris in Forijulio constitutis dedimus in mandatis quatenus dictus vester civis pareat nec in prefacta sua curia aliquod irrogent nocumentum, ita tamen quod ipse et sui cum eadem sua curia nobis nec nostris in aliquo noceant seu prejudicent nec nostris hostibus subsidium prebeant seu juvamen. Data Tlatt VIII die novembris anno LXIII

D. Dux.

(1) Nel 1361, 29 gennajo (m. v.) cioè nel 1362. Venezia – Ducale colla quale Francesco della Torre è fatto Cittadino veneto da inscr. (Commemoriali VI, 46, del R. Arch. di Stato in Venezia.

partium et accipere bona fide absque fraude. In primis quidem contrahentes et participantes fecerunt et designaverunt de dicti castro, sedimine fortilicii Corbachano

Doc. III

~~Figlio~~

1364, 21 gennaio. Integra divisione del castello di Ravistagno e della prima divisione.

Stampato 1895

Nepe Pregano

D. XXI

Sub. millesimo trecentesimo sexagesimo quarto indictione secunda die 21. mensis Januarij Actum in villa Artenee in domibus habitationis Juliani q. Radivi de Artenea, presentibus Petro dicto Tignico q. Bubitte, Nicolao q. presbiteri Pauli, Laurentio q. Radivi, Daniele cordone filio q. Rubini, Justo dicto Jopo filio Marguardi omnibus predictis de Artenea, Johanne filio q. Henricii de Zuolo apud Prampergum, Henrico dicto Titulono de Prampergo, Juliano filio Vigliachi de Longoria, et Dominico filio q. Odorlici de Mena habitante Glemone testibus et aliis quamplurimis ad hoc specialiter vocatis et rogatis. Domini Nicolaus et Franischinus fratres q. Nobilis viri domini Fanfani eorum proprio nomine, vice et nomine Domini Vicarii eorum fratris pro quo promiserunt de ratihabitione et Dominus Matheussius eorum Nepos q. Nobilis viri domini Rizardi ex parte una, et Dominus Vulvinus et Simon fratres q. Nobilis Militis Domini Henricii ex secunda parte ambe dicte due partes, et Dominus de Prampergo, necnon Dominus Bartholomeus natus a Nobili viro Domino Detalmo de Pers tam quam procuratoris et procuratorio nomine Domini Juliani q. Domini Veltramini de Brugnis de Glemona et Nicolaus dictus Pinta olim Rajnerij de Glemona sicut procuratores et procuratorio nomine Ser Jacobi della Masaria de Glemona et dicti duo procuratores ex tertia parte procuratorij procul de [illegible] continetur manu mei Leonardi Notarij infrascripti sub dictis millesimo, Indictione die vero terciodecimo mensis Januarij a me Notario ibidem coram dictis testibus et partibus presentibus ad eorum audientiam plenum lecti et vulgarizati. Volentes quoque dicte tres partes unanimiter et concorditer ad invicem pervenire ad divisionem Castri de Ravistagno positi in Montenaro cum sedimine, castalario, Barbachano, burgo, fortilicio, garito, iurisdictionibus, honoribus, fructibus et dignitatibus quibuscumque modis sive causis de iure, consuetudine sive de facto spectantibus et pertinentibus dicto Castro sedimine de Ravistagno inter dictas tres partes et ipsos comune dictum Castrum, sedimina, fortilicia, Barbachanum, Burgum, dignitates, honores, garetum et omnia iura pertinentia ut supra et spectantia dicto Castro ad hoc quod unaquaque pars valeat de cetero cognoscere, habitare, usufructuare partem suam antedicti Castri de Ravistagno cum omnibus superdictis, nichil deperpantibus et cum omnibus et singulis que dictum Castrum sive partes tres fiendas inter ipsos cum sedimine, Barbachano, burgo et Masargis et cum omnibus que habent supra se intra se tam cum territorijs, muris, masergis et cum constructione ligna minum salvo constructo quod Dominus Vulvinus predictus fecit de lignamine et stramine in dicto Castro, Barbachano, Burgo et sedimine quod possit dictum construdum de lignamine et stramine auferre et facere supra suam partem ad suum velle non deteriorando muros, fortilicia, Barbachanum, sive masergia aliarum duarum partium et accipere bona fide absque fraude. In primis quidem contrahentes et participantes fecerunt et designaverunt de dictis Castro, sedimine, fortilicio, Barbachano

Burgo, muris, mansagiis et constructione in eis ut superius continetur, cum
iisdem exitibus et reditibus ut inferius apparebit, cum supradictis finibus tres
partes dividendas inter ipsos equali portione, cum equali portione cum omnibus
supradictis unam partem de Turre sive Mantello dicti Castri, que pars recta est
versus villas de Montenars, pro maiori firmitate diviserunt dictum Castrum, Bar-
bacharum et Burgum per passus Comunis Flemonee a parte interiori et exteriori prout
inferius apparebit. Que prima pars predicta est longa de parte interiori incipiendo men-
surare apud dictam spontam unius mantelli sive turris versus partem medii dicti Ca-
stri de quinque passibus Comunis ad passum et mensuram Comunis terre Flemonee et tri-
cia pars unius passus demptis duobus digitis traversis unius hominis comunis. Item
predicta pars dicti Castri cum Barbachano perdinet ex parte exteriori mensurando ab
angulo turris sive mantelli incipiendo recte versus Montenars eundo versus partem medii
dicti Castri et Barbachani, est longa quatuor passuum Comunis Flemonee et ad ejus
mensuram demptis uno ~~forato~~ tomisso unius hominis Comunis, quam quidem partem Castellarij, Bar-
bachani, Burgi, Fortilicij cum juribus, jurisdictionibus, garitis, honoribus, servitutibus,
dignitatibus, fructibus, provisionibus, exantibus et eveniantibus quibuscunque modis spectan-
tibus sive pertinentibus dicte parti de jure, consuetudine sive facto cum omnibus et singulis
habentibus, spectantibus supra se, intra se, sub se a celo usque ad abissum, ante dicti Dominus
Bartholomeus et Nicolaus Pinta tamquam procuratores et procuratorio nomine dictorum
Dominorum Juliani et Jacobi, ut supra continetur, eligerunt et acceperunt in eorum por-
tione et parte et de ea se contentaverunt de velle et consensu dictarum aliarum duarum
partium, videlicet dominum de Prampergo, promittentes supra nominati procuratores et
procuratorio nomine prout habent in mandatis dare et solvere dictis aliis duabus partibus
dominis de Prampergo ducentas libras soldorum utronensium parvulorum scilicet supra
dictis Dominis Nicolao, Vicardo, Francischino fratribus et Mathiussio eorum nepoti pro
resto centum libras predictas et dictis Dominis Vulvino et Simoni fratribus pro resta ali-
as centum libras soldorum ad certum terminum prout de predictis omnibus continetur
manu mei infrascripti Notarii sub dicto millesimo, Indictione et die ac loco. Item secunda
pars dicti Castri de Busstagno est posita in medio aliarum duarum partium dicti Castelli
et fortilicij ubi sunt signa in sponda muri versus terram Flemonee et in quodam
saxo versus Arvenetum incidendo saxum et frangendo sponda predictam dicti muri.
Et dicta pars medii dicti Castri est longa a parte interiori incipiendo mensurare
apud signatam in sponda muri quam in saxo prime partis superioris versus
partem tertiam inferiorem sex passuum Comunis Flemonee demptis quarta

parte unius passus comunis et uno digito intraverso unius hominis comunis. Item
dicta pars medii dicti Castri ex parte exteriori infra murum dicti Castri de Barbacha-
num incipiendo a pede signum mensurare prime partis facte antedicti Castri in sponda
dicti muri et gironi versus Clemonam et longa passus comunis Clemone quatuor
cum dimidio et unius pedis hominis comunis. Quam secundam partem de medio dicti Ca-
stri de Ravistagno prout apparent signa et mensuratio supradicti comunis Nicolaus Francischeti-
nus pro se et Ricardo eorum fratre pro quo promiserunt de ratihabitione. Et antedicti Dominus
Matthiussius eorum Nepos pro se ipsis ipsorumque heredibus et quibus vacent hoc eorum jus et
eorum propriam partem sibi ellegerunt, acceperunt et se ipsos contentaverunt de velle et con-
sensu supradictorum Dominorum Vulvini et Simonis fratrum et dictorum Domini Bartholomaei et Ni-
colai procuratorum cum omnibus et singulis que dicta pars de medio dicti Castri infra alias duas par-
tes habet supra se, intra, infra et retro se. Salvis etiam aresis scriptis in constructione par-
tis ipsum Dominum Vulvinum factis de ligamine sive stramine in aliquibus dictarum partium quod
de cetero possit accipere. Et dicti fratres Nicolaus ac ut supra in se tenere et possidere dictam medium
partem Castri cum Barbacano, burgo, masegis, fortilicio, juribus, jurisdictionibus, garitis, honoribus,
servitutibus, dignitatibus, fructibus, provisionibus, eventionibus quovismodo sive forma pertan-
tibus sive pertinentibus dicte parti Castri de jure consuetudine sive facto. Item alia vero tercia
pars dicti Castri de Ravistagno est a parte inferiori aliarum duarum partium versus occasum
solis et Villam Artene et Arventum a duabus partibus et totum residuum dicti Castri de Ra-
vistagno ultra predictos passus nominatos comunis Clemone et dictam mensurationem et
designationem dictarum duarum aliarum partium devenit integrum cum tassillis proicicndo
inter eos dominos Nicolaum pro se et suis ex parte una et Vulvinum pro se et fratre a secunda,
omnibus ibidem consistentibus ad ellegendum prenominatis dominis Ulvino et Simoni fratribus
cum Castro, fossatis, fortilicijs, Barbacano, burgo, muris masegis cum egressibus et ingressibus suis,
de qua parte vocaverunt se contentos. Ipsi eorum parte habere et tenere ac possidere cum om-
nibus juribus, jurisdictionibus, garitis, honoribus, servitutibus, dignitatibus, fructibus, provisio-
nibus eis eventionibus sive spectantibus ex dicta parte Castri tam de jure, consuetudine, quam
de facto cum velle et consensu suprascriptorum Dominorum Nicolai, Vicardi, Franciscini et Matthius
si ex una parte, et Domini Bartholomei et Nicolai Pinte ex secunda procuratorum dictorum Domi-
norum Juliani et Jacobi. Que supradicte tres partes dicti Castri de Ravistagno cum Barbacano et
Burgo fuerunt ibi. unitea facte, mensurate et divise in dicto Castro partibus omnibus tribus pre-
sentibus et se contentantibus per bonos homines et magistros de lignamine marangonos et mensatores de Cle-
mona et de Artena ad oculum et ad passum Comunis Clemone. Et sicut dicte partes ibidem instantium
dicti testibus et confitebantur tamen hujus pactis habitis et firmatis ibidem inter dictas partes stipulatione

solemni pro meliori quod quilibet dictorum partium ad suam partem burgi, barbacani et castellarii
debet intrare per suam partem et per suum territorium instruentes dicte partes portas eorum
in parte eorum muri non dampnificando supra alias partibus promittentes quoque dicte partes et
quilibet easdem ad invicem proximibus supradictis per se ipsos ipsorumque heredes solemnibus stipu-
lationibus hinc inde inter eos intervenientibus cum obligatione omnium suorum bonorum mobilium
et immobilium presentium et futurorum dictorum omnium dominorum de Prampergo et dominorum Juliane
et Jacobi et cum refectione damnorum omnium, expensarum sive interesse litis et extra dicto[s] divisionem,
participationem et separationem dicti castri de Ranistagno posito in Montenaro cum castellario, fortilicijs, bar-
bacano, burgo, muris, masergijs portis factis et fiendis, itineris, egressibus et ingressibus eorum, juri-
jurisdictionibus, garitis, honoribus, servitutibus, dignitatibus, fructibus, provisionibus, affictibus et
dictis partibus sive participantibus spectantibus aut pertinentibus ex dicto castro aut pro eo et quibuscumque
aliis modis sive causis de jure consuetudine et de facto inter se ipsos vel alterum ipsorum nullamlitem,
vel questionem ponere nec facere per se ipsos vel alios interpositas personas modo aliquo sive ratione,
sed promittentes inter se quilibet ipsorum gaudere, tenere et possidere ac usufructuare suam par-
tem, et suum jus in Montenaro et extra et non volenti contrafacere consentire, sed ad eorum
posse bona fide se insimul adjuvare. Et predicta omnia et singula contenta in hoc instrumento
perpetuis firma rata et grata habere et tenere et non contrafacere dicere vel venire sed pre-
dicta omnia observare et adimplere sub pena dupli ejus de qua questio moveretur aut dupli
valoris dicti castri vel pro aliquo tempore fuerit meliorata minus quinquaginta solidi quod vero-
nensium parvulorum in singulis capitulis hujus contractus stipulata premissa. Qua pena solu-
ta vel non presens hoc instrumentum et omnia in eo scripta obtineant plenum robur. Et de pre-
dictis partibus factis inter se ipsos fecerunt sibi ad invicem perpetualem finem remissionem et
pactum de ulterius non petendo aliquid. Et in hunc modum nuncius tenute dictarum trium par-
tium antedicti castri de Ranistagno et supra inter dictas tres partes nuncius tenute datus fuit Pe-
trus Tignicus testis prenominatus ad inducendum ex sua propria auctoritate quemlibet ipsorum de
sua parte dicti castri in tenutam et possessionem corporalem habens ab eis verbum et auctoritatem eam omni
melibramento.

Et Ego Johannes de Orsetis filius [illegible] egregi viri Ser Leonardi civis Terre Clemone publicus Imperiali auctorita-
te Notarius et judex ordinarius et commissione michi facta per Magnificum et generosum virum domi-
num Marinum Maripetro pro nostro Regno ac Excelso Ducali Dominio Venetiarum patris Jori Julii olim
locumtenentem dignissimum prout inveni in notis olim prudentis viri ser Leonardi Notarii de
Goritia nil addens nec etiam minuens quod sensum mutet vel intellectum varietque rogatus
presens Instrumentum scripsi et in hanc publicam formam redigi nomine atque signo meis
hic apposito consueto in testimonium premissorum.

Dagli atti di Leonardo da Gorizia notajo in Cenova, in copia nella Collaz. Zoppi

1364. 29 Febb.° Avignone. Pp Urbano V al Patr.a Lodovico della Torre sulle cautele e nobilie giurate che esige dal Patr.a e Capitolo per autorizzare l'infeudazione al re d'Ungheria dei luoghi marittimi dell'Istria che furono presi a Danno della chiesa d'Aquileia. 57

Venerabili fratri Ludovico patriarche Aquilegensi salutem &c
Fraternitatis tue litteras accepimus, continentes bonam dispositionem ac operis efficaciam quas carissimus in Christo filius noster Ludovicus rex Ungarie illustris erga suam Aquilegensem habet et habere proponit ecclesiam; et inter alia, quod ipse rex paratus erat pro expensis recuperare omnia terra et castra de Istria iuxta mare ad ecclesiam predictam spectantia per quoscumque tiranice occupata, si ea ipsi regi ad vitam suam in feudum sub licentia tua tamen nostra concederes, facta ex hoc multo meliori condicione ecclesie prelibate. Unde nobis humiliter supplicasti, ut tibi licentiam huiusmodi concedere dignaremur.

Nos igitur super promissis undique arduis, quamvis tuum et dicti regis ad Romanam et aliarum ecclesiarum honores et commoda nunc fraudibilis principis ingiter intendentis in his et aliis pium et bonum propositum extimemus, tamen quia talia in quibus de alienationibus bonorum ecclesiasticorum agitur cum multa maturitate ac discussione tractanda, volumus quod tu et dilecti filii capitulum eiusdem Aquilegensis ecclesie de his terris et castris ac eorum nominibus ipsorumque vero valore ad ipsam Aquilegensem ecclesiam pertinente ac aliis serviciis, favoribus et commodis universis, que ipsa ecclesia Aquilegensis ex ipsis terris et castris in eorum plena possessione consistere et esse verisimiliter perceptura et quantum temporibus modernis percipiat, et quid et quantum idem rex ~~offerat~~ annuatim offerat exibere, ac etiam si eadem terre et castra vel aliqua ex ipsis alicui seu aliquibus et quibus in feuda vel alio titulo sint concessa, et si concessiones

huiusmodi possent absque magno scandalo revocari, et quid eisdem tibi et eidem capitulo, eo ad hoc cum vocatione absentium congregato solemniter, et universis consideratis circumstantiis videretur. Volumusque, quod eadem fraternitas sub protectione dicte Romane ecclesie presentibus presentesque capitulum sub presentium ab eorum singulis iuramentis, de quibus per te receptis nobis mittas publicum instrumentum, illud quod de predictis pro meliori et utiliori dicte ecclesie ac rei publice presertim illius partis vobis videatur, et si in hac Romani imperatoris vel alterius principis, a quo dicta ecclesia Aquilegensis terras huiusmodi recognoscat, aut aliorum sit requirendum assensus, nobis per publica et autentica instrumenta tui et dicti capituli sigillis munita notificare procures.

Datum Avinione II Kl. Martii anno secundo.

(Dalla Minuta nell'Archivio Vaticano Cod 244. C. N° 339)

Nell'opera periodica: Mittheilungen des Instituts für Oesterreichische Geschichtsforschung herausgegeben von E. Mühlbacher. IX. Band. 4 Heft. Innsbruck. 1888.

Trieste 10 Aprile 1888
Luigi Luzzatto

(*) 1364. --- Marzo. Pratiche de' Veneziani presso la curia per impedire l'ingerenza del re (Lodovico) d'Ungheria nei luoghi dell'Istria con il mezzo del patriarca di Aquileja — — — — — —

Il re d'Ungaria cercava far novità negli luoghi dell'Istria con il mezzo del patriarca di Aquilegia. Onde la Sual signoria mandò al pontefice Rafaino suo segretario, perchè sua beatitudine le havesse sempre portado favore rengratiandola con molta riverentia per la bona dispositione l'have va alle cose dell'Istria; hebbe esso segretario in commissione di intendere quello trattasse circa li novatii del re di Ungaria circa le cose dell'Istria, dubitando che'l patriarca non facesse qualche permutatione con quella maestà. Et però il segretario fece intender alla santità sua, che quando procurava il re era per comprar le ragioni di Veneto dominio della santa Romana chiesa; et fece tal officio con l'aiuto delli rev.mi cardinali protettori del Veneto dominio et di mons. Pampilonense protettor del patriarca d'Aquilegia, che li novatii d'Ungaria non poteano impetrar di nio cosa alcuna da sua santità.

= Cronica Caroldo =

(*) La data apposta si è desunta dal documento 1364. 11 Marzo. Istruzione all'Oratore Amadeo Buon guadagnani spedito da Venezia al Papa d'Alg.a Lod.co per i sospetti di novità nei luoghi marittimi dell'Istria = Monum. Slav. mer. 4 N° 112 =.

1364. 17 Marzo. Gorizia.
D. Guglielmo di Ragogna confessa d'aver ricevuta l'investitura di sei masi in Gallariano, quattro in Madrisio e uno in Tomba coll'obbligo del servizio militare con altra persona, in Friuli, Carso, e Istria per il Co. di Gorizia

1364 März 17, Görz.

Wilhelm von Ragonia gesteht dem Grafen Meinhard von Görz zu, dass er die ihm für zu leistende Kriegsdienste überlassenen Güter, gegen eine bestimmte Einlösungssumme für welche gleichwertige Güter zu kaufen wären, auf Verlangen des Grafen und seiner Erben in bestimmten Fristen herausgeben wolle.

Lat. mit wohlerhaltenem hängendem Wappensiegel in Wachs.

Ego Gwilielmus de Ragonia universis et singulis presentes litteras inspecturis publice profiteor et facio fore notum tam presentibus quam futuris, quod magnificus et potens dominus (dominus) Meinhardus comes Goricie ac Tirolis pro se et suis heredibus michi et meis heredibus dedit ac libere investivit, redditus trium marcarum ad usum curie rectos per infrascriptos massarios primo in villa de Gallariano mansos sex rectos per Dominicum Paculum, Letrum, Jacum, Clei et Berteandem; item in villa de Madris de Tagano mansus quatuor rectos per Bertull Francescum Culussum Toman et Fridericum; item in villa de Tomba mansum unum rectum per Danielem eiim omnibus et singulis iuribus ad dictos mansos spectantibus quocumque nomine censeantur, talibus quidem pactis et condicionibus quod ego et mei heredes predicto domino comite et suis heredibus temporibus perpetuis cum persona propria et cum uno honesto familiari honorabiliter fulciti equis

et armis servire debeamus et teneamur in
Forojulii, Charstis et Yptria fideliter et lega-
liter contra quoscunque homines et perso-
nas quandocunque et quocienscunque per pre-
fatum dominum comitem vel suos heredes
aut ipsius capitaneos fuerimus requisiti
Nec etiam predictos redditus et mansos ven-
dere seu alienare modo aliquo minime vale-
amus absque consensu et voluntate prefati
domini comitis vel suorum heredum. Decin-
docunque vero predictus dominus comes vel
eius heredes me vel meos heredes requisierit
vel requisierint infra quindecim diebus
ante festum sancti Georii vel infra quinde-
cim diebus post dictum festum pro qualibet
marcha dictarum trium marcharum reddi-
tuum viginti quinque marchas solidorum
quocumque anno hic fecerit exterme ego vel mei
heredes predictos redditus et mansus sibi et suis
heredibus libere restituere necnon cum ea-
dem pecunia cum consilio et voluntate
prenotati domini comitis vel suorum he-
redum cum certa cautione alios redditus
emmere debeamus et teneamur cum qui-
bus prout superius est expressum eidem domi-
no comiti et suis heredibus ego et mei he-
redes astricti esse volumus ad serviendum
et obligati. Quocienscunque vero ego vel
mei heredes predicta servitia prefato domino
comiti vel suis heredibus non faceremus exterme
prenotati redditus et mansus mea et meorum

heredum contradictione qualibet non obstante
prescripto domino comiti et suis heredibus
sint et esse debeant libere devoluti. Et dem-
ceps de servitiis prescriptis ut prefertur non
erimus obligati. Que omnia et singula
suprascripta promitto per manum et fidem
nomine sacramenti attendere complere et
inviolabiliter observare et nullo modo contra
predicta vel aliquid predictorum dicere fa-
cere vel venire, sub obligacione omnium
meorum bonorum presentium et futurorum.
In cuius rei testimonium presens privileg-
um fieri iussi et sigillo nobilis viri Berna-
C.?
di de Gramuglano amici mei karissimi qui
ad instanciam et peticionem mei Jurilicl-
mi prescripti presentibus apposuit tamen
sibi et suis heredibus sine dampno feci com-
muniri. Testes huius rei sunt Franciscus
de Castelerio et Gyrardus de Gramuglano
Rolandus de Goricia Antonius Rabetta
et alii quam plures fide digni. Actum Go-
ricie anno domini millesimo trecentesimo
sexagesimo quarto, die decimo septimo Martii.

Da pergamena con sigillo pendente. S.R. Archivio di Stato in Vienna.

1364, 3 Marzo - Aquileja - Il Patriarca Ludovico conferma al Capitolo di Cividale la Decima di Fusea in Carnia donatagli già dal Patr. Bertrando.

Nobilibus Nicolino et Capo de la Turre fratribus Gastaldionibus Carnie consanguineis nostris (regio)

Ludwicus Dei gratia sancte sedis Aquilegensis Patriarcha. Carissimi significamus vobis quod ob reverentiam sacratissime Virginis Marie matris Christi cuius patrocinium et iuvamen nobis sedulis imploramus quod ordinatum fuit bone memorie Bertrandum Patriarcham predecessorem nostrum supra concessione Decime de Fusea in Carnia approbavimus et de novo concessimus eandem Decimam Capitulo nostro Cividatis sancte Marie nostre Civitatis Austrie. Quare vobis ut utrique vestrum mandamus gratanter hominesque et mansionarios Decimam solvatis huiusmodi non molestetis de cetero supra ea et quos vestro mandato accepta sunt cum integritate et nullaliqua alia molestia vestrum quemquam.

Data Aquilegie die penultimo mensis Martii Secunda Indictionis

Da copia autentica in pergamena allegata in giudizio.

Pergamene del Capit. di Cividale Vol. XIV. N. 6.

55

1364. 20 aprile. Cividale. Il [illegible] di Pietro [illegible]
[illegible] Duca d'Austria [illegible] contro la vendita che [illegible]
faceva in Cividale di beni appartenenti al Castello
di Udine. — —

Atti del notaio di Cividale. Arch. Not. Udine.

A. D. 1364 ind. II, die 20 aprilis in civitate Austrie domus domorum presentibus D. Andrea Mauroceno nunc Capitaneo in partibus Istrie de Portis Civitatis, Nicolao Bonzanello de Civitate et aliis fidelibus dicti Domini Ducis et Benzenga de Cenedo nunc familiaribus dicti Domini Gotfredi capitanei pro dicto Duce in toto suo vice et nomine eiusdem Domini sui ut nuncius specialis apparebat cum certa bona fidantia et pertinencia ad Castellarium dicti Burgi videlicet ad incantum in civitate Austrie supra platea communis Civitatis, protestatus fuit quod ipsa vendita dictorum bonorum non fiat in prejudicio dicti Domini sui ad quem spectant et pertinent ipsa bona

1362.

1364. 13. Agosto. Padova. Pace tra il Patriarca d'Aquileja Ludovico, il Parlamento e Francesco da Carrara Signor di Padova.

In Christi Nomine Amen. Anno nativitatis ejusdem millesimo trecentesimo sexagesimo quarto. Indictione secunda, die tertio decimo Augusti

Cum Duces Austrię et non nulli alii motu cupidine dominandi Aquilegensis Ecclesię et Patrię Fori Julij et invadendi, ac ledendi Statum infrascriptorum dominorum hostiliter contra ipsos eorumque servitores et fideles conarentur insurgere, et predictum eorundem statum subjicere scandalis et presuris, ecce quod necessitate urgente et evidenti suadente utilitate, aude re Deo et Beatę Virgine gloriosa, cujus in hac parte res agitur, ut idem status predictorum infrascriptorum dominorum feliciter proveragatur, nullius q. diminutionis injuriam subeat aut cujusvis derogationis sustineat detrimentum, venerabilis vir Dominus Percivallus de Allemis de Ast Prepositus Sancti Stephani prope Aquilegiam, Reverendissimo in Christo Patris et Domini, Domini Ludovici Dei Gratia Sanctę Aquilegensis Patriarchę dignissimi in spiritualibus Vicarius generalis et circumspectus vir Nicolaus olim filius Manini de Florentia civis Utinensis, Sindici et Procuratores ejusdem Domini Patriarchę et consiliariorum ipsius electorum et assumptorum in generali colloquio prelatorum, nobilium, comunitatum et universitatum totius Patrię Forijulii, ut de electione et assumptione et potestate ejs concepta constat per publicum instrumentum scriptum manu Prudicti notarii filii Johannis de Sancto Vito Officialis et scribę dicti Domini Patriarchę sub istantibus millesimo et indictione, die septimo mensis Julii proxime elapsi, de mandato vero constat per publicum instrumentum scriptum manu Odorici quondam Andreę de Utino aquilegensis Diocesis Imperiali auctoritate notarius sub presentibus millesimo et indictione, die quarto mensis

menus augusti presentis et procuratoris et sindicario nomine
supradicti Domini Patriarche et Consiliariorum predictorum
videlicet venerabilis patris Domini fratris Guidonis Dei Gratia
Abbatis Monasterii Moiacensis, nec non nobilis Domini Bia-
chini honorabilis Comitis de Porcilleis, ac nobilium Francisci
de Savorgnano, et Symonis de Valvasone amborum militum
eximie sapientie viri Domini Jacobi della Porta de Glemona
in jure civili licentiati atque providorum virorum Altruisini
de Curtate Austria et Margarite de Clugia Civ Aquilegensis
et successorum ac heredum ipsorum, nec non vice et nomine
Collegij Generalis prelatorum, nobilium et Comunitatum
Patrie Forojulii ex parte una, nec non profunde sapientie vir Dom
nus Bartholomeus de Placentinis de Parma legum doctor qm
Domini Rolandi de Placentinis de Parma generalis Vicarius
et nobilis vir Franciscus dictus Checus qm Domini Petri de Leone
Civ Paduanus, ambo honorabiles Consiliarii magnifici Domini
Domini Francisci de Carrara Civitatis Padue et tunc pro sacra
Imperiali Majestate Vicarii generalis procuratores et sindici
ac procuratorio et sindicario nomine ipsius, prout de procura-
torio et sindicatus ipsorum patet publico instrumento scripto
manu Nicoletti de Alexio de Caputistrine notarii, in predicto
anno et indictione, die undecimo mensis augusti predicti, a
nobis infrascriptis notariis visis et lectis, parte ex altera;
Volentes quibus supra nominibus contra Duces predictos nec
non et contra alios quoscumque qui ex adverso consurgerent
contra statum contrahentium et constituentium predictorum
se conjungere et unire ut communibus eorum votibus et acho
nibus, status sue integritati possint feliciter providere, ad ho-
norem et laudem Dei omnipotentis et Beate Marie Virginis,
matris ejus, sanctaque matris ecclesie, Domini nostri

Papel

Pape, et ad honorem et gloriam Sacri Romani Imperii et Domini Karoli Romanorum Imperatoris, etc. etc. nec non Serenissimi Principis Domini Ludovici Ungarie Regis Inclyti, cum voluntate, protectione, et beneplacito in infrascriptis et aliis dictis partes expresse, et specialiter . . . . . ea certa sciencia et expresse fecerunt, inierunt, et contraxerunt inviem unionem, confederationem et ligam per modum qui sequitur. Primo fecerunt et complexerunt unionem, confederationem, et ligam contra dictos Duces, et ipsorum servitores, auxiliatores, fautores, et cohoperatores pacto, et conventione appositis hinc et inde solenni stipulatione vallatis, quod tam in dictorum dominorum territoriis et districtibus quam extra, et ubique locorum contra predictos omnes et singulos se invicem adjuvabunt, et sibi invicem partes prebent auxilium, consilium, et favorem tam in offendendo quam in deffendendo ut requirit cujuscunque expeditionis negotium. Item contra aliam quam cunque personam et personas, Comune, Collegium, et universitatem facientem et insurgentem contra Statum partium predictarum, similiter per modum predictum favoris, auxilii, atque consilii assistentiam sibi invicem accommodabunt in suis territoris dum taxat et districtibus, et non extra, et intelligatur pro contra Statum contrahentium, seu eorum quorum nomine contrahitur, si fiat inversus gentium armigerorum per modum derobandi palam, et per viam guerre de centum numero excedentium, secus si gens predicta irruerit, ut irruunt robbatores viarum principaliter causa lucri. Item quod idem magnificus Dominus Franciscus de Carrara contra eosdem Duces et ipsorum servitores, auxiliatores, fautores, et cohoperantes.

ut

ut supra) ubique locorum, et tam ad offensam quam ad defensam
et contra alium quemcumque faciendum contra statum ipsius Dom-
ni de Carrara in territorio ipsius dum taxat ut supra est expres-
sum dare et tenere, teneantur et debeant, propriis suis sumptibus
et expensis quinquaginta armigeros equestres et nihilomi-
nus expensis ipsius Domini de Carrara armigeros equestres
centum, qui pro eo tempore quo obsequentur et stabunt in
servitio dicti Domini de Carrara, habeant et habere debeant
stipendium consuetum, sub quo stipendio teneantur obedire,
obsequi et servire ubique, more aliorum stipendiariorum
dicti Domini de Carrara. Item contrahentes prędict. qui-bus
supra nominibus per expręssum pactum et ex certa scientia
se obligando sibi invicem promiserunt, quod in casu necessi-
tatis et cum evidens utilitas suadebit, sibi invicem servient
de maiori summa gentium sue posse, ut expeditionis re-
quirat indentia, intelligendo bona fide, sine fraude dic-
et cavillatione quacumque, et fiant ac fieri debeant prędic-
tarum gentium contributiones, quas sic convenit inter
partes, ut supra est expressum, nisi pars, que contribuere
deberet, haberet evidenter sic potentem guerram in territorio
suo, quod verisimiliter sine periculo subventionis status
contribuere debentis, non posset fieri contributio prędicta.
Prędicta teneantur et debent partes prędicte toto posse eorum
impedire, defendere et prohibere per omnem modum et viam
quod melius fieri poterit transitum et adventum quarum-
cumque gentium contra partes prędictas insurgentium ex
diversis et transire volentium ad offendendum et dampnum
ambarum partium vel alicuius earundem, ubicumque expedierit
fuit et opportunum. Ceterum si pre-gentes domini Marchie
prefati aquirerentur aliquid, non existentibus in Patria Forojulii

gentibus

gentibus ejusdem magnifici Domini de Carraria, tunc illud
acquisitum quodcumque sit, illud sit et esse debeat aquile-
gensis Ecclesię. Illicquem si in acquisitione prędicta
adepset in subditum gens dicti domini de Carraria, tunc
si illud acquisitum esset Ecclesię Aquilegensis, libere ipsi
Ecclesię relaxetur, hoc tamen adjecto, quod ubi illud quo
acquireretur, acciperetur videntes per gentes prędictas,
taliter quod ex hoc habere deberent pagam duplam
et mensem completum, et emendas equorum, tunc Domi-
nus Patriarca et sui teneantur ad solutionem et satisfa-
tionem omnium prędictorum. Si vero illud acquisitum
non esset aquilegensis Ecclesię nec in Patria Forojulii sed
Ducum Austrię vel aliorum, si dictum acquisitum est si-
tum et positum in locis et partibus Forojulii et in pari-
bus eis contiguis et vicinis, tunc illud acquisitum sit
et esse debeat Domini Patriarche et sue aquilegensis
Ecclesię prelibate libere et expedite, salvo eo quod de pa-
gis duplis et mense completo, et emendis equorum supe-
rius est scriptum, quod et hic similiter apposita intelligan-
tur. Et vera vice per omnia intelligatur idem de omni
eo quod acquireretur in locis et partibus contiguis et vi-
cinis Civitatibus Ceneti, Feltri, et Belluni, et ipsarum
districtibus et locis, quod sit et esse debeat libere jurisdi-
magnifici Domini de Carraria. Et etiam idem intelli-
gatur quoad pagas duplas et mensem completum et
equorum emendas, gentibus domini Patriarche prefati,
Aquilegensis Ecclesię et Patrię Forojulii et subditorum
ipsius fiendas, quę interessent acquisitioni prędicte in
castris Consiliis Civitatibus iis qui supra continentur. Nihilominus

ubi

ubi contingeret partes predictas inire certamen seu committere
prelium campestre, cujus occasione paghe, duple, solvi de-
berent mensis completis, et equorum emenda tunc genti-
bus suis utraque pars solvere et satisfacere tenetur, et
captivi habiti in prelio seu occasione et pretextu prelii ubi-
cunque partis pro rata gentium quę ibi fuerit, sunt et
debeant esse communes. Quam quidem unionem, ligam
et confederationem fecerunt, et compleverunt quibus
supra nominibus idem constitutis firmiter et inviolabiliter
duraturam ex nunc usque ad festum Sancti Martini Anni
Domini millesimi trecentesimi sexagesimi septimi indictionis
quintę et non antea finiendam. Quo termino pendente et dura-
nte durante, neutra partium, nec aliquis subditus dictarum
partium cum dictis Ducibus, eorum servitoribus, auxiliatoribus,
fautoribus, et cohoperatoribus ut supra universaliter vel par-
ticulariter habere, facere, aut tractare possit pacem, treu-
guam, inducias, sustinimentum vel aliquod pactum, guerre
contrarium, sine expresso consensu et voluntate partis alte-
rius. Insuper neutra dictarum partium, nec aliquis sub-
ditus dictarum partium possit facere, aut tractare pacem,
treuguam, sustinimentum, vel aliquod pactum, guerre
contrarium, cum aliqua alia persona et personis, Comuni,
Collegio et universitate faciente seu facientibus, insurgente
seu insurgentibus, ex adverso contra statum suum, nisi in
pace, treugua, sustinimento et pacto expresse, et effectuale-
ter includatur pars altera sub illis pactis, clausulis, et clau-
sularum continentia, conventionibus, et favoribus pacis et con-
cordie sub quibus includeretur pars contrahens et faciens
predicta. Quam quidem unionem, ligam, et confederationem

et

et unionis ligę, et confederationis contractum fecerunt, et complevereunt dicti contrahentes, et constituti nominibus quibus supra. Promitentes sibi vicissim et ad invicem idemnibus stipulationibus hinc inde intervenientibus ipsum contractum, et omnia in ipso comprehensa attendere, et observare ac perficere, et complere, et in nullo contrafacere, vel venire aliqua ratione vel causa, de jure vel de facto, per se vel alios, directe vel indirecte, publice, vel occulte sub pęna decem millium ducatorum bonum auri et justi ponderis atque ligę in singulis capitulis, et clausulis istius contractus solemnis stipulatione intervenientę premissa, et nihilominus refectionis. dampnorum et expensarum, ac interesse, quę quidem pęna applicari debeat parti attendenti; quę etiam totiens committatur et exigi possit, quotiens fuerit in singulis capitulis huius contractus contraventum, vel factum, et pęna soluta vel non, seu gratiose remissa, presens contractus nihilominus, et omnia in eo posita, et inserta in sui permaneant firmitate: et nihilominus pęna, et sors, seu dampna, expense, et interesse possint peti coram Sanctissimo Domino nostro, Domino Papa, sacraque imperiali Majestate, illustrissimo Principe Domino Ludovico digna Dei Gratia Ungarię Rege et in omni loco et foro quia sic per expressum pactum convenit inter partes. Renuntiantes dicte partes, hominibus quibus supra fori privilegio, exceptione, dolo, mali . . actioni, conditioni sine causa, vel ex iusta causa, et exceptioni non sic factarum obligationis, promissionis pacti atque contractus, et omni alię exceptioni defensioni, ac legum et juris tam canonici quam civilis auxilio quibus idem contractus in toto, vel in aliqua parte sui possit

minui

minui vel infringi, vel ei in aliquo derogare. Ad quibus
omnibus et singulis firmiter attendendis, complendis, et per-
ficiendis obligaverunt dicte partes nominibus quibus supra
omnia eorundem, quorum nominibus contrahitur constituen-
tium, successorum ac heredum suorum, prelatorum, nobilium
Comunitatum, Universitatum, et singularum personarum bo-
na mobilia, et immobilia presentia et futura, que quidem no-
mine pactis lege et non contravenientis in premissis obligatio-
nibus, promissionibus et pactis precario nomine se constituunt
possidere, donec pars predicta non contrafaciens et non deficiens
ut premittitur ipsorum bonorum possessionem accepit corpora-
lem, quam acquirendi propria auctoritate, et retinendi, et
sine licentia alicujus judicis vel magistratus, et illa vendendi,
distrahendi, et alienandi, et se indemnem servandi, tam de
pena, quam de expensis, interesse, dampnis, et aliis sibi licen-
tiam omnimodam quibus supra nominibus dederunt et con-
cesserunt, et nihil ominus ut presens contractus, et ejus effec-
tus facilius et firmius suos felices exitus producere valeat,
juraverunt ad sancta Dei Evangelia dicte partes quibus supra
nominibus corporaliter tactis scripturis observare, et perficere
omnia et singula in hac instrumento comprehensa, et in
nulla contrafacere vel venire. In cujus rei testimonium
et futuram memoriam premissorum faciunt et procumbunt, ac facere
et procurare promiserunt idem procuratores et Sindici constitu-
ti, quod dicti Dominus Patriarca, ac ejus Capitulum Aqui-
legense, et Magnificus Dominus Franciscus predictus constitu-
entes et Consiliari dicti Domini Patriarche supra nominati
et alii ipsius Domini Patriarche, Prelati, Subditi, Nobiles
et Comunitates sua apponent huic instrumento sigilla
in signum approbationis, ratificationis, et premissi expresse

consensus

consensus ad rata. De quibus omnibus suprascriptis, Ego Petrus Notarius infrascriptus rogatus fui una cum Nicoletto de Alexio Notario infrascripto ad ipsarum partium requisitionem conficere unum et plura, et quot-quot necessaria fuerint publica documenta. Acta fuerunt hec in Civitate Padue in Cancellaria Magnifici Domini de Carraria suprascripti millesimo, indictione, et die suprascriptis, presentibus nobilibus Viris Domino Luigio qm Domini Martij de Forzate de contrata Sancti Nicolai, Domino Zannino qm Domini Philippi de Baragha de contrata Sancte Lucie militibus, et sapiente viro Domino Jacobo qm Domini Bartholomei de Sancta Cruce legum Doctore de contrata porte Tadorum civibus Paduanis testibus, et aliis vocatis ad hec spetialiter, et rogatis.

Ego Petrus qm Domini Franceschini de Tordenova Lunensis dioc. auctoritate publica Imperali auctoritate notarius, ac Vicarialis curie Iegislegensis officialis et scribe omnibus et singulis suprascriptis, dum per partes suprascriptas, seu ipsarum partium Sindicos et Procuratores agerentur et fierent una cum dictis testibus, et Nicoletto notario infrascripto presens fui, ea que scripsi, et in hanc publicam formam redegi, meque huic instrumento publico inde subscripsi et signum meum consuetum apposui requisitus.

Ego Nicolettus filius Petri de Alexio Capitis Istrie, qui habito Padue in guardiano et tenentano Domi ac contrata Sancti Petri, publicus Imperali auctoritate notarius et suprascripte magnifici Domini de Carraria scribe omnibus et singulis suprascriptis, dum per partes suprascriptas seu ipsarum partium Sindicos et procuratores agerentur et fierent, una cum dictis testibus et ser Petro notario suprascripto presens fui, meque huic instrumento publico inde confecto subscripsi et signum meum consuetum apposui requisitus.

Copiato dall'originale esistente nell'archivio del Conte Luigi

Ottelio di Udine nel Carbolare delle Pergamene estranee

Cartello di Progetto 2. Agosto 1815.

Franzjsane

57

In Christi Nom. Amen. Anno Natiuitatis eiusdem. 1364. ind. 2.

1364 3 oottobre ad.

Die penultima mensis Octobris Actum Vtini in Foro Nouo. In Statione Domus Candidi Specialarij filij q.m Guidi de Ma- gento Vtini habitatoris. Lucentibus Nob. Viro dno Federico q.m Dni Henrici de Fagagna Candido preceptore magro Thoma filio Aurifice q.m Tunuti, Vtino Nicolussio et Gabriele fra- tribus filijs q.m Valentini de Vtino ac honesto Viro dno Ugolino clerico Joanne Not.o q.m Laurentij de Vtino una cum infrascripto vocato cuncta infrascripta testibus et ad hoc specialiter vocatis et rogatis

Joan P. f.o Giovanna, Ugolino, Nicolussio Bartolomeo di Fagagna e Fagagna nob. Ristoro Gonnarie di Fagagna, come dote di Loro zia Paternalla q. Sar Presbitero di Fagagna sono zia carnale di Paolo detto di Fagagna e moglie in 1.e nozze di Bartolo di Amanz.

Cum Henricus Joannes Viscontus Valentinus ac Bartholomeus fratres filij q.m Leonardi de Fagagna tanquam heredes et hereditario nomine dicti q.m Leonardi de Fagagna eorum patris teneretur et obligati fuissent reddere et restituere domine Dine Likinille filie q.m Rusulli de Fagagna et q.m Vxoris q.m Leonardi octoginta marchas denariorum minutorum bone et recepte monete ad d.to q.m Leonardo quo dote et nomine dotis dicte dne Likinille et quo dicto octoginta marchis idem Henricus suo proprio ac procuratorio nomine et vice et nomine dictorum fratrum suorum quo minus ipsorum damno ex commentione inter ipsos habita eidem dne seu alteri ipsius nomine recipienti dedisset de- signasset seu obligasset Bona infrascripta. Vid.t jugerum quadraginta Bonum sive manyum situm in Pinentijs Fagagne vectum Francischum Dudonum de Fagagna. Item quadraginta Bonum sive manyum situm in Pinentijs dicte Ville nec vectum nec tito. Item quadraginta Bonum sive manyum situm in Pinentijs dicte Ville vectum nec [illegible] Item Bonum sive manyum situm in pertinentijs dicte Ville q.m vocatum Bonus q.m olim Tuttinum de Fagagna et ipsam dnam Dinam quo dotis dictis nomine donec eidem restituerit dictas dotes. Hunc vero Blanchinus filius q.m seu si maluerit ipsam dnam de incanto vendi faciendo usque ad certum terminum dictas non soluerit dotes. Hunc vero Blanchinus q.m q.m Vuillimani dicti Canalli de Amanz tanquam procuratoris et procuratorio nomine dicte dne Likinille nunc Vxoris secunde nuptis dicti Blan-

[illegible] et filij dicti ppis & Vuilyniani habere in mandatis specialiter
ad [illegible] pecunias & quantitates recipiendum, et de ipsis sic p. [illegible]
vocandum, ac finem faciendi, ut de ipso contat p[ro]ducunt
scripto manu Lourini Notarij filij Dominici Saulinij de Vrbe
sub die 13 hui[us] indictionis die 8 maij cuius quidem p[ro]d[ic]ti Not[ar]ij in
[illegible] visis et lectis, de eo quod eidem Brancalino
dicto nom[in]e recipienti earum dicti patris et Nobilis Notarij
instrumentis dotis solutis et numerate fuer[unt] dicte octuaginta
quinque dare. iiij ducati auri a p[re]fato Hennico quo s[upra] ac
uice et nom[in]e dictor[um] fratrum suor[um] dante et solvente
fuerunt ibidem contenti fuit dictus Brancalinus dicto nom[in]e
fatuam esse pecunie [illegible]
quantitate ibidem enarratis patris et Nobilis Notarij instrumentis
dotis solutis et numerate eidem Hennico antea
Vrsini Iuniorem. [illegible] de Colloreto
uice et nom[in]e Nobilis Viri Dni Vuicardi q[uondam] Dni Sugielmi
de Colloreto et de ipsis Dni Vuicardi pecunia mendi-
[illegible] dictum Hennicum [illegible] et dotes suos predictos fran-
cisco prefato uice et nom[in]e dicti Dni Vuicardi recipienti bona
omnia suppositia, ut in instrumento continetur pubblici [illegible]
Hennico stipulanti et recipienti [illegible] suo se ac uice et nom[in]e dictor[um]
fratrum suor[um]. et eorum legitimum filium et veriorem Ioannem
dem et generalem, ac quietationem, absolutionem ac pactum
de ulterius in perpetuum non petendo de dictis dotibus octua-
ginta marchis dicti Agnetis matris Volens et mandans
predicti Brancalinus nomine predicto omnia instrumenta
omnes sententias omnes processus omnesq[ue] probationes que
de dictis dotibus solvendis reperirentur, cassa irrita atque nullius valoris
esse cassas, irritas, atque nullius valoris, et momenti
quapropter prefatus Brancalinus nom[in]e predicto eidem Hennico
ut supra recipienti omnia pred[ic]ta bona restituit, ac absolvit
[illegible] dicta bona obtinuit, et liberauit, cedens
quo supra nom[in]e idem Brancalinus eidem Hennico ut supra
recipienti omnia jura et actiones cuiuscumq[ue] conditionis, et
naturę, si quę ipsa dotis pred[ic]te occasione et ratione pretenui
[illegible] et designationis quę cuiuscumq[ue] obligationis

ortz et facty inter ipsos occasione dotium predictarz habuisset
seu acquisivisset, et que nisi ea cessionem fecissent eidem. Ita
quod amodo cessent et valeant dicty Hennicy, et pro eis
dicta Cona habere habeare, tenere, possidere, dare, vendere
et donare et omnimodam eorum voluntatem facere
sine contradictione seu repetitione dicte dotis vel alte
rius cuiuscumq; bonor. Promittens prefatus Bianchinus
antedictus nomine obligans ad hec omnia bona dicte dotis
franchia et futura contra dictum Hennico stipulanti pro se ac
quo supra nomine predicty finem remissionem absolutio
nem bonam predictor. renunciationem quicumque
cessionem si cessionis naturam aliqualiter teneat acomnia
et singula in dicti instrumento contenta perpetuo firma
rata et grata habere tenere observare et plenius
adimplere et contra predicta vel aliquid predictorz
non dicere facere vel venire per se vel alium aliqua
ratione vel causa ingenio de iure vel de facto sub
pena dupli eius de quo quanto inter ipsos mutuo
stipulatione solemni promissa nomine quo supra qua
soluta vel non presens instrumentum acomnia et singula
in ipso contenta plenam obtineant volum. Item
dicty Bianchinus suo proprio nomine per se suosq; here
ac cum obligatione omnium bonorum suorum dictum et dicty
ad damnorum omnium et expensarum refectione ac litis et
extra interesse promisit predictum Hennico stipu
lanti et sibi ac inde et nomine predictorz patrum suorz
facere et curare omni exceptione remota. Quod dicta
Cona Lormella eius uxor ex et voluntate dicti Berthuli
seu mariti predictam finem et remissionem acomnia et sin
gula in hoc instrumento contenta, ratificabit approbabit, et con
firmabit. Actum si sensum sapientis dictaverit et requiret
de novo fuerit cum clausulis obligationibus renunciationibus, et
penarum adiectionibus necessarijs et opportunis ad servam sapientis
sub predicta pena comminata stipulatione solemni eius nomine
promissa quo soluta vel non prefata promissio in
sua firmitatem plenam obtineat

Et Ego Nicolaus filius quondam de Florentia Vitus Scholarius publicus imperiali auc
toritate Not. predictis omnibus interfui et una cum infrascripto meo Registratore
scandi Not. de communi Consensu scribere predicta duo instrumenta vesti
scripsi, ac in publicam mutis signum nomine apposui consueti.

A.D. 1364 die ultimo mensis octobris presentibus D. Nicolao Dioce
y Marquardi de Bugia, Conrado y. Dietalmi de Cornio, Nicolao y. D. Bizelli
de Savgnano, Francisco y. D. Fulderi de eadem loco, Nicolutio y. Henrici Gancia
Decano quondam Domini Patriarche in Nimis commorantibus et aliis.
Coram Ven. viro D. Presb. Plebano de Nimis commorante in Ecclesia coram te
stibus predictis ac coram multitudine populi magna congregata in Ecclesia
de Nimis ac ad pulsum campane stilo solito et inter Presb.
Benvenutum et Presb. Johannem Vicarios Ecclesiarum de Nimis, quod ipsi
presbiteri esse debeant fratres et consortes tocius vicarie predicte tam
in oblacionibus quam ecclesiis castri, lane quam in redditibus
et aliarum quarumcunque ipsorum racionum que in predicto vicariatu
eis pervenire debent et ligari in eisdem, Unde cum Nob plebe de
Nimis eis daretur quod totum equaliter inter se dividere sicut fratres
teneantur exceptis de indicatibus quidquid eis indicatum quod omnem esse
debeat in singulari et in communi inter se dividere teneantur. Item
in una ebdomada unus officium suum facere teneatur et alius in sua
ebdomada et si unus istam ebdomadam facere non posset quod unus
pro alio facere teneatur, tunc alius satisfacere debeat alia ebdomada.
Item nullus eorum de domo exire possit vel de vicariata aliquo ire nisi
alterius pro necessitate baptizandi, ordinandi vel aliorum necessitatum in Ecclesiis suis
et hec omnia predicta in manus mei Plebani predicti ad S. Dei Evangelia iurave
runt plenarie per se singulis successoribus pacta predicta habere, complere ac
satisfacere sub pena centum librarum parvulorum, medietas predicte
pene pervenire debeat vobis Plebano predicto et alia medietas pene predicte pervenire debeat Comuni predicto

Nusorgero preposito [illegible]

[illegible] predicta Prott. Benevent. et Prott. Johannis [illegible] omnibus aliis
bonis de predictis [illegible] tenta [illegible] Nicolaus Decanus pro
se suisque in [illegible] debeat et perdurare [illegible] singuli [illegible] in
dicta [illegible] ecclesia [illegible] quam [illegible] ibidem permanebunt [illegible]
[illegible] [illegible] debeant et teneantur ad predicta pacta manutenere cum
omni melioramento
actum in Gaeta de Mense

1364. 25 Novembre. Fagagna. Contratto matrimoniale con un lavoratore di campi.

60

A.D. MCCC LXIV. ind. II. die XXV mensis Novembris. In burgo Fagagne presente domino meo [illegible] Gamignotavii, presentibus Comucio de Fagagna q. Martini, Tutasio q. Dominici, Leonardo q. Leonardi, Leonardo et Baldarino fratribus, omnibus de Madrisio testibus et aliis pluribus

Matheus q. Johannis Uccelli de Fagagna ex parte una et Rubeus ac Odorlicus fratres q. Vicelini de Fagagna ex altera, communiter pactaverunt quod predictus Matheus stare deberet cum dictis Rubeo et Odorlico usque ad vitam suam et laborare eis ad posse (sic) et de[illegible] salvo tamen quod predictus Matheus possit ire ad laborandum cuilibet persone ad suam voluntatem et etiam de pretio et e contra predictus Matheus non debet impignorare pannos suos nec stare ad tabernas in diebus laborationum, et predicti Odorlicus et Rubeus in prefati amore debent dicto Matheo tunicam et pilicium novum et camisias et pro quolibet duos annos tunicam novam et pilicium et mudandas ac calcamenta honorifice, anno quolibet facere expensis eundo ad indulgentiam sancte Aquilegie, sancto Danieli, sancto Johanni et sancto Petro pro qualibet vice denarios IV et in die Nativitatis cum sex presbiteris honorifice et facere et tenere eum in nocte honorifice in hospicio.

Item dic, loco et testibus, dictus Matheus dedit dictis Odorlico et Rubeo omne ius quod habet in manso in quo ipse habitat a Capitulo etc.

Nt. Giovanni di Nimis. Arch. notar. Udine.

Salvo quod predictus Matheus [illegible]

61

1364 ... Novembre. Alberto Conte di Gorizia accetta per tre anni dal Patriarca d'Aquileja Ludovico della Torre il Marchesato d'Istria mediante mille lire di piccoli veronesi all'anno con promessa di difendere i diritti del Patriarca pretendano proprie.

~~Dal Volum. Formularium Ecclesiae Aquileiensis [illegible] Arch. Capit. di Udine~~

(1) Albertus Comes Goritie et sig[illegible] ... ottiam ... [illegible] ... ad[illegible] ... presentes nos cum Reverendus in Christo Pater Dominus Ludovicus Dei gratia S. Aquil. Ecclesie Patriarcha ... Dom. nostro Patre nostro carissimo nobis karissime instantibus ... [illegible] ... ad tres annos sequentes regimen et gubernationem Marchionatus Istrie nobis commisit ... [illegible] ... Patriarche vel eius successoribus ... [illegible] ... Sancti Georgii ... [illegible] ... nostris ... [illegible] ... et defendemus tamquam Marchio fideliter et constanter quatenus qualibet nostro posse: et dapso ... [illegible] ... regimine et gubernatione Marchionatus eiusdem ... [illegible] ... Patriarche ... [illegible] ... Dat. (1)

(1) La detta carta fu scritta in Udine a dì 28 ottobre e il 12 novembre 1364.

Nota: Nomina castrorum Marchionatus Istrie. Buglij, Portulij, Pinguentum, Rocum, Chulmum, Flanona, Albona, Duo Castra [illegible]

[(1) pag. 13 del sottoposto Formularium]

Dal Formularium Ludovici Patr. Aquil. pag. 58. Arch. Capit. di Udine.

Ludovicus Patriarcha Aquileiensis

1364, 14 nov. Castello. Patti di Rizzardo di Castello con
con suo maestro.

62

Dor. perg. originale nell'Arch. Frangipane.

In christi nomine amen. Anno nativitatis eiusdem domini M CCC LX IV,
ind. II, die iovis quartodecimo mensis novembris, in castro Castelli
in camino infrascriptorum infrascriptorum, presentibus ibi
colegio q. Jacobi qui fuit de Maniacho nunc habitante in Castello,
Francisco q. Pellegrini de Castelcano della Strata, Odorico q. Ser Bo
xilli de Mely, Dionisio dicto Castagna de Fiumano omnibus ha-
bitantibus in Castello testibus ivocatis specialiter et rogatis et alijs.
Cantianus dictus Cantor filius Nicolai de Feletis verbo et voluntate
dicti patris sui ibidem presentis volentis et consentientis corporaliter ad
sancta dei evangelia nullo dicente errore vel meta, sponte libere et
expresse juravit quod usque ad decem annos proxime futuros quidquam
non faciet vel facere curabit quod in dedecus, damnum seu prejudicium
atque contra honorem spectabilis ecclesie, D. Patriarche Aquile-
gensis et ipsius D. Rizardi, Dogmi quoque et Callegini rectorum eius seu
ipsorum seu ipsorum cuilibet et eorum heredum aliqualiter vel
modo quolibet possit redundare tam si caute faceret quam non caute
quomodo nisi possit usque ad terminum antedictum, aut si
homines cuiuscumque status et conditionis existant nedum et bestias
malitiose exploraret sub pena librarum centum denariorum parvorum
quod si ipse faceret, Nicolaus pater predicti Cantiani et Tielles fratres

Rudolfus prepositus notarius

eundam Ulteri de Folletis quodcumque per dictum D. Rigardum
ipsi pure requisitum ipsorum alterum vel heredes suos ideo Can
ciani sint requisiti per manum et fidem et nomine sacramenti
et cum obligatione omnium suorum bonorum presentium et futu
rorum et ipsorum cuilibet in solidum promiserunt eidem D.
Rigardo recipienti nomine quo supra eundem Cantianum
presentare in Castello usque ad xv dies post requisitionem Dicti
Nicolay et Tiello fratribus dicti ipsorum alteri factam immediate
subsequenter ut de predicto Cantiano in ipsa curia maneat
possit ipse D. Rigardy justitiam facere plenariam de commissis
per dictum Cantianum si qua committeret in futurum, et usque
ad terminum suprascriptorum decem annorum, quem si dicto
D. Rigardo presentare non potuerint ad terminum dictorum xv
dierum immediate subsequentium requisitionem dicti D. Rigardi
nomine quo supra stipulanti, promiserunt predicti Nicolay
et Tiellus fratres et ipsorum quilibet in parte et toto ad quem
eorum se tenere voluerit dictus D. Rigardus ipsi D. Rigardo nomine
quo supra recipienti, dare et solvere libras centum denariorum par
vorum usque ad xv dies immediate subsequenter requisitionem
predictam sub pena dupli. Insuper promisit ipse Cantianus in manibus dicti
D. Rigardi nomine quo supra recipientis habitare cum bove et foco masari
tii et familia in Castello seu burgo ipsius usque ad sex annos proxime futu
ros incipiendo terminum die prima decembris proxime futuri sub pena

librarum centum pro vna, ad aures ipsius Ser Bitancini
favorem ipse Cancianus incipiendo hac festo nativitatis Domini
proxime futuri promisit singulis annis dare et solvere eidem D.
Rizardo stare unum bonis frumenti sub pena dupli. Pro quibus
omnibus et singulis firmiter attendendis et observandis, p. d. Ser
colaus et Tiellus fratres de Folletis fideiu. sese constituere in
parte et toto ad quem eorum se tenere voluerit dictus D. Rizardus,
pro quibus omnibus obligaverunt omnia eorum bona presentia et fu-
tura, de quibus d. in. aliquo predictorum idem Cancianus contrafaciet,
ipse D. Rizardus acquirere facere possit, vendere et in se tenere usque
ad integram solutionem penarum, omnium, damnorum et expensarum.
Quibus dictis vel non omnia predicta firma perdurent et nichil omissum
attendere teneantur, cum obligatione omnium eorum bonorum pre-
sentium et futurorum.
Ego Albertus condam Ser Silvestri de Pauta, imp. auct. notarius hu-
predictis omnibus interfui et rogatus scribere scripsi et

Rudolfus prepositus Wetsarensis

Rudolfus prepositus Wetzlarensis

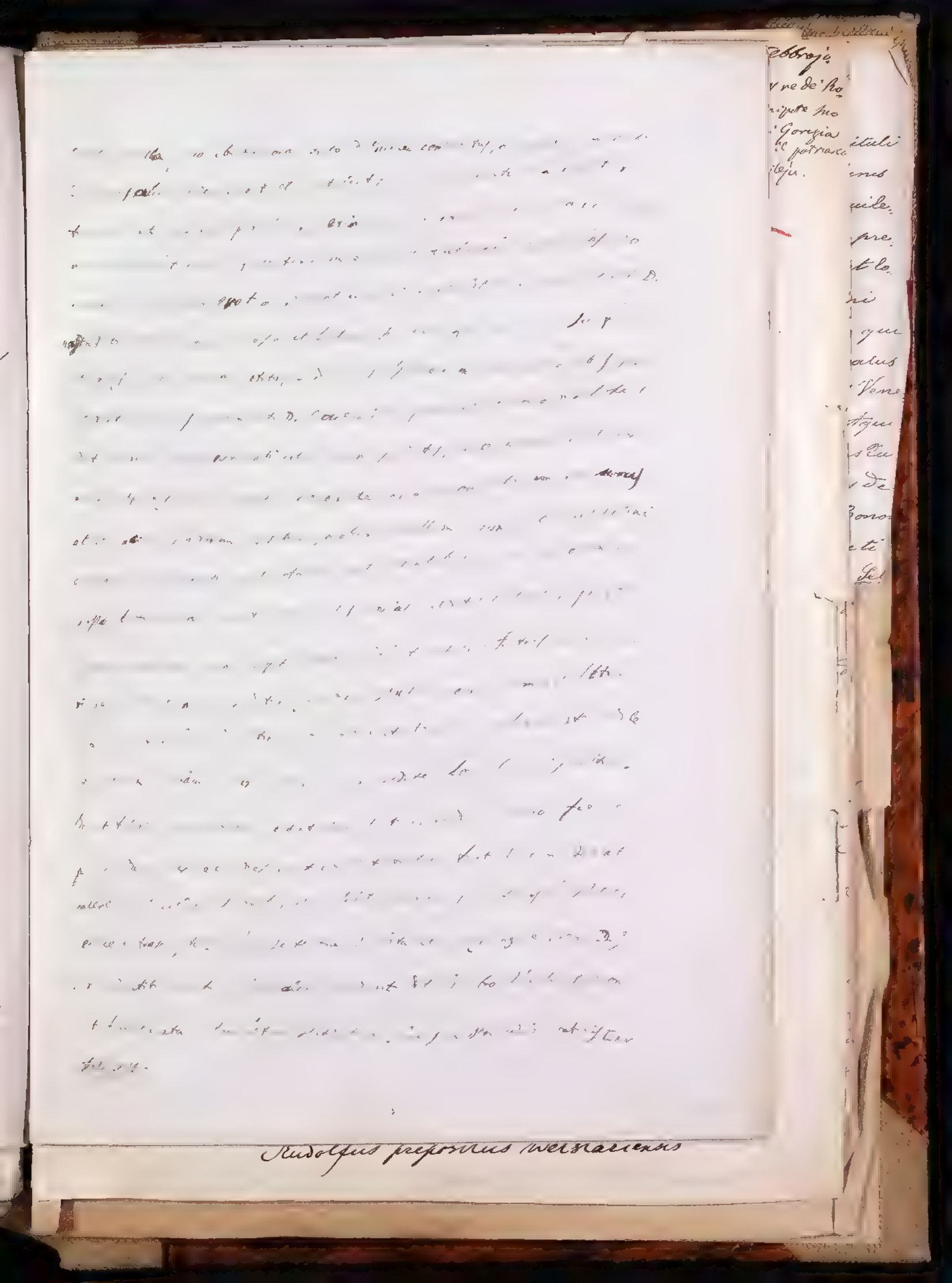

Rudolfus prepositus Welsacensis

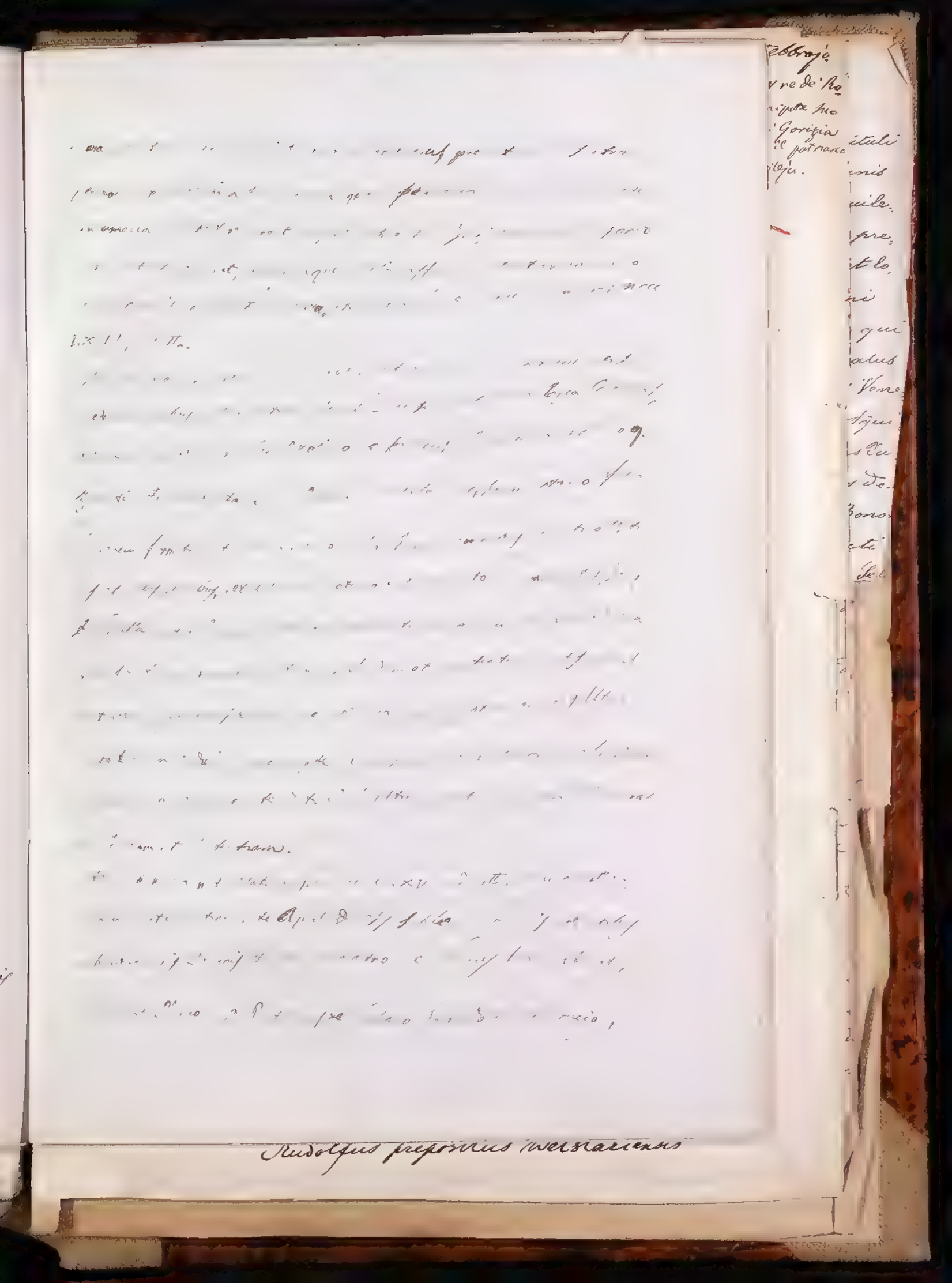

Rudolfus prepositus Wertacensis

Rudolfus prepositus Welsacensis

Rudolfus preprimus Wersiaeensis

1364. 26 Decembre (Stile comune). Fagagna. Contratto con un chirurgo per curare una ferita e condizioni.

61

In Christi nomine amen. Anno nativitatis eiusdem M CCC LX V. ind. tercia, die vero XXVI mensis Decembris. In Castro de Fagagna prope Ecclesiam S. Michaelis, presentibus honorabili viro presbitero Felo de Picotho de Aquileja capellano S. Negardi de Udine, Federico q. S. Henrici, Tramontano, Baggagrono et Aquino q. Bregne de Faganea, testibus et aliis pluribus.

Pacta habita et affirmata inter ser Tuttinum de Faganea vice et nomine Galvani filii ser Benevenuti de Portunaonis ex parte una et Magistrum Hectorem cirogycum ex parte altera, nomine et occasione unius vulneris fistule in coxa ipsius Galvani ex parte altera et promisit et se obligavit quod se obligavit quod predictus Galvanus de voluntate sua, in presencia dictorum testium et mei notarii infrascripti, predictus m.r Hector promisit et pactus ac se obligavit in omnibus suis expensis et laboribus liberare et medicare predictum Galvanum suum affectum de dicto vulnere et fistula, cum hac conditione et pacto quod predictus m.r Hector habere debet pro labore suo et pro medicina predicta pro qualibet tempore infra annum et diem quod predictus Galvanus fuerit liberatus de dicto vulnere et fistula et esset contentus ad minationem duorum vel trium medicorum cirogycorum. Tunc predictus ser Tuttinus dare et solvere dicto m.r Hectori septem marchas denariorum aquilegensis monete sine aliqua exceptione remota vel obstante et eciam marchas quatuor den. aquil. post dictam liberacionem executam per medicos supradictos, faciendo securitatem si dicta plaga frangeret (ex occasione medicine predicte et medicationis ut supra, usque ad unum annum post sequentem et si dicta plaga fistula frangeret, tunc predictus m.r Hector teneatur restituere predictas quatuor marchas; promittentes dicte partes vicissim unus alteri inter se attendere atc sub pena supplicte.

Ego Giovanni di Maraffo Teut. notar. Udine

Rudolfus prepositus welsbacensis

1365, 1 Febbrajo.
Praga. Carlo IV re de' Romani ordina al nipote suo Mainardo conte d'Gorizia di non offendere il patriarca d'Aquileja.

1365 Februar 1, Peg.

Kaiser Karl IV. fordert seinen Neffen Gr. Mainhart von Görz-Tirol auf, als Vogt der Kirche zu Aglar sich aller Feindseligkeiten gegen diese und den dortigen Patriarchen zu enthalten.

Lap.

Wir Karl von gots genaden Römischer keisar ze allen czeitn merer dez reichs und chünig ze Beheim, embiten dem edlen Mainhart grafn ze Görez und ze Tirol und vogt der chirchen zu Agley zu Triend und zu Brixen unserm lieben nefen und getreuwen unser genad und alles gut. Lieber nefe! Als wir dir vor zu andern czeiten emboten haben, also schaffen und embiten wir dir aber ernstleich dez du wider den patriarchen und wider di chirchen ze Agley, der vogt du bist, nicht tün süllest, noch auz deinen X vesten und slossen, noch wider dar ein nicht schaden tün lazest, und dein vesten wider den patriarchen und di stifft ze Agley niemant andern offen lazest, danne du solst dich sterken und bestellen, so du allerpest magst. Dar an tust du uns sunderliche liebe. Geben ze Peg an unser frawen abent lichtmesse, unser reiche in dem neunzenden und des kaisertums in dem zenden jar

Dominus imperator ita commisit
Rudolfus prepositus Wetslariensis

1365, 16 maggio. Udine - Salvacondotto dato da Giovanni Conte di Veglia al nobil Nicolò fu Nicolò di Villalta di Cividale. 86

Da pergamena nell'Archivio Civico di Udine. -

Universis et singulis harum noticiam habituris Nos Johannes Comes Vegle, Modruffe atque Gerzehe salutem et votivarum consequi premia gracianum. Si laudibilis actuum operatio, puto, parit gratiam liberaliter servienti, meritis insistendi et diligendi sunt illi, qui suis meritis fidelis grata benevolencia comprobentur et proinde quos consanguinitatis ..... cnit. Quocirca de comitate, fide et legalitate 85.
nobilis viri Ser Nicolussii q. D. Federici de Villalta, dilecti consanguinei nostri merito confidentes, eundem consanguineum nostrum cui et consanguinitatis respectu nunc strictius obligati, in nostrum socium, familiarem et domesticum assumpsimus specialem, ea quo amicis nostris et singulorum cuilibet qui presentes volueritis paginam inteueri precamur affectu quo possumus maiori quatenus eundem Nicolussium consanguineum et familiarem ..... in omni sue ..... quietis tranquillitatis cuncta nostre considerationis intuitu tractare et prosequi dignemini et velitis gratis favoribus iugiter recommissum, ut vobis et nostrum singulis teneamur simili et maiori vicissitudine complacere, indubie cognoscentes quod quicquid boni comodi et honoris sibi per quemlibet inferretur, vobis et in personam nostram reputabimus fore factum. et si quis

forte, quod absit, ad eius damnum procederet vel ipsum offendere
quomodolibet contingeret, asseribemus nobis proprie factum esse
In quorum omnium testimonium presens privilegium nostro pendenti
sigillo munitum eidem iussimus exhibendum. Sub anno Do
mini MCCCLXV, die decimo quarto martii in Utino in domo
Ser Pagani civis Utini.

67 r°

85.

a cura di Vincenzo Joppi. Udine - Seitz - 1879

Benvenuto de Nadis de Albenga not. Aquileiensis Udine
A.D. 1368 die 24 martii presentibus D. Simone q. D. Odorici, nob. Ud.
D. Odorici q. D. Girardi omnibus de Castanea, Nicolao naturali d.to
q. D. Benedicti de Albenga testibus et aliis.

Nobilis miles D. Schinella q. D. Girardi de Castanea coram me notario
et testibus infrascriptis dedit et consignavit D. Comforti civi Ceneten.
pro civi dicte, contrahente, recipiente, confitente, promittente et omnium
suorum que potest ipsi D. Schinelle militi marito dicte a domo
dicti D. Girardi omne ius suum quod habet circa dictum Castrum seu ca-
villa Badrii et omnia bona sua seu iura que in villa de Faletis in 85.
manso, territorio seu alio loco et omnia alia bona sua que habet in Aquileia
quibuscumque modis consistant pro quibus bonis ipsa D. Comfort de tenere
possit vestire ad plenum dictum Castrum de predictis omnibus et eorum omni melioramento
et de consilio sapientum
Actum in Castelporpeto in domo Mercii predicti loci.

a cura di Vincenzo Joppi. Udine - Bosetti - 1879

67

lica,

érma

(An 1898)

86 s/pg 185.

a cura di Vito Zoppi. Udine-Bettè - 1879

1365 s. 24 Aprile - a Neuen Markt nella Mestilica.

Il Co. Alberto IV di Gorizia ai cavalieri e militi conferma i loro diritti.

70

Testo latino pubblicato nel periodico Mittheilungen des Institutes für Oesterreichische Geschichtsforschung redigirt von E. Mühlbacher. XIX Band pag. 299. (Innsbruck 1898) (Nella libreria Joppi-Udine).

Testo italiano } pubblicati nel Friuli Orientale
e Testo tedesco } di P. Sudomini. Milano. Vallardi 1865 pg 185.

Diverse lezioni nei detti testi.

N. Joppi: 28/6 98 [illegible]

77

A. D. 1365 die 26 mensis aprilis in Vualvasono in Ecclesia S. Jacobi dicti Loci presentibus Artico de Vualvasono q. Ser Antonii, Nicolao filio Ser Matthiussii de Aviano et Raynerdo filio Ser Finestri de Tazanen habitantibus in Vualvasono testibus et aliis.

Coram testibus supradictis Nob. vir D. Simon miles de Vualvasono dixit: Ulvine frater et tu Rizarde nepos estis verum quod de questione rugiarum tam Tulmenti quam Cose inter illum de Spilimbergo et nos vertente Dominus noster D. Patriarcha Marquardus deliberavit et sententiam dedit scriptam manu Odorici q. Ser Jacobi de Attimis hodierno cuidem nobili ut dicitur et hoc modo quod rugia supra Tulmentum aliquo possimus ubi nobis melius videbitur et melius veniat hoc pacto quod propter dictam acceptionem damnum alicui faceremus quod estimari debet per tres nobiles viros de Forojulii et satisfacere damnum et hoc voluit quod perduraret usque usque ad vitam suam. De rugia Cose debet venire sine more soliti Tulmenti sine contradictione omnium personarum. Unde frater et nepos rogavit ipsum ut ipsa affirmare velit prout est factum. D. Ulvinus et Rizardus dixerunt per se et nepotes suos Simone et respondiderunt Domine Simon nos bene omnia affirmamus sed de hoc quod non dat sententiam nisi usque ad vitam suam de hoc protestamur et non contentamur cum rugiam amisisse debemus in Tulmento de iure perpetualiter et de iure cum aque sunt communes omnium.

Dall'Archivio = Fabris di Attimis
a cura di Vincenzo Joppi. Udine - Seitz - 1879

CIVICI MUSEI UDINE

72

A.D. 1305 die 15 maii in Vualesano in domo Communis presentibus dd. Presb. Paulo de S. Laurentio plebis Gazoldi g. Gene, Candido de dicto S. Laurentio hab. tante in Vualesano testibus et aliis.

D. Symon et Ulricus fratres et Rizardus eorum nepos de Vualesano dederunt in custodiam et romine custodie Tulino de Tilleo suum bovem Frate quem custodire legaliter debet et in turri debet continue habere custodiam de et roste pro custodia dicti loci, dicti Domini dantes annuatim 12 staria frumenti, 13 urnas vini, 12 staria milei et 12 staria inter burgum et annonam. De residuo vero redditus dicti loci dicto Tulino debet fore rationem dicti Domini et eis annuatim computare et quandocunque dicti Domini dictum suum bovem ei petierint eis debet dare et computare et quandocunque aliqui dictorum Dominorum ad dictum locum accederent dicto Tulino debet dare refectionem pro qualibet persona pro unjusto panno, incipiente termino die prima mensis unii usque finitum custodie dicti loci ut fuit et est locatus..... (manca molta parte della pag. dell'atto).

Dall'Oglio = Statuti di Attimis a cura di Vito Joppi. Udine - Bosetti - 1879

CIVICO UDINE

Dall'opuscolo = Babele e Abissi
a cura di Vincenzo Joppi. Udine - Seitz - 1879

CIVICA
UDINE

III

1365, 29 giugno. Atti miscellanei della Casa del Comune: Sentenza di un omicidiario di Porzus.

Per benemeriti notizie di Attimis-Maniago Nob. Udine.

A. D. mccclxv ind. III die penultimo iunii; presentibus dominis Federico q. D. Nicolai de Zagarea, Nicolao q. D. Vergendi, Vergendo q. D. Philippi de Castelario, Conrado q. D. Benedicti, Duncio q. D. Durigi ussii, Petro q. D. Philippi, Danisio q. D. Guotti, Arnaldussio calcifice, Marsilio filio Laurentii omnibus de Atems commorantibus testibus et aliis.

Cum Laurenza relicta q. Chozian de Purcily et Georius de Machoras fratres dicti Chozian ex parte una se compromisissent in Alguinum q. D. Braidisii de Atems et Martinus q. Iacobi de Purcily ex parte altera se compromisisset in Philippum q. D. Guotti de Atems occasione mortis dicti Chozian facte per dictum Martinum, prout dicta Laurenza et Georius de Machoras dicebant et dicti arbitri cum voluntate dictorum partium tercium amicum elegissent Iacobum q. Henrici de Atems ita quod ubi duo essent tercio nullius valoris sit et dicti arbitri terminum posuissent dictam questionem diffinire usque ad diem festum Sanctorum Petri et Pauli quod est hodie, prout de hiis omnibus continetur publico instrumento compromissi scripto manu mei notarii et ipsis arbitris volentes dictam questionem diffinire coram testibus predictis et aliis pluribus ante se citare fecerunt utramque partem, prout dicti arbitri dicebant ad diem hodiernam, qua die presente dicto Martino bene comparuit dicti arbitri expectantes [illegible] quod alia pars scilicet Laurenza et Georius et Machoras predicti comparere[nt] termino statuto non comparuerunt, de consilio predictorum testium dicti arbitri fecerunt diligenter inquirere per totam gentem de Atems et alibi

Capitulo
rigenis
Eguile.
ne pre-
s et lo-
nine
he, qu
uprotus
et Vene
et ejus
nnes Eu
nes de
Boro
ineti
us. Et

Dall'Archivio = Nobili di Attimis
a cura di Vitt. Joppi. Udine - Seitz - 1879

ubi crederent eos esse, qui Madussius et Marsilius coram predictis arbitris et dictis testibus dixerunt quod ubique ut dictum est eos requirerent et eos non invenerunt. Tunc dicti arbitri a circumstantibus consilium petierunt, qui eis consuluerunt quod dicti arbitri unum hominem invenirent qui predictam Laurenzam et Georium et Machoras vocarent usque ad ter ad dictam sententiam audiendum, qui invenerunt quendam nomine Zan qui eos vocavit. Qui Zan eos vocavit, ut dictum est, et nemo eorum comparuit, qui arbitri a circumstantibus consilium petierunt quid supra hiis fieri deberet. Qui circumstantes consuluerunt, quod postquam ter erant vocati et citati fuerunt, quod dicti arbitri libere sententiam supra predictis dare poterant. Qui arbitri habito consilio a circumstantibus ac per se ipsos in dicta questione sententiam dederunt: In primis dixerunt predicti arbitri ibidem de voluntate et mandato predicti Philippi arbitri et cum voluntate dicti Jacobi tenui eorum amici sententiavit et ordinavit ac precepit quod dicta Laurenza et Georius ac Machoras predicti pacem perpetuam et concordiam faciant predicto Martino de morte predicti Chozianz: item sententiavit et ordinavit cum voluntate ipsi quod dictus Martinus predicte Laurenze et suis filiis dare teneatur marchas quatuor persolvendas duas infra annum a die qua ista sententia data est et alias duas marchas in alio sequenti anno: item sententiavit quod dictus Martinus infra duos annos Romam ire teneatur pro anima dicti Chozian: item sententiavit quod dictus Martinus ad habitandum nec standum in dicta villa de Purcily non vadat usque ad eius anniversarium, salvo ad laborandum et colligendum que laboraverit et omni vocte alia ire teneatur ad hospitandum

et transacto dicto termino anniversarii dicti Chorian, quod tunc dictus Martinus habitare et stare possit ubi ei placuerit, salvo quod ipse Martinus se caveat in verbis et factis predicti Laurencij ac Georio ac Machore non molestare, dicere vel facere et ubi ipsi fuerint, ive non audeat nisi de eorum voluntate fuerit. Quam sentenciam predicti arbitri concorditer tulerunt ac protulerunt predictis partibus conservari ab pena in compromisso contenta etc cum omni melioramento ac de consilio sapientum.

Actum in Ateny in domo Comunis.

Dall'Archivio = Statuti & Altri
a cura di Vincenzo Joppi - Udine - Bosetti - 1879

1365. 29 Giugno. Attimis nella Casa del Comune.

Sentenza di un omicidiario di Porzus.

Pre Benvenuto notajo di Attimis. Arch. Not. Udine.

A. D. MCCCLXV, ind. III, die penultimo junii, presentibus Dominis Federico q. D. Mainardi de Faganea, Hendrea q. D. Wargendi, Wargendo q. D. Philippi de Castilerio, Conrado q. D. Benedicti, Duracio q. D. Duringussii, Petro q. D. Philippi, Janisso q. D. Guotti, Amadussio calcifice, Marsilio filio Laurencii omnibus in Atems commorantibus testibus et aliis.

Cum Laurenza relicta q. Chozian de Purcils et Georius ac Machoras fratres dicti Chocian ex parte una se compromisissent in Asquinum q. D. Brandilisii de Atems et Martinus q. Justi de Purcils ex parte altera se compromisisset in Philippum q. D. Guotti de Atems occasione mortis dicti Chozian facte per dictum Martinum, prout dicta Laurenza et Georius ac Machoras dicebant et dicti arbitri cum voluntate dictarum parcium tercium amicum elegissent Jacobum q. Henrici de Atems ita quod ubi duo essent tercius nullius valoris sit et dicti arbitri terminum posuissent dictam questionem diffinire usque ad diem festum Sanctorum Petri et Pauli quod est hodie, prout de hiis omnibus continetur publico instrumento compromissi scripto manu mei notarii et ipsi arbitri volentes dictam questionem diffinire coram testibus predictis et aliis pluribus. ante se citare fecerunt utrasque partes prout dicti arbitri dicebant ad diem hodiernum, qua die predictus Martinus bene comparuit dicti arbitri expectantes, quod alia pars scilicet Laurenza et Georius et Machoras predicti comparerent termino statuto non comparuerunt, de consilio predictorum testium dicti arbitri fecerunt deligenter inquirere per totam zentam de Atems et alibi ubi crederent eos esse, qui Madussius et Marsilius coram predictis arbitris et dictis testibus dixerunt quod ubique ut dictum est eos quesierunt et eos non invenerunt. Tunc dicti arbitri a circumstantibus consilium pecierunt, qui eis consuluerunt quod dicti arbitri unum hominem invenirent qui predictam Laurenzam et Georium ac Machocam vocarent usque ad ter ad dictam sentenciam audiendum, qui inveneruntquemdam nomine Zan qui eos vocaret. Qui Zan eos vocavit, ut dictum est, et nemo eorum comparuit, qui arbitri a circumstantibus consilium pecierunt quid supra hiis fieri deberent. Qui circumstantes consuluerunt, quod postquam ter erant vocati et citati fuerunt, quod dicti arbitri libere sentenciam supra predictis secure dare poterant. Qui arbitri habito consilio a circumstantibus ac per se ipsos in dicta questione sentenciam dederunt. In primis Asquinus predictus arbiter ibidem de voluntate et mandato predicti Philippi arbitri et cum voluntate dicti Jacobi tercii eorum amici sententiavit et ordinavit ac precepit quod dicta Laurenza et Georius ac Machoras predicti pacem perpetuam et concordiam faciant predicto Martino de morte predicti Chozian: item sentenciavit et ordinavit cum voluntate etc. quod dictus Martinus predicte Laurenze et suis filiis dare teneatur marchas quatuor persolvendas duas infra annum a die qua ista sentencia data est et alias duas marchas in alio sequenti anno: item sentenciavit quod dictus Martinus infra duos annos Romam ire teneatur pro anima dicti Chozian: item sentenciavit quod dictus Martinus ad abitandum nec standum in dicta villa de Purcils non vadat usque ad eius anniversarium, salvo ad laborandum et colligendum que laboraverit et omni nocte alio ire teneatur ad hospitandum et transacto dicto termino anniversarii dicti Chocian, quod tunc dictus Martinus habitare et stare possit ubi ei placuerit, salvo quod ipse Martinus se caveat in verbis et factis predictis Laurenze et Georio ac Machore non molestare, dicere vel facere et ubi ipsi fuerint, ire non audeat nisi de eorum voluntate fuerit. Quam sentenciam predicti arbitri concorditer iusserunt ac preceperunt predictis partibus conservari sub pena in compromisso contenta etc. cum omni melioramento ac de consilio sapientum.

Actum in Atems in domo Comunis.

BIBLIOTECA CIVICA UDINE

Dall'opuscolo = Statuti di Attimis = a cura di Vincenzo Joppi. Udine - Bosetti - 1879

1365 30 augusti Candele "Sinodo" ine determinatus"
11 Mcccxlvi Luglio. Candele. Liberazione di pignorazione fatta nella corte vescovile

15

Congregatio Sinodus et Determinata in ipsa Sinodo

Die ultimo Junii. Civitate Austrie in loco Capituli maioris Ecclesie Civitatis, ad honorem Dei, et gloriose Virginis matris eius. Congregata Sinodo Cleri intrinseci Diocesis Aquilegiensis. Coram Venerabile et Sapiente viro Domino Guidone preposito Sancti Felicis in Aquilegia vicario in spiritualibus et locumtenente Reverendissimi in Christo Patris et domini domini Ludovici Dei gratia Sancte Sedis Aquilegiensis Patriarche, qui multis et diversis arduis Aquilegiensis ecclesie negotiis occupatus Sinodo huiusmodi interesse nequivit. In qua interfuerunt. Venerabiles, et circumspecti viri Domini Johannes de Carrate Aquilegiensis canonicus pro capitulo Aquilegie. Paganus et Johannes de eadem civitate Canonici pro capitulo civitatis, Guido Johannes de Regio Utinensis Canonicus pro capitulo Utinensi, Guido de Bonon Prepositus Sancti Felicij in Aquilegia pro se et capitulo Sancti Felicij. Plebanus Glemone. Plebanus Sancti. Plebanus Sclauani. Plebanus de Mossa. Plebanus Sancti Canciani ultra Montana et plures alii Plebani et clerici dicte Diocesis Aquilegiensis. Ubi factis pro parte dicti domini Patriarche pluribus propositionibus circa conservationem et statum comunem Cleri predicti, et spetialiter circa intollerabilia gravamina quibus in solutionibus decimarum apostolicarum, procurationum dominorum legatorum, aliorumque sedis apostolice nuncorum continue occurrentium Aquilegiensis ecclesia eiusque Diocesis Clerus multipliciter molestantur. Tandem pro bono statu et conservatione dicte Aquilegiensis Ecclesie in tantis adversitatum ac guerrarum discriminibus consistentium, per omnes in dicta Sinoda constitutos terminatum est concorditer et provisum. Tam pro se quam vice et nomine omnium et singulorum de dicto Clero absentium et huiusmodi non interessentium in sinodo quod aliqui ambaxiatores providi et solempnes super solutionum alleviatione, attentis guerrarum et

continuarem prefatum negotium procurandum et sollicitandum ad dominum summum Pontificem transmittantur. Quia vero hemo pis non videbat congruum potissime propter yemalem asperitatem propremissis possent dicti de Sinado insistere et ad finem ducere peroptatum, ibidem ex certa scientia et nomine dictorum absentium ad eligendum dictos nuntios, mittendos ut premittitur ad summum Pontificem aliterque et super hiis ut fuerit expediens providendum Venerabiles et circumspectos viros dominos Guidonem Johannem de canum Civitatensem, Guidonem de Bononia prepositum Sancti Felicis in Aquileia, Johannem de Cairate Aquilegiensem canonicum et Paganum de Civitate Archidiaconum Aquileiensem, quibus omnibus ibidem et in instanti dicti de Sinodo auctoritatem et potestatem plenariam attribuerunt ipsos in hac parte vice dominorum premissa dicto et alter transferentes.

Promissio Carcetatorum domini Patriarche

Die XXVII Julii Civitatis Austrie in aula publica ante portam Curie patriarcalis Palacii. Presentibus honorabili et discreto viro domino Paulino Cancellario et Johanne notario Patriarchalibus, Ulvingo de Canusio, Cristoforo et Philippo familiaribus infrascripti domini Patriarche Testibus et aliis pluribus. Cum propter absentiam Reverendi in Christo Patris et domini domini Ludovici dei gratia Sancte sedis Aquilegiensis dignissimi Patriarche qui in castro Sorphumbergi erat certa infirmitate detenti, Conradus de Leuwen, Welvel de Vierstar, Ottil de Goz et Ruedel de Clayn, tanquam carcerati eiusdem domini Patriarche et Ecclesie Aquilegiensis se presentasse ibidem nobili viro domino Casparino de Latume officiali et locumtenenti domini patriarche prefati domini patriarche nominatis dominus Casparinus viata mandatum et commissionem sibi in hac parte per eumdem dominum patriarcham specialiter ipsius et patentibus litteris factam ipsos captivos nomine domini Patriarche et dicti

Aquilegensis Ecclesie diligenter suscipiens eis usque ad proximum
Sancti Martini festum terminum assignavit. In qua dicti capti-
vi promiserunt et juraverunt corporali inde prestito juramento se
tanquam captivos offere et realiter presentare ressanta divino ob-
sequio ipsi domino Patriarche vel successori suo seu cuicumque
alii Aquilegensem ecclesiam cuiusque patriam regenti, vel cui sive
quibus dicto domino Patriarche, successori vel rectori ordinandum du-
xerint, nec ab hiis partibus vel loco deputando eis recedere ullo modo
absque eorum vel alicuius ipsorum verbo atque licencia speciali.

Alia promissio carceratorum.

Die XXVIIII Julii. In loco predicto. Presentibus Venerabili
viro domino Johanne de Carrate Aquilegensi Canonico, Cristoforo et Phi-
lippo familiaribus dicti domini Patriarche, et alijs pluribus. Nobilis
vir dominus Gasparinus predictus victa mandatum et commis-
sionem supradictam, assignavit terminum Comicio condam Nico-
lai de Tramstaym et Maynguto de Payer condam Henrici, usque
ad proximum festum Sancti Martini, in quo termino promiserunt
et juraverunt dicti Captivi ut in precedenti nota desuper continetur.

(Dal Volume 547 dell'Archivio dei Consultori in Jure (Archi-
vio di Stato in Venezia) Fascicolo marcato "Note miei Vol-
umi de 1365 Ind. 3ª" pag. 4 terzo, e 5.)

1365. 2 Agosto. Udine — Elezione in Capitano di Udine, sede vacante, di Pagano di Lavagnano e misure contro gli alleganti in consiglio.

A. D. 1365, die secundo Augusti. (In consilio Terre Utini) Super electione Capitanei Utini tempore vacationis prefati q. D. Ludovici Patriarche Aquilegensis.

Difficultum fuit in plero consilio et in grandi copia congregata (etc) alterum consilium quod eligatur unus Capitaneus Utinum dominarum de Lavagnano cum hac conditione, quod ordinamentum alias editum contra allegantes, quod non obstet fiendi eorum Capitaneo et eius vicegerentibus eligendo, plenarium obtineat roborem; item, quod ordinamentum ibidem additum fuit exprelle per omnes, videlicet quod allegans unum librum quinquaginta parvorum et qui fecerit allegare alium parem quinquaginta librarum amittat bona, quinquaginta parvorum et contrafactum, medietas videlicet D. Capitaneo et medietas Comuni. Ubi quidem per omnes electus fuit d. Pagano nisi de Lavagnano et honorem Comunis iuravit iuxta morem etc.

Qui d. Capitaneus post hec visum notarium q. M.° q.ni de Cividale presentem fecit in capitaneum decrevit et ordinavit ibidem etiam in plero consilio confirmatum, qui Nicolaus iuravit honorem etc — Inv. 4, 132.

Co.

1365 - 2 Agosto - Udine

Morte del Duca d'Austria, elezione di Pagano di Savorgnano a Capitano di Udine.

Die secundo Augusti. Dedit et solvit de manu Dato Dominorum etc. idem ser Hector Dominico bes Domi qui portavit litteram unam Savorgnanum D. Francisco significando eidem mortem D. Ducis Austrie defuncti in Mediolano, et creationem D. Pagani de Savorgnano in Capitaneum Terre Utini vol Of Decem Denarios VIII. parvulos VIII.

Arm. Civ. Utini Vol. IV. fol. 132.

1365. 12 Agosto. Udine. Salvacondotto dato dal Comune di Udine a due mercanti di Villach e Lubiana per [illegible] [illegible] e partire colle loro merci fino al prossimo Natale.

78

Copia Litere affidangie facte Hechilo filio Suochantoh de Viglaco et Zachillo filio Jacop de Laibacho.

Patent universij presentes litteras inspecturis quod nos Paganus miles de Savorgnano Capitaneus, Consilium et Comune Utini per nos nostrosque subditos solumodo usque in confinibus et districtu Utini et a confinibus Utini usque in terram Zgalaitum pecierint per nos et universos alios cuiuscumque condicionis exi= stant, Zvero galaitum non pecierint per nos et nostros subditos tantum Hechil filium Suochantoh de Viglaco et Zachillum eius socium veniendo cum mercimoniis suis Utinum, standoque et redeundo ad eorum libitum voluntatis usque ad proximum festum natiuitatis domini in bonis pariter et personis assecuramus et afi= damus harum sub nostri sigilli impressione litterarum. Datum Utini die XII Augusti in M CCCLXV: III. Indictione.

Dalla copia contemporanea in carta nella Bibl.ca di Udine.

Sicuranno q. Judicibj di Lucagna not. Aud. aost. Urie
Anno domini 1305, ind. 3 die Dominico 26 octubris in Cuchanea in loco
qui dicitur Denant guanta, presentibus D. Adalgreto et Francisco fratribus
de Cuchanea, Henrico de Valleyano, Janino habitatore D. Simonis de Valeyano
testibus et aliis.

Angil familiaris D. Francisci Vicedominatus Eccl. Augustensis vice et nomine ipsius
Vicedominatus contentus et confessus habuisse et recepisse a D. Rigardo de Cuchanea
XXXI eguos et XXVI parilos et tregintà bassos, quod totum D. Rigardus
habuit in conpensatione a D. Henrico Pulcons predicto D. Rigardus dixit
et protestatus est nichil aliud habuisse coram predicto et predicto Angil confessus et con-
fessus fuit habuisse et recepisse omnia a D. Rigardo.

1365, 19 novembre. Venezia. Ducale a Ulrico, Quattrapertolo e fratello di Spinimbergo nella quale sono in accusa di aver accolto il trasporto del loro debito a conto dei Bonifazio di Venezia.

80

Da copia nell'Arch. Spilimbergo di Domanins, Vol. Atti, p. 22.

Egregijs et Nobilibus viris Quatrapertholdo Ulrico et Henrico fratribus de Spinimbergo.

Laurentius Celsi Dei gratia Dux Venetiarum etc. Egregijs et Nobilibus viris Quatrapertholdo et Henrico fratribus de Spinimbergo fidelibus nostris dilectis salutem et sincere dilectionis affectum. Licet nobis erarij debitores nostri Comunis in ducatis sex mille auri per vos pro vestris negotijs vobis mutuatis sint apparet publicis documentis, de quibus recepimus alios ducatos mille auri. Da alijs vero quinque millibus restantibus, recepimus pro debitoribus loco vestri viros nobiles Nadalum et Petrum Bonifazio civis nostros, ita quod de ipsis vos et quemlibet vestrum tenore presentium perpetuo quietamus. Notificantes vobis quod tria millia ducati de octo millibus per dictos de Cà Bonifazio depositati remanserunt penes nostros Camerarios nostro nomine et quoties. Vobis mandamus et procuratorem vestrum cum mandato ad plenum de hunctur dicte pecunie?.... secundum debitum ordinem.

Data in nostro Ducali Palatio die XIX Novembris, III indictione.

1365. 28 Decembre (Stile adriano). - Fagagna. Vendita all'incanto dei dazj di Fagagna.

81

A. D. MCCCLXVI. ind. IIa die XXVIII mensis decembris. In Curtem D. Jacobi de Faganea, in visuantia publica ad sonum campane more Xisti, datium Faganee in presencia D. Pilei de Marcuccio Gaspaldonis Faganee, quod datum per Paulum preconem fuit datum ad incantum totum datium Faganee Andreotis q. Johannis de Faganea a die Circumcisionis Domini futura ad unum annum completum, precio XV marcharum denariorum aquil. et dimidie et denariorum quinque, solvendo in tribus terminis in annum et dicam pro rata. Fidei-Nuncij extimarunt Philippum q. Cacchi et Venutum pelliparium etc. et voluerunt se convicti etc.

Not. Giovanni di Moruzzo. Civ. not. Udine